

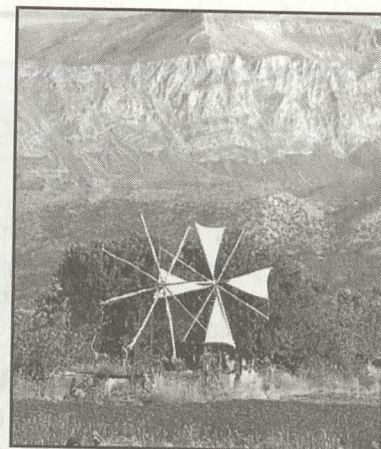

ΣΠΑΘΙ



ΔΙΜΗΝΙΑΙΑ ΕΚΔΟΣΗ ΤΟΥ ΣΥΛΛΟΓΟΥ ΤΖΕΡΜΙΑΔΙΑΝΩΝ ΑΤΤΙΚΗΣ «Ο ΚΡΟΝΟΣ»

ΓΡΑΦΕΙΑ ΣΥΛΛΟΓΟΥ: ΓΡΑΒΙΑΣ 122 Τ.Κ. 16451 ΑΡΓΥΡΟΥΠΟΛΗ • ΤΗΛ. 9934829 • ΑΡΙΘΜΟΣ ΦΥΛΛΟΥ 29 • Νοέμβριος - Δεκέμβριος 1999

Προτάσεις του Δήμου Οροπεδίου Λασιθίου εις την περιφέρεια Κρήτης

ΠΡΟΣ ΕΝΤΑΞΙΝ ΕΡΓΩΝ ΚΑΙ ΔΡΑΣΕΩΝ ΔΙΑ ΤΗΝ ΑΝΑΠΤΥΞΙΝ ΤΟΥ ΔΗΜΟΥ

Η ερήμωση της υπαίθρου δεν αφορά μόνον το Λασιθί. Εδώ ίσως γίνεται με πολύ ταχύτερους ρυθμούς (ενδεικτικώς για το Τζερμιάδων αναφέρουμεν ότι τα έτη 1997-98-99 απέθανον 57 άτομα και εγεννήθησαν 9, είναι δε απίθανον να επιλέξει να μείνη μονίμως έστω και ένας εξ αυτών διότι μέχρι τώρα σχεδόν κανείς νέος προτιμά να μείνει όλοι φεύγουν).

Αλλά εις όλην την υπαίθρον χώραν της Εηλλάδος και όχι μόνον και εις τας χώρας της Ευρωπαϊκής Ενώσεως παρατηρείται ανάλογον φαινόμενον. Αιμορραγία της υπαίθρου προς τα αστικά κέντρα χωρίς να καταστή δυνατόν παρά τις μικρές ή μεγάλες προσπάθειες να ανακοπή το φαινόμενον. Στη χώρα μας οι λόγοι είναι πολλοί. Παλαιότερα ο εμφύλιος, η ανάγκη εργατικών χειρών στις πόλεις, το καχεκτικόν αγροτικόν εισόδημα, η αδυναμία ευρέσεως εργασίας εκ μέρους των νέων. Στον τόπο μας στο Λασιθί υπάρχουν και άλλοι λόγοι που αναγκάζουν τους ελάχιστους νέους να μεταναστεύουν. Είναι οι απάνθρωπες συνθήκες της ζωής. Πώς να μείνει ένας νέος στο χωριό όταν το καλοκαίρι δεν έχει νερό να πιή, όταν ο χώρος στερείται βασικών στοιχείων υποδομής, όπως η.κ. είναι η αποχέτευσις; Όταν δεν έχει σχολείο να πάν τα παιδιά του και γιατρό να τα παρακολουθεί όταν ασθενήσουν. Να μη μιλήσομε για ψυχαγωγία, για τις σκληρές συνθήκες ζωής του χειμώνα για την ανυπαρξία ικανοποιητικής στέγης κ.λπ. Ετσι λοιπόν ερημώνεται και ερειπώνεται η υπαίθρος και ενώ οι νέοι άνθρωποι συσσωρεύονται και στιβάζονται εις τας πόλεις, όπου αποκόπτονται από τις ρίζες των, μένουν στα χωριά εν μέσω των ερειπίων οι γέροντες που περιφέρονται θλιμμένοι ιδίως τον χειμώνα μέσα σε μια απέραντη μοναξιά μέχρι να έλθην η ώρα των να αποχωρήσουν και αυτοί από τον μάταιον αυτόν κόσμον.

Αι κυβερνήσεις και ιδίως των Ευρωπαϊών ετέρων μας έχουν κατανοήσει πλήρως ότι είναι απόλυτος ανάγκη να διατηρηθή μεγάλος και ακμαίος πληθυσμός εις την υπαίθρον όχι δια την παραγωγή προϊόντων τα οποία μπορούν να προμηθευθούν από το διεθνές εμπόριον σε τιμάς συμπεροτέρας αλλήλ δια λόγους διαφυλάξεως της Εθνικής

και πολιτιστικής ταυτότητος.

Γι' αυτό η Ε.Ε. συνεχίζει την παροχήν αγροτικών επιδοτήσεων και προσπαθεί με προγράμματα έργων να βοηθήσει εις την ανάπτυξιν παραπληύρων πηγών εισοδήματος. Ετσι με τα δύο κοινοτικά προγράμματα περί αναπτύξεως ορεινών όγκων και νησιωτικών περιοχών αποσκοπεί εις την αύξησιν του εισοδήματος, εκ διαφόρων άλλων πηλην της γεωργίας, κτηνοτροφίας, αλιείας πηγών και εις την βελτίωσιν των ανθρωπίνων όρων διαβίωσης με τελικήν επιδίωξιν να συγκρατηθή και να επανακάμψει ο πληθυσμός.

Αυτά τα προγράμματα προσπαθεί να αξιοποιήσει η κυβέρνησις για την Κρήτη και ο Δήμος Οροπεδίου Λασιθίου υπέβαλε εις την περιφέρειαν Κρήτης ένα κατάλογον εκ 47 σελλίδων έργων τα οποία θεωρεί ότι είναι απαραίτητα να γίνουν για να επιτευχθή η ανάπτυξις της περιοχής και η συγκράτησις του πληθυσμού. Το ΣΠΑΘΙ βέβαια δεν επαρκεί για να δημοσιευθούν όλες αυτές οι σελλίδες. Θα δημοσιεύσει λίστες των προτεινομένων έργων και παραπληύρωσ το κατ' εκτίμησιν του Δημάρχου απαιτούμενο ποσόν αφού βέβαια δεν υπάρχουν μελέτες.

Η χρηματοδότησις για τη κτηνοτροφία αφήνεται να εκτιμηθή υπό της περιφέρειας (ενδεικτικώς θα δημοσιεύσομεν μερικές σελλίδας).

Συνέχεια στη σελίδα 5

Π Ρ Ο Σ Κ Λ Η Σ Η

Το Διοικητικό Συμβούλιο του Συλλόγου σας προσκαλεί στην ετήσια εορταστική χοροεσπερίδα του έτους 1999 που θα γίνει την 14η Ιανουαρίου 2000 ημέρα Παρασκευή και από ώρας 21.00 στο "ΕΤΑΛ CLUB" οδός Γεωργίου Παπανδρέου 18 - Αργυρούπολις. Κατά την διάρκεια της χοροεσπερίδας θα γίνει και η κοπή της πίτας. Πλούσιο Κρητικό και καλλιτεχνικό πρόγραμμα. **Τιμή 6.000 κατ άτομο**, συμπεριλαμβανομένου του κρασιού και αναψυκτικών.

Ο ΠΡΟΕΔΡΟΣ Ο ΓΕΝΙΚΟΣ ΓΡΑΜΜΑΤΕΑΣ
ΜΑΝ. ΣΠΑΝΑΚΗΣ ΜΑΝ. ΤΖΕΝΑΚΗΣ

Π Ρ Ο Σ Κ Λ Η Σ Η

Το Διοικητικό Συμβούλιο του Συλλόγου έχοντας υπ όψη του το καταστατικό προσκαλεί τα μέλη του την 15η Φεβρουαρίου 2000 ημέρα Κυριακή και από ώρας 10.00 στο «ΕΤΑΛ CLUB» οδός Γεωργίου Παπανδρέου 18 - Αργυρούπολη για απολογισμό έτους 1999 και απαλλαγή του Δ.Σ. πάσης ευθύνης.

Εκλογή νέου Διοικητικού Συμβουλίου
Σχετικές υποψηφιότητες να υποβληθούν στον Σύλλογο ταχυδρομικώς μέχρι τις 10 Φεβρουαρίου 2000.

Δια το Δ.Σ.
Ο ΠΡΟΕΔΡΟΣ Ο ΓΕΝΙΚΟΣ ΓΡΑΜΜΑΤΕΑΣ
ΜΑΝ. ΣΠΑΝΑΚΗΣ ΜΑΝΩΛΗΣ ΤΖΕΝΑΚΗΣ

ΑΝΑΚΟΙΝΩΣΗ

Το Δ.Σ. Του Συλλόγου Τζερμιαδιανών Αττικής «Ο ΚΡΟΝΟΣ» καλεί τα μέλη του σύμφωνα με το καταστατικό σε τακτική Γενική συνέλευσιν που θα λάβει χώραν την Κυριακήν 15.2.2000 και περι ώραν 11 πρωινή περίπου εις την γνωστήν αίθουσαν των εκδηλώσεών μας «Etal Club» Γεωργίου Παπανδρέου 18 Αργυρούπολις.

Θέματα συζητήσεως του Δ.Σ.

- 1) Απολογισμός πεπραγμένων υπό του Προέδρου.
- 2) Εγκρισις του έργου και απαλληγή ευθύνης του απερχόμενου Δ.Σ.
- 3) Εκλογή νέου Δ.Σ.

Παρακαλούνται οι επιθυμούντες να υποβάλλουν υποψηφιότητα δια το Δ.Σ. και την εξελεγκτική επιτροπή να επικοινωνήσουν με τα τηλ. 9934829 κ. Σπανάκη ή 9830565 κ. Τζενάκη.

Παρακαλείσθε να είσθε όλοι εκεί προκειμένου να πραγματοποιηθή απαρτία διότι δεν θα συγκληθή νέα συνέλευση και τα αρχεία θα παραδοθούν στο Πρωτοδικείο.

Ο Πρόεδρος
ΕΜ. ΣΠΑΝΑΚΗΣ

Ο Πρόεδρος και το Δ.Σ. του συλλόγου μας εύχεται εις όλους σας και στις οικογένειές σας καλές γιορτές και ευτυχισμένο τον καινούργιο χρόνο 2000

ΔΙΑΒΑΣΤΕ:

Η εκμετάλλευση της αιολογικής ενέργειας στην Κρήτη

ΣΕΛ. 3

Η εκκλησία της Μεταμόρφωσης του Χριστού στην κορυφή «Αφέντης» της Δίκτης

ΣΕΛ. 4

ΑΝΑΚΟΙΝΩΣΗ

Υπενθυμίζομε εις τα μέλη μας και εις τους φίλους του συλλόγου μας ότι ο ετήσιος χορός μας για την είσοδον του νέου χρόνου και την αλληλαγή της χιλιετίας θα γίνει στις 14.1.2000 ημέραν Παρασκευήν και ώραν 9.30 περίπου εις την γνωστήν αίθουσαν Etal Club. Γεωργίου Παπανδρέου 18 Αργυρούπολις. τηλ. αιθούσης: 9945691 - 9923161 τηλ. συλλόγου: 9934829 - 8032710 - 9830565 Τιμή προσκλήσεως: 6.000 με όλα τα ποτά - αναψυκτικά πληρωμένα. **Να είσθε όλοι εκεί.**

Η πολιτιστική κληρονομιά του οροπεδίου του Λασιθίου συντίθεται από τα διάσπαρτα αρχαιολογικά μνημεία (Καρφί, Δικταίον Αντρο, σπήλαιο της Τράπεζας) αλλά και τα νεώτερα τεχνικά αναπτύγματα (μυλοτόπια, αντλητικοί ανεμόμυλοι, ξερολιθικά κτίσματα), μνημεία της βιομηχανικής μας κληρονομιάς. Η συγκέντρωση 10.000 αντλητικών ανεμόμυλων το 1939 διαμόρφωσε ένα μοναδικό για τα ελληνικά δεδομένα βιομηχανικό τοπίο (αιολικό πάρκο), αποτελώντας ουσιαστικά τον συνδετικό κρίκο προς τη σύγχρονη τεχνογνωσία αξιοποίησης των αιολικών συστημάτων στην Ελλάδα. Συγχρόνως η αναζήτηση των καταβολών σε ότι αφορά την τεχνογνωσία εκμετάλλευσης της αιολικής ενέργειας και των συστημάτων άντλησης νερού εγγράφει την κληρονομιά αυτή σε μία συνολική προοπτική.

“Η εθνολογία, η εθνογραφία και η αρχαιολογία είναι από τις ελάχιστες επιστήμες οι οποίες θέτουν στην αφηρητή τους την έννοια της συνολικής κουλτούρας. Έχοντας ως αντικείμενό τους την σφαιρικότητα ενός πολιτισμού και αναγνωρίζοντας στο πλαίσιο αυτό τη σημασία της τεχνικής κουλτούρας, ανέπτυξαν μεθόδους... ειδικά για τη διερεύνηση κάθε είδους υλικού ή ενός κοινωνικού συστήματος...”

Η βιομηχανική αρχαιολογία προτείνει να συζευχθούν οι επιμέρους ιστορίες οι οποίες βασίζονται στα τεχνουργήματα με ένα ευρύτερο εννοιολογικό πλαίσιο - για να φθάσουμε στην ιστορία των τεχνικών και στην αρχαιολογία της βιομηχανικής περιόδου...” J. Alfrey - T. P.Utman, “Η βιομηχανική κληρονομιά” (σημ.1).

Ολόκληρη η ιστορία του πολιτισμού είναι η ιστορία της προοδευτικής χρήσης του περιβάλλοντος από τον άνθρωπο και της συνεχούς εκμετάλλευσης της πρώτης ύλης την οποία του προσφέρει η γη. Η πολιτιστική κληρονομιά της καθημερινής ζωής μας δίνει την αίσθηση του τόπου, της συνέχειας, της σταθερότητας, ενώ η ιστορία των τεχνικών αποδίδει αξία στις δραστηριότητες εκείνες του ανθρώπου οι οποίες συμβάλλουν στη διαχείριση του περιβάλλοντός του. Η αναζήτηση των καταβολών της τεχνικής που αφορούν τους αντλητικούς ανεμόμυλους στο οροπέδιο του Λασιθίου στην Κρήτη έχει ως στόχο αφενός να τους εγγράψει σε μια πιο συνολική προοπτική σε σχέση με τα δημιουργήματα, τις δραστηριότητες και την κουλτούρα του ανθρώπου και αφετέρου να αποκαλύψει τα κοινά σημεία τα οποία καταδεικνύουν ότι το επινοητικό πνεύμα πορεύεται με ταυτόσημους τρόπους σε δεδομένα τεχνικά συστήματα. Η ευσύνοπτη ιστορία της τεχνογνωσίας σε ότι αφορά την εκμετάλλευση της αιολικής ενέργειας και τα συστήματα άντλησης υδάτων παρουσιάζει τη μακρά ιστορία η οποία κρύβεται πίσω από μικρές ή σπουδαιότερες τεχνικές λύσεις.

Δαίδαλος ήταν από τους σημαντικότερους τεχνουργούς και εφευρέτες της αρχαιότητας. Σε αυτόν, ανάμεσα στα άλλα, αποδίδεται η ανακάλυψη του “ιστίου” και του “καταρτιού” στα πλοία. Κατ’άμια ερμηνεία του μύθου της απόδρασης του από το παλάτι του Μίνωα, η ρηξικέλευθη απόδοση των φτερών ως μέσου διαφυγής αποτελεί αναπόσπαστο μέρος της ιστορίας του πλοίου του, το οποίο πολύ γρήγορα χάθηκε στον γαλάζιο ορίζοντα, αφήνοντας μακριά πίσω του τον στόλο του Μίνωα (σημ. 2). Η σύνδεση του Δαίδαλου με τις πρώτες ανακαλύψεις στην ναυσιπλοΐα τεκμηριώνεται επιπλέον από την καταγωγή και τις εφευρέσεις του. Η γυναίκα του, μητέρα του Ικάρου, ήταν η Ακρόατη, επίθετο το οποίο αποδίδεται τόσο στον διοικητή του πλοίου όσο και σε αυτόν που νικά κατά κράτος τη θάλασσα (σημ.3). Οι Αιγύπτιοι χρησιμοποιούσαν ήδη τετραγώνον πανί για να ανεβαίνουν τον Νείλο, όπου ο αέρας φυσούσε από βορρά προς νότο, αλλά οι Έλληνες είναι εκείνοι οι οποίοι αξιοποίησαν με τον καλύτερο τρόπο τον αέρο για την πρόωση των πλοίων. Η διάδοση της τεχνικής αυτής αντιπροσωπεύει ουσιαστικά την πρώτη σημαντική αξιοποίηση μίας φυσικής ενεργειακής πηγής, καθιερώνοντας το Αιγαίο λίκνο της δυτικής ναυσιπλοΐας (σημ.4). Η χρήση ψάθινων αρχικά, δερμάτινων ή πάνινων αργότερα ιστίων (σημ.5) στα πλοία αποτέλεσε την πρώτη εφαρμογή της αεροδυναμικής από τον άνθρωπο και έθεσε τις βάσεις για την εκμετάλλευση της αιολικής ενέργειας τόσο στην ναυσιπλοΐα όσο και σε άλλες εφαρμογές, όπως ο ανεμόμυλος και η ανεμοκίνητη αντλία.

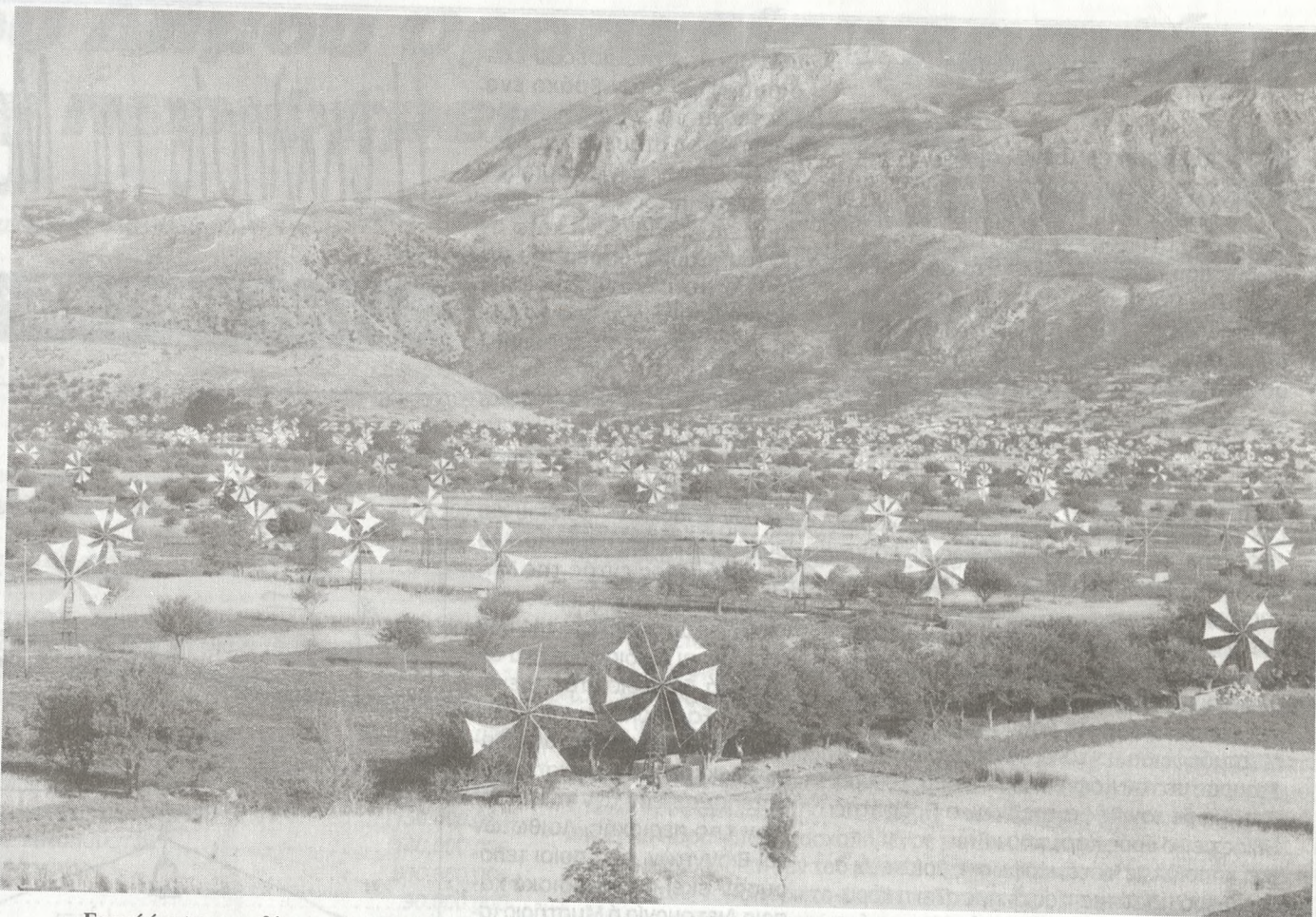

Γενική άποψη οροπεδίου του Λασιθίου. Αριθμός των αντλητικών ανεμόμυλων στο οροπέδιο του Λασιθίου έφθανε τους 10.000 το 1939, δημιουργώντας ένα μοναδικό βιομηχανικό τοπίο. Η ανάδειξη και η προστασία του στο πλαίσιο ενός οικομουσείου θα προβάλλει τα ποικίλα πολιτισμικά αναπτύγματα και τους συσχετισμούς τους στο χώρο, συμβάλλοντας παράλληλα στην αειφόρο ανάπτυξη της περιοχής.

Η ΕΚΜΕΤΑΛΛΕΥΣΗ ΤΗΣ ΑΙΟΛΙΚΗΣ ΕΝΕΡΓΕΙΑΣ ΣΤΗΝ ΚΡΗΤΗ

ΑΠΟ ΤΟΝ ΔΑΙΔΑΛΟ ΕΩΣ ΣΗΜΕΡΑ

7ο αιώνα π. Χ. ενώ κατά μια ομάδα ερευνητών ήταν γνωστός στους αρχαίους πολιτισμούς των Σουμερίων, των Περσών, των Αιγυπτίων, των Ελλήνων, των Φοινίκων κ.α. Οι πρώτες αναφορές ή παραστάσεις ανεμόμυλων χρονολογούνται στους πρώτους μεταχριστιανικούς αιώνες (σημ.6). Στην Ελλάδα ο ανεμόμυλος πρέπει να εξαπλώθηκε μετά τις Σταυροφορίες και γνώρισε ευρύτατη διάδοση στα νησιά του Αιγαίου και στην Κρήτη. Χρησιμοποιήθηκε πρωτίστως για την άλεση δημητριακών αλλά και για την άντληση νερού στην Ευρώπη, κυρίως στις Κάτω Χώρες. Όπως και τους πρώτους υδρόμυλους, το σύστημα περιστροφής ήταν αρχικά οριζόντιο, ενώ στην Ευρώπη γρήγορα εικράτησε το σύστημα με κάθετο άξονα ιστίων. Η δομή του παραδοσιακού ανεμόμυλου με κάθετη φτερωτή αποτελεί ένα σύνθετο τεχνικό και μηχανολογικό σύστημα, το οποίο αποτελείται από τον εργατικό μετατροπέα της κινητικής ενέργειας του ανέμου σε μηχανική (φτερωτή), τον μηχανισμό μετάδοσης της κίνησης στην κατακόρυφη άτρακτο που κινούσε τις μυλόπετρες, τους ενεργειακούς καταναλωτές του συστήματος (μυλόπετρες) και διάφορα συστήματα ρυθμιστικών διατάξεων, όπως ο προσανατολισμός της φτερωτής.

Η εξέλιξη των ανεμόμυλων (τυπολογία, τεχνικό - μηχανολογικό σύστημα) αναδεικνύει σημαντικές ανακαλύψεις - τομές τον 18ο - 19ο αιώνα, ενώ παράλληλα (σημ.7) γίνονται οι πρώτες προσπάθειες χρήσης της αιολικής ενέργειας για ανεμοκίνητες μηχανές και ηλεκτρικές γεννήτριες. Η αντλητική μηχανή του John Warner (Cricklewood, Αγγλία), η ανεμοκίνητη μηχανή του Daniel Halladay (1851, Marlboro, Vermont, USA) με ανεμοδείκτη για την αυτόματη ρύθμιση της φτερωτής, τα αντίστοιχα παραδείγματά τους στην Ευρώπη (από τους Thomas of Worcester, John Wallis Titt of Warminster, Boule of le mans, France κ.α.) ο αντλητικός ανεμόμυλος του **Μαρκοστεφανή** στην Ελλάδα, αναδεικνύουν την εξέλιξη και την κοινή πορεία της ανθρώπινης σκέψης σταθεδομένα τεχνικά συστήματα (αξιοποίηση κινητικής ενέργειας ανέμου, τε-

χνογνωσία πειστικής και αναρροφητικής αντλίας). Μολονότι στην πλειοψηφία τους οι ανεμοκίνητες μηχανές χρησιμοποιούντο για την άντληση νερού, χρησιμοποιήθηκαν επίσης για άλλες αγροτικές εργασίες αλλά και για την ηλεκτροδότηση, με σημαντικότερο παράδειγμα τις ανεμογεννήτριες στο Grandpa s Knop, Vermont, οι οποίες απέδωσαν ρεύμα στις 19/10/1941.

Ο αντλητικός ανεμόμυλος, ο οποίος γνώρισε σημαντική διάδοση στην Ολλανδία ήδη από τον 15ο αιώνα, χρησιμοποιήθηκε στον Ελλαδικό χώρο κυρίως στη Ρόδο και στην Κρήτη - οροπέδιο του Λασιθίου. Ανατρέχοντας στην ιστορία των τεχνικών (σημ. 8) σχετικά με τα αντλητικά τεχνικά συστήματα, η νορία, το σαντούφ, ο κοχλίας ττου Αριχιμήδη και η αναρροφητική - πειστική αντλία των Ρωμαίων διαμόρφωσαν ένα υψηλό επίπεδο τεχνογνωσίας. Το σαντούφ αποτελεί τον απλούστερο μηχανισμό άντλησης, ο οποίος ασφαλώς θα πρέπει να λειτούργησε πολύ πριν από τη νορία και αποτελεί συνδυασμό μοχλού και αντίβαρου για την ανύψωση κάδου με σχοινί ή άγκιστρο. Η νορία είναι μία πιο σύνθετη ανυψωτική μηχανή άρδευσης, η οποία βασίζεται στη βασική αρχή άντλησης του νερού με δοχεία ή κάδους με τη διαμεσολάβηση ενός μηχανισμού ανακύκλωσης. Η νορία εκμηχάνισε το έργο της ανύψωσης νερού με κάδο μέσω ενός τροχού με διαμερίσματα (υδραυλικός τροχός) ή αλυσίδα από δοχεία (αλυσιδωτή νορία). Η ταξινόμηση της νορίας γίνεται επίσης σε σχέση με τη λήψη του νερού (δοχεία, πτερύγια) και τη μετάδοση της κίνησης (μηχανική - άρθρωτος ή ζώο, υδραυλική).

ΣΥΝΕΧΕΙΑ ΣΤΗ ΣΕΛΙΔΑ 6

ΙΩΑΝΝΗΣ ΚΩΝ. ΚΟΥΜΠΑΚΗΣ
ΧΕΙΡΟΥΡΓΟΣ ΟΦΘΑΛΜΙΑΤΡΟΣ

Ηρώων Ποιυτεχνείου 67 - Πειραιάς
Τηλ. 4510130 - 097 7592243

Η εκκλησία της Μεταμόρφωσης του Χριστού στην κορυφή "Αφέντης" της Δίκτης

Συνέχεια από τη σελ. 4

Η άλλη γυναίκα στράφηκε προς τον γάιδάρο τους τον ευχαρίστησε και του είπε να είναι καλά εκείνος που την ανέβασε στην κορυφή. Τη στιγμή εκείνη όμως ένας φοβερός ανεμοστρόβιλος φύσηξε γκρέμισε τη γυναίκα και εκείνη από το ζώο και παρέσυρε το μωρό της πιο μακριά. Από τότε ο γκρεμινός εκείνος πήρε το όνομα «Της Κεράς το πλῆγμα» ή «Της Κεράς το πάτημα» και το πλῆγμα που βρέθηκε το μωρό «Του κοπελιού ο τόπος». Σύμφωνα με άλλες πληροφορίες τα τοπωνύμια είναι «Της Κεράς ο Πόρος», «Το πάτημα του Καβαλιάρη» και «Του κοπελιού ο τόπος».

Ο θρύλος αυτός με την παραλλαγή του ασφαλώς σχετίζεται με το φυσικό φαινόμενο που παρατηρείται στο σημείο αυτό, τον πολύ δυνατό άνεμο που πολλές φορές φυσά εκεί. Σχετική εμπειρία δοκίμασε η ομάδα μας κατά την άνοδό μας στην κορυφή του Αυγουστού '90.

γ) Τα σιδεροκάμινα ή χρυσοκάμινα

Λίγο πιο πάνω προς τη μεριά της Εργάνου (Μινωικό φρούριο στον δρόμο που συνδέει το Οροπέδιο Λασιθίου με το Κατωφύγι, ακούγεται το τοπωνύμιο «Σιδεροκάμινα» ή «Χρυσοκάμινα». Την ονομασία αυτή την πήρε η περιοχή από κομμάτια ημικατεργασμένου μεταλλεύματος που συναντώνται και σήμερα εκεί. Σύμφωνα με την παράδοση εδώ γινότανε επεξεργασία μεταλλεύματος για την παραγωγή σιδήρου ή χρυσού.

Επισκευές της εκκλησίας

Η παλιά εκκλησία ήτο κτισμένη με ξερολιθιά και δεν διέφερε αρχιτεκτονικά από τα κοντινά μιτάτα. Στα μέσα περίπου της δεκαετίας του '30 με πρωτοβουλία των Κρασάνηδων (μεγάλης οικογενείας κτηνοτρόφων του

Αγίου Γεωργίου) έγινε μία επισκευή της εκκλησίας και στερεώθηκε η κτιστή στέγη μετσιμεντένια ψευδοταράτσα.

Τα τελευταία χρόνια όμως επειδή η ψευδοταράτσα της στέγης είχε υποστεί ζημιές αποφασίστηκε να γίνει μία νέα επισκευή του ναΐσκου. Ετσι το 1986 με απόφαση των εορταστών συστάθηκε υπό την αιγίδα του Συνδέσμου Λασιθιωτών Ηρακλείου «Το Οροπέδιο» μια άτυπη Επιτροπή Επισκευής του ναού στην οποία μετείχαν οι κ.κ.: Χρήστος Φαρσάρης, τότε πρόεδρος του Συνδέσμου, Δημ. Στεφανάκης, Ανωτ. ΑΞ/κος της Αστυνομίας, Γ. Τσουκάκης, ΑΞ/κος της Αστυνομίας, Εμμ. Πνευματικάκης, Αγρότης, Νικ. Κοκκινάκης, Αγρότης, Νικ. Σταυρακάκης, κτηνοτρόφος και Ελένη Σταυρακάκη οικοκυρά. Τα τρία πρώτα μέλη κατάγονται από το Οροπέδιο Λασιθίου και τα υπόλοιπα από τον Αμιρά Βιάννου. Η επιτροπή διενήργησε εράνους, διαχειρίσθηκε τις εισπράξεις της εκκλησίας συγκεντρώνοντας έτσι, ένα αξιόλογο ποσό για την επισκευή της εκκλησίας.

Κατ' ευτυχία συγκυρία, την εποχή εκείνη επισκευαζότανε η εκκλησία του Αγίου Πνεύματος στον Ομαλό Βιάννου. Η Επιτροπή ήλθε σε επαφή με τον τεχνίτη που έκανε την επισκευή του Αγίου Πνεύματος και του πρότεινε να αναλάβει και την επισκευή της εκκλησίας του Αφέντη. Ευλαβής Χριστιανός και καλός παραδοσιακός τεχνίτης, ο κ. Μανώλης Θρασανιώτης δέχτηκε με προθυμία την πρόταση και έτσι το καλοκαίρι του 1990 έγινε η επισκευή του ναΐσκου. Συγκεκριμένα, ξαναχτίστηκαν οι τοίχοι με κανονικό τρόπο, κατασκευάστηκε και πάλι θολωτή η οροφή που στεγανοποιήθηκε με κονίαμα, μετέφερε την είσοδο του ναού από τη Ν.Δ. γωνιά που ήτο παλιά στη νότια πλευρά κόβοντας ένα μεγάλο κομμάτι του βράχου και έκανε ένα καλό χαλικολόγημα των τοίχων εσωτερικά και εξωτερικά. Στη γωνιά του δυτικού αετώματος τοποθετήθηκε ένας μικρός μαρμάρινος σταυρός και λίγο πιο κάτω κρεμάστηκε μια μικρή καμπάνα, αφιέρωμα του ίδιου του τεχνίτου που έκανε την επισκευή. Για τις εργασίες αυτές δαπανήθηκαν πάνω από 500 χιλιάδες δραχμές που διατέθηκαν κυριώς για μεταφορά υλικών. Για την ολοκλήρωση των εργασιών υπολείπεται να τοποθετηθούν πλάκες στη στέγη, να στρωθεί το δάπεδο και να διαμορφωθεί ο περίβολος της εκκλησίας.

Δρομολόγια προσπέλασης της κορυφής

Για να φθάσουμε στην κορυφή «Αφέντης» της Δίκτης, μπορούμε να ακολουθήσουμε ένα από τα παρακάτω δρομολόγια με αφετηρία το Ηράκλειο. α) Μέσω Οροπεδίου Λασιθίου.

Διαδρομή Ηράκλειο - Άγιος Γεώργιος Λασιθίου

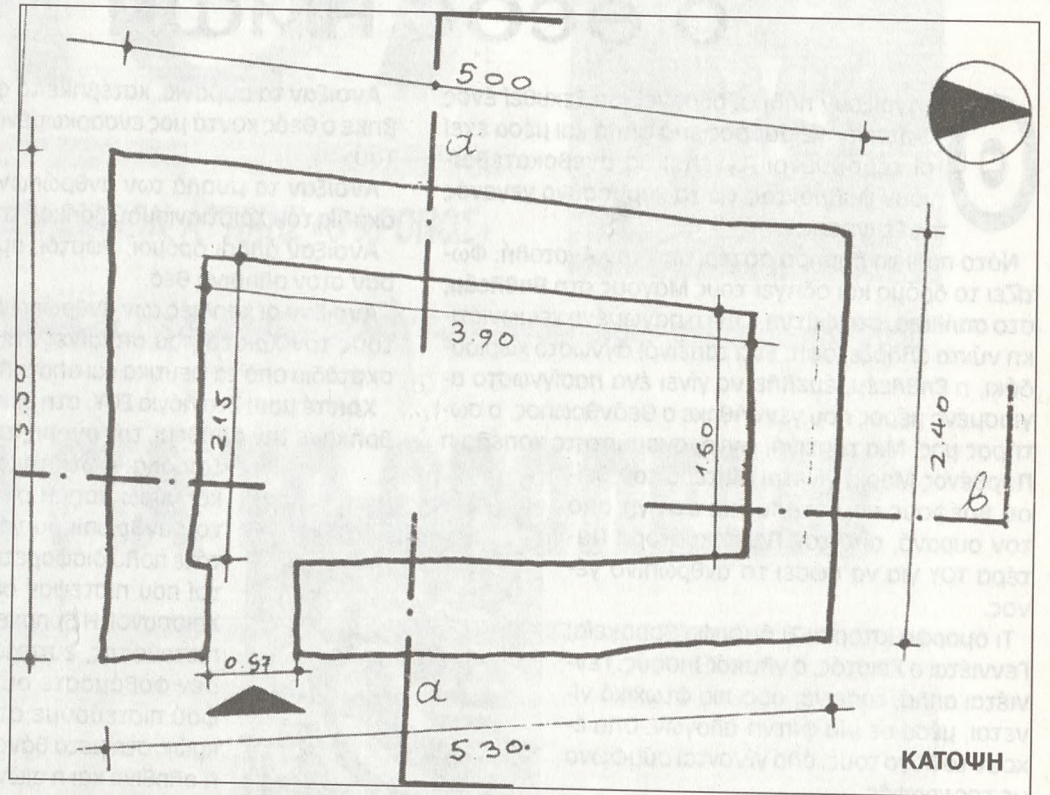

ου με αυτοκίνητο χιλιομ. 65 δρόμος σε καλή κατάσταση. Από Άγιο Γεώργιο στο Οροπέδιο Λιμνάκαρου, με αυτοκίνητο, χιλιόμετρο 7, αγροτικός δρόμος βατός από όλα τα αυτοκίνητα. Από το Λιμνάκαρο πεζή, ακολουθώντας ένα σχετικά ομαλό μονοπάτι περνούμε διαδοχικά τις τοποθεσίες: Μεσιακό κεφάλι, Πλάκα, Ξεροκάμπια, Γαϊδουρόθλακκο, Νερό του Αβραάμη, Σελί της Βέργας ή Βόζακα, Γιοφύρι και έτσι φθάνουμε στην κορυφή. Διάρκεια της διαδρομής 5 1/2 ώρες περίπου. Ένα άλλο δρομολόγιο μέσω Οροπεδίου Λασιθίου επίσης, περνά από την Κοιλιόδα Βαθειά. Φθάνοντα στο Οροπέδιο Λασιθίου ακολουθούμε το δασικό δρόμο Καμνάκι - Κατωφύγι (δρόμος βατός για την ώρα μόνο σε αυτοκίνητα ειδικών διαδρομών, τζιπ κ.λπ.). Από το μικρό Οροπέδιο «Βαθειά» (υψομ. 1100 μ.) ακολουθώντας το μονοπάτι περνούμε διαδοχικά από τις τοποθεσίες Μάντρα των Φουκάδων, Κισσός, Καρβουνάρα, Ρούσσο, Λάκκος (Μάντρα του Κρασαναδάμη), Βιτσιλόνηρο, Ασπρο Σελί και φθάνουμε

στην κορυφή.

Διάρκεια διαδρομής 4 ώρες περίπου.

β) Μέσω Οροπεδίου Ομαλού (Βιάννου). Διαδρομή Ηράκλειο, Βιάννος, Πεύκος, Κάτω Σύμη με αυτοκίνητο χιλιομ. 78, δρόμος σε καλή κατάσταση. Από Κάτω Σύμη στο Οροπέδιο Ομαλού (υψομ. 1416) αγροτικός δρόμος βατός σε ψηλά αυτοκίνητα. Σταματούμε πριν μπούμε στον Ομαλό στην πρώτη μάντρα που συναντούμε και από εκεί ακολουθώντας το ομαλό μονοπάτι που υπάρχει δεξιά, βατό και σε μεταφορικά ζώα φθάνουμε στην κορυφή. Διάρκεια διαδρομής 3 1/2 ώρες περίπου, γ) Μέσω Μαλιών - Χριστού. Υπάρχει μονοπάτι που ξεκινά από τον Χριστό και μέσω Σεθακανού φθάνει στην τοποθεσία «Νερό του Αβρααμίου» και από κει συνεχίζει όπως προαναφέραμε στο δρομολόγιο μέσω Λιμνακάρου προς την κορυφή. Επειδή καμιά από τις διαδρομές αυτές δεν έχει σημειωθεί, συνιστάται στους ενδιαφερόμενους η χρησιμοποίηση εντόπιου οδηγού.

Βιβλιογραφία

1. Στέργιος Σπανάκης. Συμβολή στην Ιστορία του Λασιθίου κατά τη Βενετοκρατία, Ηράκλειο 1957 σελ. 13, 14, 113.
2. Paul Faure: Fonctions des Cavernes Cretoises Paris 1964 σελ. 22 (1), 47 (3), 211, 213 (4).
3. Corner Zorzi. Αναφέρεται από τον P. Faure. Fonctions des Cavernes etc σελ. 22.
4. Κριτζάς Χαράη. Ο Αφέντης Εφημ. «Μεσόγειος» Ηράκλειο 25.8.89.
5. Καβαλιάρης Ιωάννης.
 - α) Το πανηγύρι της Δίκτης Εφημ. «Ανατολή» Αγ. Νικόλαος Κρήτης 21.8.88.
 - β) Τ' Αφέντη Χριστού στη Δίκτη Εφημ. «Φιλελεύθερη Δύναμη» Ηράκλειο 31.7.89.
 - γ) Αυγουστιάτικη σύναξη στη Δίκτη. Εφημ. «Δημοκράτης» Ηράκλειο 7.8.1990.

Ψομβουλή

Στο κήπο που τριγυρίζα λίγο να ξεχαστώ, απ της ζωής τα βάσανα τον πόνο δεν βαστώ!

Μόνο σπουργίτια γύρω μου πετούν με ευτυχία και ρένε, "μην περιφρονείς" και τα μικρά ψυχιά!

Γιατί ευτυχία απόλυτη στον κόσμο δεν υπάρχει και μεις ψυχιά βρίσκομε, στο χώμα κι όπου λήξει

"Ρίξε το μάτι γύρω σου στον ουρανό στη φύση κάτι χαρούμενο θα βρείς να σε ανακουφίσω"

"Μην τήναι παίρνεις τη ζωή ποτέ στα σοβαρά, γιατί φαρμάκι θα γευθείς, ποτέ καμιά χαρά!"

Ετσι σοφά εμίλησαν τα πονηρά σπουργίτια, μα η πονεμένη μου ματιά βλέπει τα σπίτια

Που ευτυχία κρύβουνε όπως εγώ νομίζω, γιατί σε μένα έλειψε κι άδικα τριγυρίζω!..

Πηνελόπη Παπαδάκη

Aroma Robot

NEO ΠΡΟΪΟΝ

ΝΕΑ ΠΡΟΤΑΣΗ ΓΙΑ ΔΙΑΙΤΑ & ΥΓΙΕΙΝΗ ΔΙΑΤΡΟΦΗ

AROMA ROBOT
FIRST QUALITY
MADE IN U.S.
THE ORIGINAL

Aroma Hellas S.A.
τηλ. 6015826
6390026

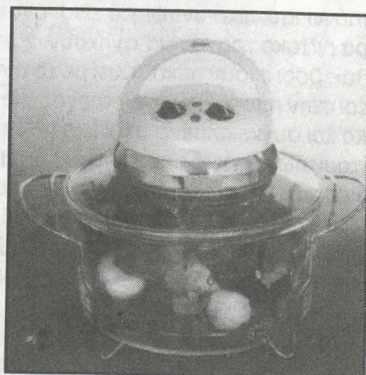

Το AROMA ROBOT στο σπίτι σας...

ΓΕΜΑΤΟ ΕΚΠΛΗΞΕΙΣ

Ψήνει, τηγανίζει σχεδόν χωρίς καθόλου λάδι, μαγειρεύει σε χρόνο ρεκόρ, δεν μυρίζει, δεν καπνίζει, καίει ελάχιστο ρεύμα - 900W - κάνει απόψυξη και ζέσταμα. Τηγανιτές πατάτες χωρίς λάδι.

Το AROMA ROBOT είναι πολλές ηλεκτρικές συσκευές καθημερινής λειτουργίας: Είναι ψηστήρα, τοστιέρα, φούρνος, βραστήρας, φρυγανιέρα, φριτέζα, τηγάνι, παρασκευάζει μεγάλη ποικιλία ψωμιών χωρίς καμιά δική σας τέχνη.

ΠΡΟΣΟΧΗ ΣΤΙΣ ΑΠΟΜΙΜΗΣΕΙΣ

Το AROMA ROBOT της AROMA HELLAS είναι το μόνο ΑΥΘΕΝΤΙΚΟ το ΑΜΕΡΙΚΑΝΙΚΟ Συνοδεύεται από επίσημο χαρτί γνησιότητας του Υπουργείου Εμπορίου της Αμερικής.

