

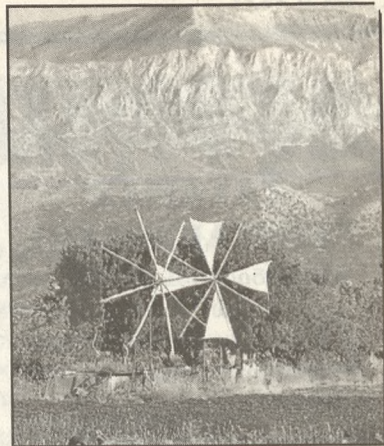

# ΣΠΑΘΙ

ΔΙΜΗΝΙΑΙΑ ΕΚΔΟΣΗ ΤΟΥ ΣΥΛΛΟΓΟΥ ΤΖΕΡΜΙΑΔΙΑΝΩΝ ΑΤΤΙΚΗΣ «Ο ΚΡΟΝΟΣ»



ΓΡΑΦΕΙΑ ΣΥΛΛΟΓΟΥ: ΓΡΑΒΙΑΣ 122 Τ.Κ. 16451 ΑΡΓΥΡΟΥΠΟΛΗ • ΤΗΛ. 9934829 • ΑΡΙΘΜΟΣ ΦΥΛΛΟΥ 7 • **ΤΑΝΟΥΑΡΙΟΝ ΦΕΒΡΟΥΑΡΙΟΥ '96**

ΕΝΗΜΕΡΩΣΗ ΚΑΙ Η ΛΕΠΤΟΜΕΡΕΙΑΚΗ ΜΕΛΕΤΗ ΤΟΥ ΥΠΕΧΩΔΕ

ΛΕΠΤΟΜΕΡΕΙΕΣ  
ΠΛΗΡΟΦΟΡΙΕΣ

## ΤΟ ΦΡΑΓΜΑ ΤΟΥ ΑΠΟΣΣΕΛΕΜΗ

Το Δ.Σ. του συλλόγου «ΚΡΟΝΟΣ» κατόπιν αιτήσεως του προς την Δ/νση Υδρεύσεως - Αποχετεύσεως του Υ.Π.Ε.Χ.Ω.Δ.Ε. εκλήθη υπό του αρμοδίου Δ/ντού και ενημερώθηκε λεπτομερειακά επί της μελέτης του έργου «Φράγμα του Αποσελέμη» που ενδιαφέρει άμεσα και τους κατοίκους του Οροπεδίου και μπορούμε να πούμε ευθαρσώς ότι

1) Το παροχετευτικό αυτό έργο εάν ποτέ ήθελεν κατασκευασθεί σύμφωνα με τας προδιαγραφάς της μελέτης δεν πρόκειται να θίξει τους υδροφόρους ορίζοντες που αρδεύεται ο κάμπος αφού δεν τους έθιξε το κατ'έξοχην αποστραγγιστικών έργων των Ενετών το οποίον λειτουργεί έστω και πλημμελώς ακόμη και σήμερα.

2) Περιορισμός της χρήσεως νιτροδών λιπασμάτων και φυτοφαρμάκων είναι δυνατό να επιβληθεί εφ' όσον η πυκνότης αυτών εις τα νερά υπερβαίνει το καθοριζόμενον όριον. Αι μέχρι σήμερα γενόμεναι μετρήσεις εις την περιοχή του χώρου προς ανίχνευσιν τέτοιων ουσιών απέβησαν αρνητικές.

3) Εάν ποτέ η άσκοπος, άηλος και άμετρος κατάχρησις αυτών των ουσιών ήθελεν επιβαρύνει το νερό και ήθελεν

### ΓΡΑΦΕΙ Ο ΠΡΟΕΔΡΟΣ ΤΟΥ ΣΥΛΛΟΓΟΥ ΕΜΜ. ΣΠΑΝΑΚΗΣ

προκαλέσει επέμβασιν προς περιορισμόν της χρήσεως των η προκύπτουσα ζημία των καλλιεργητών θα αποζημιωθεί με τέλος το οποίον θα προστεθεί εις την αξίαν του αναλισκομένου νερού από τους καταναλωτάς ή θα κλείνουν οι βαλβίδες υδροληψίας οπότε το νερό θα ακολουθεί την φυσική του ροή προς τις καταβόθρες.

4) Η Ενωσις Κοινοτήτων της επαρχίας δύναται και επιβάλλεται να ζητήσει και να επιτύχει ανταποδοτικά ωφέλη δια τον τρόπον που μπορεί να γίνει συνδιαχείρισις και συνεκμετάλλησις του έργου. Μπορεί να αξιώσει το 50% τουλάχιστον του προσωπικού της εταιρείας ή του οργανισμού που θα διαχειρίζεται το έργο να είναι αγρότες, μόνιμοι κάτοικοι της επαρχίας, και να επιδιώξει να επιλυθεί το πρόβλημα της υδρεύσεως όλων των κοινοτήτων δια ομβριοδεξαμενής εις Χαυγά.

5) Το έργο θα συνδυασθεί με αποχετευτικόν δίκτυον όλων των κοινοτήτων με το οποίον τα βοηθηθήματα θα μεταφέρονται εις κοινόν κεντρικόν βιοηολογικόν σταθμόν όπου θα γίνεται η πλήρης αποκαθάρσις και εξουδετέρωσις αυτών.

Η έναρξις των εργασιών έχει καθυστερήσει 20 μήνες, ακόμη δε δεν έχουν συσταθεί οι περιβαλλοντολογικές μελέτες άνευ των οποίων η Ε.Ε. δεν εγκρίνει ουδεμίαν δαπάνην.

Ο προϋπολογισμός του έργου με τιμάς του 1993 είναι 32.000.000.000 δρχ. δεν είναι δε γνωστόν εάν το Υπουργείο έχει εξασφαλίσει τις αναγκαίαις πιστώσεις δια την συμμετοχήν του.

Εφ' όσον λοιπόν οι περιβαλλοντολογικές μελέτες που πρόκειται να συνταχθούν είναι θετικές και δεν παραβιάζεται ή θίγεται το τοπίον και το έργο πραγματοποιηθεί σύμφωνα με τας προδιαγραφάς της εξαιρετικής μελέτης, είμεθα της γνώμης ότι πρέπει αφού διασφαλισθούν και τα συμφέροντα των καλλιεργητών να άρρωμεν τας αντιρρήσεις μας και να συγκατατεθούμε εις την πραγματοποίησιν του έργου όποτε αυτό ήθελεν γίνει και το οποίον κατά τη γνώμη μας θα αποβεί τελικώς ωφέλιμο για το οροπέδιο.

Τα νερά του Χώνου κατ'ουδέν είναι χρήσιμα εις τους κατοίκους, τουναντίον καθώς ρέουν ορμητικά και χάνονται εις τα καταβόθρας και από εκεί εις την θάλασσαν, προκαλούν ζημίας και κατα-

στροφάς. Οι παλιόι ζευγάδες αήλη και οι σύγχρονοι καλλιεργητές έχουν δοκιμάσει εις το πετό των τις οδυνηρές αυτές συνέπειες.

Τα άχρηστα και επιζήμια όμως αυτά νερά για την επαρχία είναι ανεκτίμητος θησαυρός για τις παραθαλάσσιες πόλεις και επαρχίες, τις οικογένειες που ζουν εκεί, τη βιομηχανία και κυρίως τον τουρισμόν και γενικώς την ανάπτυξιν από την οποίαν τελικώς όλοι θα ωφεληθούμε. Να μην ξεχνούμε δε ότι πάρα πολλοί συντοπίτες μας ζουν και σταδιοδρομούν στις περιοχές αυτές, πολλοί δε από μας τους ίδιους έχομε στα μέρη αυτά ιδιοκτησίες οι οποίες θα αξιοποιηθούν καλλίτερα. Να παραδειγματισθούμε από την Κύπρον και ιδίως από το Ισραήλ όπου ούτε σταγόνα νερού δεν μένει αναξιοποίητος. Και το τελευταίο ρυάκι στις χώρες αυτές είναι αξιοποιημένο.

Στις σελ. 4-5 παραθέτομεν περίληψιν και τεχνική περιγραφή των έργων υδρεύσεως της περιοχής Ηρακλείου και σχεδιάγραμμα των έργων προσαγωγής των νερών του οροπεδίου Λασιθίου εις τον ταμιευτήρα Αποσελέμη τα οποία πήραμε από το Υ.Π.Ε.Χ.Ω.Δ.Ε. και τα οποία παρακαλούμε να μελετήσετε με προσοχή.

Περίληψη και τεχνική περιγραφή των έργων στις σελ. 4-5

## Γενική Συνέλευση και εκλογές του «ΚΡΟΝΟΥ»

ΣΤΗΝ ΚΡΗΤΙΚΗ ΕΣΤΙΑ

Την 4η Φεβρουαρίου ημέραν Κυριακήν όπως είχαμε προαναγγείλει δια της εφημερίδας μας «ΣΠΑΘΙ», συγκεντρωθήκαμε στη φιλόξενη αίθουσα της Κρητικής Εστίας, στο Παγκράτι για τις εκλογές μας.

Το Δ.Σ. είχε κάνει μεγάλη προετοιμασία. Είχαμε υπολογίσει ότι θα ήρχοντο 200 τουλάχιστον άτομα αήλη πάλη διαψευθήκαμε. Δεν υπήρξε η αναμενόμενη προσέλευση και να σας πω την αλήθεια το Δ.Σ. επάγωσε. Κρίμα στους κόπους της προετοιμασίας γιατί ξέρετε αυτές οι δουλειές χρειάζονται τρεξίματα, μόχθους να αφήνεις τις δουλειές σου, να τρέχεις και προ παντός έξοδα. Έξοδα πολλά τα οποία πήγανε στράφι όπως ήεμε. Γιατί να υπάρχει αυτή η απροθυμία. Κυριακή ήταν μπορούσατε να πάρετε τα παιδιά σας να 'ρθετε όλοι να ανανεώσουμε τις σχέσεις μας να δούμε ο ένας τον άλλον να πούμε τα καλά και τα βάσανά μας. Αυτός άλλωστε είναι και ο σκοπός του συλλόγου. Όταν δεν έρχεστε στις εκδηλώσεις δεν



Στιγμιότυπο από τη Γεν. Συνέλευση του ΚΡΟΝΟΥ της 4.2.96

έχει νόημα υπάρξεως ο σύλλογος. Θα είμαστε πάντοτε εμείς και εμείς να βαρεθούμε ο ένας τον άλλον.

Ελπίζουμε και ευχόμαστε αυτό να μην επαναληφθεί άλλη φορά. Εμείς πάντως που πήγαμε περάσαμε πολύ ωραία. Κά-

ναμε τις εκλογές μας, την αναφορά πεπραγμένων, κ.λπ. Θα τα δείτε παρακάτω.

Τα είπαμε, είδαμε νέα μέλη όπως φερ' ειπείν τον κ. Παντελή Τσακουρνή, Μπ-

συνέχεια στη σελ. 6

### Ρεπορτάζ

#### Με επιτυχία και άφθονο κέφι Ο ΧΟΡΟΣ ΤΟΥ ΚΡΟΝΟΥ

Στις 13.1.96, ημέρα Σάββατο ο «ΚΡΟΝΟΣ» επραγματοποίησε τον ετήσιον χορόν του εις τον «Πλακιώτικο Σαλόνη». Ένα ωραίο κέντρο της Πλάκας. Ο χορός έγινε αλήθεια λίγο νωρίς διότι δεν μπορούσαμε να βρούμε ανάλογο χώρο εις άλλην ημερομηνίαν. Η εκδήλωσις είχε οργανωθεί και προετοιμασθεί πολύ καλά από το Δ.Σ. αλλά η προσέλευσις υπήρξε υποτονική και πάντως όχι η αναμενόμενη

συνέχεια στη σελ. 6

Ο Σύλλογος ΚΡΟΝΟΣ εις μνήμην των πεσόντων αξιωματικών εις Ίμια αντί στεφάνου κατέθεσεν 20.000 δρχ. εις τον λογαριασμόν του Γηροκομείου Τζερμιάδων.



## Κοινωνικά

### ΖΑΧΑΡΙΑΣ ΓΕΩΡΓΑΚΑΡΑΚΗΣ

Αλεξανδρούπολη 2-2-96

Δυστυχώς αυτή η ημέρα ήταν για μένα και τα παιδιά μας μαύρη και σκοτεινή. Χάσαμε έναν πολύ καλό άνθρωπο τον Ζαχαρία το γένοσ Γεωργαράκη.



Ο Ζαχαρίας ήταν ένας καλός οικογενειάρχης καλός πατέρας και σύζυγος.

Το 1945 ως έφεδρος ήρθε στην Αλεξ/πολη γνωριστήκαμε και σμίξαμε τις τύχες μας. Βοήθησε ο Μεγαλοδύναμος και δούλεψε σκληρά, τίμια και αποκατέστησε τα τρία του παιδιά καλά. Ήταν άνθρωπος της εκκλησίας για όλους θυσία γινόταν.

Μόλις όμως βγήκε στη σύνταξη χωρίς να πάρει μια ανάσα τον βρήκε το εγκεφαλικό, αυτή τη καταραμένη αρρώστια. Δεν έφθανε που βασανίστηκε 11 ολόκληρα χρόνια πέρισι του Αγίου Νικολάου τον βρήκε και άλλη αρρώστια και στις 2 Φεβρουαρίου έφυγε για πάντα από κοντά μας.

Ας είναι ελαφρύ το χώμα που τον σκεπάζει και εμείς και τα δικά του αδέρφια, νάμαστε γεροί ινά τον θυμόμαστε.

Ευχαριστώ  
Σας χαιρετώ  
Ελένη Γεωργαράκη

### Στέφανος Ε. Κοντογιάννης

Το χωριό εκδήλωσε σύσσωμο στις αρχές του Γενάρη ένα πολύ αγαπητό τέκνο του, τον **Μαστροστέφανο, τον Κοντογιάννη** από τους τελευταίους εναπομείναντες τεχνίτες που με τα χέρια τους έφτιαξαν το δάσος των ανεμόμυλων της επαρχίας την απλοϊκή και αποτελεσματική και αρμονική αυτή κατασκευή που συνεπλήρωνε την ομορφιά του απαράμιλλου τοπίου.

Ο Μαστροστέφανος ως υδραυλικός και τενεκετζής κατασκεύαζε το υδραυλικό τμήμα της συσκευής δηλαδή τους κάρυκες και τους σωλήνες. Αμέτρητα χιλιόμετρα θαλασσοπόρων και όλες τις μεταδοτικές του κόπας πέρασαν από τα χέρια του. Όλα τα μεταλλικά είδη νοικοκυριού της εποχής. Σκάφες, ελαιοδοχεία, κνισάφες, κόσκια, λαδικά, ρύχνοι και πλήθος άλλων ήταν παιγνίδια για τον Μαστροστέφανο. Δεν υπάρχει νοικοκυριό που να μην έχει κάποια κατασκευή του.

Το δίκτυο ύδρευσης του χωριού που λειτουργεί ακόμη αήθια και τα δίκτυα πολλών άλλων χωριών είναι κατασκευασμένα από αυτόν. Την τέχνη του την είχε μάθει εις την Πάτρα δίπλα σε σπουδαίους τεχνίτες, όπου τον έστειλε ο πατέρας αείμνηστος Δικηγόρος, **Εμμ. Κοντογιάννης**.

Από την Πάτρα όπου έμεινε αρκετά χρόνια και την αγαπούσε, ήρθε στο χωριό, τέλειος τεχνίτης και άρχισε τη δουλειά του.

Στον πόλεμο του '40 έλαβε μέρος και πολέμησε τους Γερμανούς, ως Λοχίας του Πεζικού εις την μάχην των οχυρών της γραμμής Μεταξά. Ήταν αναπόσπαστος μέλος της παρέας των παιδιών γηεντζέδων και κανταδίων του χωριού που την αποτελούσε ο Βλάσης, ο Γρυμάνης, ο Μανώλης, ο Κάτης, ο Μιχάλης, ο Μοιράρης, οι αθευράδες, όπως έλεγαν το Μανώλη και το Γιώρη του Στεφανί που ζουν ακόμη, ο Στελλάκης. Οι καντάδες τους έχουν μείνει αξέχαστες στους παλαιότερους. Ο Στέφανος ήταν φάτσοσ και στα κρίσιμα σοκάκια του κλείνανε το στόμα. Είχε ένα θεϊκό δεσμό με την μετέπειτα σύζυγόν του Παπαδιά. Την τελευταία από τις 5 αήθια την περίφημη για την ομορφιά της κόρη του Τσαουσσοδημήτρη, παραδοσιακού καφετζή της εποχής.

Είχε επιβίβει ένα επικούρειο τρόπον ζωής. Εμενε ασυγκίνητος από τα υλικά αγαθά. Η περιουσία μου έλεγε είναι η κόρη μου η Σοφία. Ητο ήατρης του καλού φαγητού, υπεστήριζε τις απόψεις με σθένος χωρίς ποτέ να προσβάθει ή να θίγει τον αντιφρονούντα και η παρουσία του εις το χωριό ήταν πηρωτική. Εγέμιζε την αγορά. Τον εσουντούσε παντού από την Κερασά μέχρι το κοιμητήριο της Αγίας Άνας. Επερπατούσε αργά παίζοντας με την μπαστούνα του, παρακοιλούσε τα πάντα, γελοίασε φωναχτά, πείραζε, αστειευόταν και για όλους είχε ένα καλό λόγο.

Σε όποιο καφενείο κι αν έμπαινες ήταν μέσα και εξόδευε την πενιχράν σύνταξιν του να κερνά τους πάντες. Η Παπαδιά πέθανε μερικά 24ωρα πριν απ' αυτόν. Ο Μαστροστέφανος δεν πήγε στη κηδεία της. Ήταν άρρωστος στο νοσοκομείο. Του το έκριψαν. Όταν κάποιος του το είπε εκθάριζε μια μπανάνα. Αφησε καθαρισμένη την μπανάνα στο δίσκο έγειρε στο μαζιάρη και ξεψύχησε αμέσως. Σαν να βιαζόταν, επειγέτο να τρέξει να προλάβει την Παπαδιά του να την πάρει από το χέρι να τη βοηθήσει να περάσουν μαζί το άγνωστο και δύσβατο μονοπάτι.

Ήταν από τα λίγα ζευγάρια που ο χάρος δεν κατάφερε να χωρίσει. Καλή στραθιά σας Στεφανί.

Εμμ. Ν. Σπανάκης Παιδιάτρος

### Στυλιανός Κωστάκης

Απεβίωσε στην ΑΘΗΝΑ και κηδεύτηκε στο νεκροταφείο Πατελλών Ηρακλείου την 12 Φεβρουαρίου 1996 ο αξέχαστος χωριανός μας και φίλος του Συλλόγου **Στυλιανός Κωστάκης του Ιωάννου**.

Η νεκρώσιμος ακολουθία εψάλη στον Ιερό ναό της Μεταμορφώσεως των Πατελλών, με συμμετοχή πολλών Ηρακλειωτών και Τζεμμαδιανών φίλων και συγγενών του.

Τον επικίδειον λόγον εξεφώνησε ο πατήρ **Γεώργιος Μπελοδάκης** ο οποίος είπε:

*Αγαπτή και αξέχαστε αδελφέ και κουμπάρε **Στέλιο** Με καρδιά πάλλουσα από συγκίνηση, συγγενείς, φίλοι και γνωστοί, συγκεντρωθήκαμε στον ιερό αυτό χώρο, για να σε προπέμψωμε στην τελευταία σου κατοικία και να προσευχηθούμε στον Κύριο, όπως σε αναπαύσει εν χώρα ζώντων και εν σκηναίς δικαίων.*

*Το φοβερόν άκουσμα του θανάτου σου, μας γέμισε με θλίψη, γιατί η εξέλιξη της ασθένειάς σου, ήταν πολύ γρήγορη. Όταν προ ημερών σε επισκέφτηκα στην κλινική, σε είδα τόσο καλά, που εσχημάτισα την εντύπωση και την βεβαιότητα ότι ο κίνδυνος είχε παρέλθει.*

*Η αγαπημένη σου σύζυγος και τα παιδιά σου, σε πήγαν εν συνεχεία στην Αθήνα, για πληρέστερες εξετάσεις και θεραπεία. Και εκεί, δυστυχώς, στα χέρια των γιατρών σε βρήκε το μοιραίο.*

*Δεινό το πλήγμα! Μεγάλη και δυσβάσταχτη η δοκιμασία της συζύγου σου, των παιδιών σου και των συγγενών σου. Συμμεριζόμαστε τον πόνο τους και τους συνιστούμε **χριστιανικά υπομονή** και φιλοσοφία.*

*Αυτή τη στιγμή του αποκαριετισμού έρχονται στο μυαλό μας τα χαρίσματα σου και οι αρετές σου.*

*Ως ιερέυς, ως γείτονας και ως κουμπάρος σου, μπορώ να πω ότι έχω εποπτεία της προσωπικότητός σου.*

*Υπάρξες άριστος και πολύ πνευματικός χριστιανός. Υπάρξες άριστος οικογενειάρχης, ιδανικός σύζυγος και στοργικός πατέρας. Αναθρέψατε με την ισάξια σύ-*

*ζυγό σου, τρία παιδιά, εν παιδεία και νουθεσία Κυρίου. **τα αποκαταστήσατε στην κοινωνία και αξιωθήκατε να καμαρώσετε τέκνα - τέκνυν.***

*Σαν στρατιωτικός **επρόσφερες μεγάλες υπηρεσίες στην Πατρίδα και μάάλιστα σε χρόνους δύσκολους και καλεπούς.***

*Τα λιάν εμφανί σου κοινωνικά ανθρωπιστικά χαρίσματα, η λογική, η ευθυκρισία, η ευγένεια, η ειλικρίνεια, η κοινωνικότης, η δικαιοσύνη, η αξιοπρέπεια... και **άλλα πολλά, θα αποτελούν γι' αυτούς που σε γνώρισαν, ένα διαρκές μνημόσυνο, για το πρόσωπό σου.***

*Με αυτά τα αισθήματα, με αυτές τις σκέψεις, σε αποκαριετούμε τούτη τη στιγμή, αγαπτή αδελφέ **Στέλιο** και αφού απευθύνουμε στην αγαπημένη σου σύζυγο, στα λατρευτά παιδιά σου, στα εγγόνια σου και στους συγγενείς σου, τα θερμά μας συλλυπητήρια δέομεθα του Κυρίου όπως σε αναπαύσει μετά των εκλεκτών του.*

*Αιωνία σου η μνήμη αξιομακάριστε και αείμνηστε αδελφέ.*

**Ο Σύλλογος εκφράζει τα συλλυπητήριά του στην οικογένεια του αείμνηστου Στυλιανού Κωστάκη και εύχεται ο Κύριος να τους δώσει κουράγιο να τον θυμούνται.**

Ε.Σ.

### Συλλυπητήρια

Το Δ.Σ. του συλλόγου μας συλλυπείται θερμά την **Αικατερίνη Δ. Μπαμιδάκη - Κόλια** και τη κόρη της δια την απώλειαν του συζύγου της αγαπητού **Δημήτρη**, τον οποίον θυμόμαστε εις τας εκδηλώσεις του συλλόγου και εις την εκδρομήν εις Άγιον Πατάμιον Λουτρακίου.

Ε.Σ.

### Αντί στεφάνου εις μνήμην ΣΤΥΛΙΑΝΟΥ ΚΩΣΤΑΚΗ

- |                                   |        |                             |
|-----------------------------------|--------|-----------------------------|
| 1. Δημήτριος Σιγανός του Εμμ.     | 10.000 | υπέρ Ι.Ν. Αγίας Τριάδος     |
| 2. Γεώργιος Μιχελάκης             | 10.000 | υπέρ Ι.Ν. Αγίας Τριάδος     |
| 3. Αικατερίνη και Εμμ. Θεοδωράκης | 10.000 | υπέρ Ι.Ν. Αγίας Τριάδος     |
| 4. Γεώργιος Τιμ. Παπαδάκης        | 10.000 | υπέρ Ι.Ν. Αγίας Τριάδος     |
| 5. Δημήτριος Κωστάκης             | 10.000 | υπέρ Ι.Ν. Αγίας Τριάδος     |
| 6. Γεώργιος Κωστάκης              | 5.000  | υπέρ Ι.Ν. Αγίας Τριάδος     |
| 7. Οικογ. Ιωάννου Μιχελάκη        | 10.000 | υπέρ Γηροκομείου Τζεμμαδιού |
| 8. Δούκας Αργύριος                | 5.000  | υπέρ Αγ. Τριάδος Τζεμμ.     |
| 9. Εμμ. Βαραδάκης                 | 10.000 | υπέρ Ι.Ν. Παναγίας Τζεμμ.   |
| 10. Εμμ. Κοντογιάννης             | 10.000 | υπέρ Ι.Ν. Παναγίας Τζεμμ.   |
| 11. Εμμ. Γιαλούρης                | 10.000 | υπέρ Ι.Ν. Αγίας Τριάδος     |
| 12. Αριστειδής Ανυφαντής          | 5.000  | υπέρ Ι.Ν. Αγίας Τριάδος     |
| 13. Ρογδάνης Αλέξανδρος           | 5.000  | υπέρ Ι.Ν. Αγίας Τριάδος     |
| 14. Μαθιουδάκης Χαράλ.            | 10.000 | υπέρ Ι.Ν. Αγίας Τριάδος     |
| 15. Μπαμεδάκης Δημήτριος          | 5.000  | υπέρ Γηροκομείου Τζεμμαδιού |
| 16. Παπαδάκης Εμμανουήλ           | 5.000  | υπέρ Αγ. Τριάδος Τζεμμαδιού |
| 17. Λενάκη Πλατάκη Μαρία          | 5.000  | υπέρ Αγίας Τριάδος Τζεμμ.   |

### PUB

#### ΠΕΙΡΑΣΜΟΣ

Σούτσου 30 Τηλ. 6421874

Το Νέο Κέντρο του Συμπατριώτου μας **Ανυφαντάκη Μανώλη Γεωργίου** περιμένει όλους τους Τζεμμαδιανούς

### ΖΗΤΟΥΜΕ ΣΥΓΓΝΩΜΗ

Επιθυμούμεν να ζητήσουμε συγγνώμη από τους αναγνώστες μας δια τα

#### Ευχαριστήριον

Εθάβαμε με μεγάλη συγκίνηση τα ημερολόγια του έτους 1996 δωρεά προς τα μέλη μας του αδελφού συλλόγου «Αναγέννησις» Τζεμμαδιών.

Οι φωτογραφίες μας μετέφεραν σε άλλες νωσταλικές εποχές, ιδίως εμάς τους παλαιότερους που θυμόμαστε όλες αυτές τις αγαπημένες και λησμονημένες σκίς σε πλήρη δράση στην ακμή της ηλικίας τους, και μας υπενθύμισαν πόσο γρήγορα πέρασαν όλα αυτά τα χρόνια. Ευχαριστούμε θερμά την «Αναγέννησιν» και συχαίρομεν τους συντελεστάς της επιτυχούς και επιμελημένης εκδόσεως.

Ε.Σ.

#### Ευχαριστήριον

Το Δ.Σ. του συλλόγου Τζεμμαδιανών Αττικής ο «ΚΡΟΝΟΣ» εκφράζει τις ευχαριστίες του προς τον Βουλευτήν και Υπουργόν κ. Φοίβον Ιωαννίδη με ενέργειες του οποίου ο Σύλλογος μας εξημεροδοτήθηκε το ποσόν 400.000 δρχ. από τις πιστώσεις ΠΡΟ-ΠΟ.

Το Δ.Σ.

### Ενίσχυση

Ο φίλος του χωριού και του ΚΡΟΝΟΥ κ. Νικόη. Σ. Τσαμανδούρας, βιοτέχνης υποδηματοποιίας, είχε την καλωσύνη να ενισχύσει τον σύλλογό μας δια τας προσπάθειάς του, με το ποσό των 100.000 δρχ. Ευχαριστούμε θερμά τον ευγενή δωρητήν που το όνομά του θα αναγράφωμεν ευγνωμόνως εις το βιβλίον των Δωρητών του συλλόγου.

Ε.Σ.

### Ενίσχυση Γηροκομείου ΑΝΤΙ ΣΤΕΦΑΝΟΥ

Ο Σύλλογος ΚΡΟΝΟΣ κατέθεσεν 20.000 εις τον λογαριασμόν του γηροκομείου Τζεμμαδιών αντί στεφάνου εις μνήμην των πεσόντων Αεροπόρων την 18.12.1944 εις ξερόκαμπον Λασιθίου.

### ΕΦΗΜΕΡΙΔΑ

#### "ΣΠΑΘΙ"

ΙΔΙΟΚΤΗΤΗΣ  
ΣΥΛΛΟΓΟΣ  
ΤΖΕΡΜΙΑΔΙΑΝΩΝ

"Ο ΚΡΟΝΟΣ"

ΓΡΑΦΕΙΑ:

Γραβιάς 122  
Αργυρούπολη  
Τηλ. 9934829  
ΥΠΕΥΘΥΝΟΣ  
ΠΡΟΕΔΡΟΣ  
ΕΜΜ. ΣΠΑΝΑΚΗΣ

Γραβιάς 122  
Αργυρούπολη  
Τηλ. 9934829  
FAX 9932950  
ΥΠΕΥΘΥΝΟΣ  
ΤΥΠΟΓΡΑΦΕΙΟΥ  
Ν. Γ. ΠΑΠΑΔΟΠΟΥΛΟΣ  
Ε. Γιάνναρη 5 11853  
Κ. Πετράλωνα Αθήνα  
Τηλ. 3468268  
Fax: 3467155



# ΚΟΥΒΕΝΤΟΥΛΕΣ

## ...και άλλα τινά

Ο μόλις προ 2ετίας επαναδραστηριοποιηθείς Ε.Σ. Τζεργιάδων «Αναγέννησις» έχει να επιδείξει αξιοζήλευτον έργον κατά τα 2 αυτά χρόνια της λειτουργίας του.

Πέρυσι τα Χριστούγεννα και τη Πρωτοχρονιά είπαν τα παλιά κάλαντα και μοίρασαν δώρα στα παιδιά του χωριού. Εκοψαν την πίττα τους στο Κέντρο «Σερβιτόρος», έκαναν μια χοροεσπερίδα στο κέντρο «Κουρήτες» που διασκέδασαν αδελφωμένοι. Οι επιχειρηματίες παραχώρησαν τους «Κουρήτες» δωρεάν. Έκαναν την άνοιξη αρκετές εξορμήσεις με στόχο την καθαριότητα του χωριού η οποία πράγματι το καλοκαίρι ήταν εμφανής. Μας εξέπληξαν με την οργάνωση των εορτών του Αυγούστου. Με το τέλος της περιόδου έκαναν γενική συνέλευση και εκλογές, ο Πρόεδρος κ. Εμμ. Ζ. Παντατοσάκης και ο Αντιπρόεδρος κ. Μιχ. Ε. Πατεράκης άλλαξαν θέσεις και η δραστηριότητα του συλλόγου συνεχίζεται με χοροεσπερίδα εις τον Ηράκλειον, εις τον κέντρον «Αποσπερίτης», όπου εκατέβηκαν ομαδικώς και διασκέδασαν αδελφικά με τους εις το Ηράκλειον εγκατεστημένους χωριανούς μας που αποτελούν ένα τρίτο Τζεργιάδων με πολλή υψηλού κοινωνικού βάρους. Η χοροεσπερίδα έλαβε χώραν την 27.1.96. Ήταν απόλυτα επιτυχημένη. Τζεργιαδιανοί από κάθε γωνιά της Κρήτης ήσαν εκεί. Μια Ζηλευτή συντροφιά σε μια εξαιρετική εκδήλωση. Εχαιρέτισαν την εκδήλωση ο Πρόεδρος του Συλλόγου κ. Μ. Πατεράκης και εκ μέρους της Κοινότητας ο Δημ. Σύμβουλος κ. Αντώνιος Δερμιτζάκης και λιποθύμηθα που δεν έχουμε χώρο να καταχωρήσουμε τις ομιλίες των. Πέραν των εκδηλώσεων αυτών έθεσαν εις εφαρμογήν παλαιά απόφασιν των και εδημιούργησαν εις το Βενιζέλειον Νοσοκομείον Τζεργιαδιανήν «τράπεζαν αίματος». Θα υπάρξει δηλαδή διαρκώς παρακαταθήκη αίματος στο Βενιζέλειον που θα χορηγούν Τζεργιαδιανοί αιμοδότες και θα προορίζεται δια Τζεργιαδιανούς ασθενείς που θα το έχουν ανάγκη. Θαυμαστά αισθήματα φιλαλληλίας και αλληλοστηρίξεως. Εμείς από δω τους θαυμάζουμε και τους συχαίρουμε και συνηθίζουμε στα μέλη μας οσάκις περνούν από το Ηράκλειο να πετάγονται μέχρι το Βενιζέλειον να εμπλουτίζουν με το αίμα των την Τζεργιαδιανήν Τράπεζα. Εξέδωσαν ένα ημερολόγιο. Γι' αυτό γράφομεν εις άλλην στήλην.

Εγώ ομοιογώ ότι αισθάνομαι συγκίνηση και υπερηφάνεια γι' αυτούς και πιστεύω ότι με τέτοιο δυναμικό μπορούμε να ελπίζουμε ότι θα ξαναζωντανέψουμε το χωριό μας.

Θα ξαναχτίσουμε τα ερειπωμένα σπήτια του και θα του ξαναδώσουμε ζωή ίδια το καλοκαίρι που πρέπει να είμαστε όλοι εκεί. Θα το ανοικοδομήσουμε το χωριό μας μόνοι μας χωρίς καμμία βοήθεια από την εξουσία. Την εξουσία, η οποία έχει θέσει το χωριό μας υπό διωγμόν και απομόνωση με τις αποφάσεις της.

Αν δεν το γνωρίζετε, φέτος το νομαρχιακό συμβούλιο και ο Νομάρχης κατά την κατανομήν των πιστώσεων παρέλειψαν για τρίτη φορά να χρηματοδοτήσουν. Εγκεκριμένη μελέτη ύψους 24.000.000 μιας ομβριοδεξαμενής εις τον Αφέντη Σταυρό και μία μελέτη περιφράξεως προκειμένου να αναδασωθεί η περιοχή. Για να γελάσετε δε ή μάλλον για να εξοργιστείτε βρείτε την εφημερίδα «ΑΝΑΤΟΛΗ» της 12.1.96 να δείτε πως κατένειμαν το ποσόν τούτο οι άρχοντες μας. Εγώ πιστεύω ότι έρριξαν τη δεύτερη τους βόμβα στο χωριό και αναμένω και άλλες. Την πρώτη την έρριξαν με την απόφασή τους να τοποθετήσουν την έδρα του συμβουλίου της Β' εδαφικής περιφέρειας εις Αγιον Κωνσταντίνον. Οχι πως έχω τίποτα με το χωριό που το αγαπώ πολύ κι έχω εκεί τους καλύτερους φίλους μου με πρώτο το Βαγγέλη το Μέγα το Γονατά. Αλλά με τί κριτήρια κύριοι άρχοντες προτιμάτε και ψηφίζετε αντί της πρωτεύουσας της επαρχίας ένα άηλο μέρος. Και γιατί δεν ετοποθετούσατε την έδρα στη Σαμιά ή στην Αηδίδα που λειτουργούν όπως μαθαίνω ακόμη δύο μιτάτα για να παίρνουν το πρωινό τους οι κκ. σύμβουλοι; Δεν ντρεπόμαστε λιγάκι;

Και γιατί δηλαδή μας λιθοβολείτε έτσι και μάλιστα ομοφώνως; Τί κάναμε γιατί μας απομονώνετε γιατί μας βάζετε σε καραντίνα; Θέλουμε εξηγήσεις εδώ και τώρα. Γιατί η υπομονή μας, έχει εξαντληθεί. Κάνετε ότι μπορείτε για να μας εξαγριώσετε.

Αλλά μη νομίζετε ότι καθόμαστε με σταυρωμένα τα χέρια. Τις αποφάσεις σας θα τις ανατρέψουμε γιατί είναι παράνομες. Αντί να ενισχύσετε τη διάθεση αυτών των ανθρώπων να επιβιώσουν τους πηλεμάτε. Γιατί; Τί σας έκαναν;

Ε.Σ.

# Διαμαρτυρία του Συλλόγου μας



ΣΥΛΛΟΓΟΣ ΤΖΕΡΜΙΑΔΙΑΝΩΝ  
«Ο ΚΡΟΝΟΣ»

Οι Τζεργιαδιανοί της Αττικής που αποτελούν ένα δεύτερο πολυπληθές παλιό κέντρο Τζεργιάδων εις την καρδιά της Αθήνας, πολλή φιλόνομοι, τίμιοι, εργατικοί, επιτυχημένοι, υψηλού κοινωνικού επιπέδου, διεμπνεύοντες και τα αισθήματα των απανταχού της χώρας εγκατεστημένων πολυπληθών συγχωριανών μας και ιδίως των Τζεργιαδιανών του Ηρακλείου Κρήτης, που αποτελούν ένα τρίτο πολυπληθές Τζεργιάδων, σφύζον από ζωήν και κίνησιν, ΔΙΑΜΑΡΤΥΡΟΝΤΑΙ έντονα δια την άδικην, άνοστον και μεροληπτικήν απόφασιν του Νομαρχιακού Συμβουλίου και του Νομάρχη Λασιθίου, να αγνοήσουν προκλητικά το χωριό μας κατά την κατανομήν των πιστώσεων του έτους 1996, ύψους 450.000.000 και έτσι να ματαιώνεται για τρίτη χρονιά η χρηματοδότησις της συγκεκριμένης από το 1993 μελέτης κατασκευής ομβριοδεξαμενής 100 μ<sup>3</sup> και μελέτης περιφράξεως, ύψους 24.000.000, προς αναδάσωση του υψώματος Αφέντης Σταυρός εις τας υπώρειας του οποίου είναι κτισμένο το χωριό μας.

Η απόφασιν αυτή είναι η δεύτερη κατά σειράν που

ΠΡΟΣ

1. τον κ. Περιφερειακόν Διευθυντήν Νομαρχιακής Αυτοδιοίκησης Λασιθίου
2. τον κ. Νομάρχη Λασιθίου
3. την Διεύθυνσιν δασών νομού Λασιθίου
4. την κοινότητα Τζεργιάδων
5. τον κ. Γενικό Γραμματέα περιφέρειας Κρήτης Ηρακλείου

πληττει το χωριό μας, μετά την προηγούμενη εξοργιστικήν απόφασιν της τοποθετήσεως του Β' συμβουλίου εδαφικής περιφέρειας έδρας της τοπικής αυτοδιοικήσεως εις Αγιον Κωνσταντίνον, κατά την οποίαν αγνοήθηκε παντελώς η προτεραιότης του χωριού μας ως πρωτεύουσας της επαρχίας. Με τις αποφάσεις αυτές επιχειρείται η απομόνωση και η υποβάθμιση του τόπου μας και ζητούμε μίαν εξήγησιν. Γιατί γίνονται αυτά; Με ποια κριτήρια παίρνονται αυτές οι αποφάσεις; Εμείς αισθανόμεθα ότι το χωριό μας ευρίσκεται εις το στόχαστρον διωγμού και δηλούμεν ότι θα αντιδράσωμεν προς ανατροπήν των προκλητικών αυτών αποφάσεων.

Ο πρόεδρος

ΕΜΜ. ΣΠΑΝΑΚΗΣ

Παιδιάτρος

Ο αντιπρόεδρος

ΕΜΜ. ΠΑΠΑΔΑΚΗΣ

Ταξίαρχος

Ο γεν. γραμματέας

ΕΜΜ. ΤΖΕΝΑΚΗΣ

Σμήναρχος ε.α.

## Απάντησις

Λάβαμε από την κ. Χρυσά Δαμανάκη δευτέρα μακροσκελή επιστολή εις την οποίαν μεταξύ άλλων αναφέρεται πάλιν εις το έργο του κοιμητηρίου της Αγίας Άννης και ζητά την «μετά θάνατον δικαίωσιν» του αιμνήστου πατρός της, Γ. Δαμανάκη, την οποίαν λόγω ελλείψεως χώρου αδυνατούμε να δημοσιεύσωμε.

Τις απασάλευτες όμως θέσεις μας για το θέμα έχομεν δημοσιεύσει εις προηγούμενον φύλλον της εφημερίδος μας και δεν επιθυμούμεν να επελέθωμεν.

Ε.Σ.

## Εργα στο χωριό

Ο Πρωθυερεύς του χωριού μας πατήρ κ. Παύλος Κουμαρτζής μας πληροφορεί ότι κατασκευάσθηκε δια δαπανών της ενορίας, ύψους 840.000 δίκτυον αρδεύσεως του κοιμητηρίου της Αγίας Άννης. Η κοινότης παραχώρησε προς τούτο δι' αποφάσεως της το νερό από την «Πηγαίδα».

Επίσης ο ιερός ναός της Αγίας Τριάδος εκλημάτισθη με δαπάνην ύψους 5.000.000. Τα χρήματα προέρχονται εξ εισφορών των κατοίκων της Κοινότητος.

Ε.Σ.

## ΠΑΓΚΡΗΤΙΟΣ ΕΝΩΣΙΣ

Γ. ΓΕΝΝΑΔΙΟΥ 7 - 10678 ΑΘΗΝΑ ΤΗΛ. 3820389 FAX 3830701

ΑΘΗΝΑ 18/01/96

## ΔΕΛΤΙΟ ΤΥΠΟΥ

Την απόφασή της να ιδρυθεί Διεθνής Συνομοσπονδία Κρητικών Σωματείων με την επωνυμία «ΚΡΗΤΙΚΗ ΑΜΦΙΚΤΥΟΝΙΑ» αρχίζει να υλοποιεί η ΠΑΓΚΡΗΤΙΑ ΕΝΩΣΗ σε συνεργασία με την Νομαρχιακή και την Τοπική Αυτοδιοίκηση Κρήτης.

Στο πλαίσιο αυτό πραγματοποιήθηκε την Τετάρτη 10 Ιανουαρίου στα γραφεία της Παγκρήτιας Ενωσης σύσκεψη στην οποία πήραν μέρος τα μέλη της επιτροπής της Παγκρήτιας Ενωσης ο Πρόεδρος κ. Ανδρέας Αναγνωστάκης και οι σύμβουλοι κ. Δημοσθένης Βλακάκης, Γιάννης Πετρόκης και Μάνος Χουρδάκης, οι εκπρόσωποι της Νομαρχιακής και Τοπικής Αυτοδιοίκησης Κρήτης κ.κ. Χρ. Δοριάκης, Μιχ. Περυσινάκης, κ. Γιώρ. Λυρώνης και Στ. Χαλκιαδάκης καθώς και ο Διευθυντής του Γραφείου του Υφυπουργού του Απόδημου Ελληνισμού κ. Αρ. Αγγελέτος.

Κατά την σύσκεψη αποφασίστηκε

Να υλοποιηθεί η απόφασιν για την ίδρυση της Κρητικής Αμφικτυονίας.

Ν' αναζητηθούν και να ενημερωθούν όλα τα Κρητικά Σωματεία του κόσμου.

Δόθηκε ένα σχέδιο καταστατικού που είχε ετοιμάσει η Παγκρήτια Ενωση και θα υποβληθούν στην Π.Ε. Προτάσεις επί αυτού εντός 10 ημερών από τους συμβούλους αμφικτυόνες.

Ν' αρχίσει να συγκεντρώνεται υλικό σχετικό με την Ιστορία, τη Λαογραφία, τα Μνημεία της Πολιτιστικής κληρονομιάς της Κρήτης για να προηπθθούν στους συλλόγους του εξωτερικού.

Η ομάδα εργασίας για την ίδρυση της Κρητικής Αμφικτυονίας διαπίστωσε ομόφωνα ότι από όλες τις πλευρές υπάρχει η διάθεση για δουλειά, ώστε να επιτευχθεί ο τελικός στόχος για την ίδρυση της Αμφικτυονίας.

## Λίγα λόγια για το Δ. Συμβούλιο του Συλλόγου ΚΡΟΝΟΣ

Αισθάνομαι πολύ μεγάλη την επιθυμία να ευχαριστήσω όλα τα μέλη του Διοικητικού Συμβουλίου του Συλλόγου ΚΡΟΝΟΣ, και ιδιαιτέρως τον Πρόεδρο κ. Εμμ. Σπανάκη, τον Αντιπρόεδρο κ. Εμμ. Παπαδάκη, τον κ. Γ. Σπανάκη για τις πολύ ωραίες στιγμές που περάσαμε τόσο στην εκδρομή στους Δελφούς, όσο και στον χορό, που ύστερα από πολλή προσπάθεια, κατάφεραν και έφεραν σε πέρας με μεγάλη επιτυχία.

Όλη αυτή η διοργάνωση απαιτεί πολύ μεγάλο κόπο και χρόνο.

Επίσης πρέπει να συχαρώ όλους όσους εργάζονται για την έκδοση της εφημερίδας μας Σπαθί. Ιδιαίτερος και πάθη τον Πρόεδρο γιατί το μεγαλύτερο μέρος της ύλης της εφημερίδας βγαίνει από εκείνον.

Με την εργατικότητα, την δημιουργικότητά του αυτή έχει καταφέρει να φέρει σε επικοινωνία όλα τα μέλη του Συλλόγου. είμαι σίγουρη ότι όλα αυτά τα πραγματοποιούν με κέφι και μεράκι, παραμελώντας πολλές φορές δικές τους υποθέσεις και προσωπικές τους στιγμές ξεκούρασης.

Με την εφημερίδα, και με όλες αυτές τις κατά καιρούς εκδηλώσεις, όλοι εμείς που ζούμε μακριά από τον τόπο μας, έχουμε την βεβαιότητα ότι η αγάπη μας για τον τόπο αυτό δεν θα σβήσει ποτέ από την καρδιά μας. Γι' αυτό ολόκληρο το Διοικητικό Συμβούλιο αξίζει τις ευχαριστίες μας και την εκτίμησή μας. Και θα το αποδείξουμε, στις επερχόμενες εκλογές της 4ης Φεβρουαρίου 1996 για όλους όσους ήθεσαν να ζητήσουν την ψήφο μας.

Με αγάπη και πολλή ευχές

Μαριλίτ

ΕΡΓΟΣΤΑΣΙΟ  
ΖΑΧΑΡΟΠΛΑΣΤΙΚΗΣ

ΚΩΝ/ΝΟΣ ΜΟΝΙΑΚΗΣ

ΑΡΡΙΑΝΟΥ & ΤΕΛΕΣΙΑΗΣ ΠΑΓΚΡΑΤΙ  
ΤΗΛ. 7240206 - 7243027

## ΑΣΦΑΛΕΙΕΣ

ΑΥΤΟΚΙΝΗΤΟΥ - ΣΠΙΤΙΟΥ - ΕΠΙΧΕΙΡΗΣΕΩΝ  
ΚΛΗΡΟΝΟΜΙΑΣ - ΣΥΝΤΑΞΗ - ΝΟΣΗΛΕΙΑ

Προστατεύστε την περιουσία σας  
από τυχαία γεγονότα με μικρό κόστος  
ΣΠΑΝΑΚΗΣ ΕΜΜ. ΙΩΑΝΝΗΣ  
ΘΩΜΑΪΔΗΣ ΚΩΝΣΤΑΝΤΙΝΟΣ

Τηλ. 6429470 - 094.335648

Τηλ. οικ. 8068741



# Το φράγμα του

συνέχεια από τη σελ. 1

## Τεχνική περιγραφή

### 1. Έργα προσαγωγής των νερών Οροπεδίου Λασιθίου στον Ταμιευτήρα Αποσελέμη

Η πλήρωση του ταμιευτήρα Αποσελέμη με νερό προβλέπεται κατά ένα μέρος από τη λεκάνη απορροής του Αποσελέμη (E=62 τετρ. χλμ) και κατά το υπόλοιπο από τη λεκάνη του Οροπεδίου Λασιθίου (E=130 τετρ. χλμ). Σήμερα στην τελευταία αυτή λεκάνη τα νερά των βροχών κατά το μεγαλύτερο ποσοστό τους κατεισδύουν στο έδαφος (ανθρακικά πετρώματα) και κατά το υπόλοιπο ρέουν επιφανειακά δια μέσου του Οροπεδίου, τροφοδοτούν με νερό φρεάτιους υπόγειους ορίζοντες και καταλήγουν στο ΒΔ άκρο του, όπου αποχετεύονται μέσα από καταβόθρες παροχετευτικής ικανότητας 10 περίπου μ<sup>3</sup> δλ. Από τους φρεάτιους αυτούς οριζόντιες γίνονται αντλήσεις νερών μέσα από 5.000 περίπου φρέατα για άρδευση του οροπεδίου.

Κατά τη διάρκεια πλημμυρών τα νερά κατακλύζουν ένα μεγάλο τμήμα του Οροπεδίου και καταστρέφουν τις καλλιέργειες. Η κατάκλυση αυτή ανάλογα την ένταση και την διάρκεια της πλημμύρας διαρκεί από ολίγες δεκάδες ώρες μέχρι και 20 ημέρες σύμφωνα με αφηγήσεις υπερηλίκων κατοίκων της περιοχής. Στην τελευταία αυτή περίπτωση όγκος πλημμύρας (με βάση την παροχετευτική ικανότητα των καταβόθρων) των 10 μ<sup>3</sup>/δλ είναι ίσος προς:

$$V = 86.400 \text{ δλ} \times 10 \text{ μ}^3/\text{δλ} \times 20 \text{ ημέρες} = 17,36 \text{ εκατομ. μ}^3 = 17.280.000 \text{ μ}^3$$

Ο όγκος της πλημμυρικής παροχής για συνολότητα βροχής 1:50 υπολογίστηκε σε 19,0 εκατομ. μ<sup>3</sup>.

#### α. Σκοπός των έργων προσαγωγής - Παράμετροι σχεδιασμού

Με βάση τα παραπάνω μελετήθηκαν στο οροπέδιο Λασιθίου τα έργα προσαγωγής των νερών στον ταμιευτήρα Αποσελέμη με διπλό σκοπό. Την ταχεία απαγωγή των πλημμυρικών νερών που κατακλύζουν το Οροπέδιο για την προστασία των καλλιεργειών και την ενίσχυση του υδατικού δυναμικού του Ταμιευτήρα από τα νερά, τα οποία αποχετεύονται και χάνονται μέσα από τις καταβόθρες. Ο σχεδιασμός των έργων αυτών έγινε ακολουθώντας δύο βασικές αρχές:

- Τα έργα να είναι ασφαλή αλλά και της μικρότερης δυνατής δαπάνης.
- Να διαφυλάσσεται σταθερή η στάθμη του φρεάτιου υπόγειου υδροφόρου ορίζοντα του Οροπεδίου, δεδομένου ότι τα νερά του χρησιμοποιούνται για άρδευση.

#### β. Περιγραφή των έργων. Υδραυλική διαστασίωση (Σχέδιο 1)

Η τεχνική μελέτη περιλαμβάνει τα ακόλουθα κατά σειρά έργα εκ των ανάντι προς τα κατόντι: 1. Το έργο απομόνωσης των καταβόθρων. 2. Τις τάφρους προσαγωγής και τα έργα εισόδου στη σήραγγα. 3. Τη σήραγγα. 4. Τον μεταλλικό αγωγό πίεσης και τα έργα καταστροφής ενέργειας.

• Έργο απομόνωσης των καταβόθρων - Τάφροι προσαγωγής των νερών στη σήραγγα.

Τα έργα αυτά αποσκοπούν στην διακοπή της ροής των επιφανειακών νερών του Οροπεδίου προς τις καταβόθρες και την κατεύθυνσή της προς την είσοδο της σήραγγας.

γας.

Το έργο απομόνωσης των καταβόθρων διατάσσεται σε επαφή με την υπάρχουσα γέφυρα και αποτελείται από δύο μεσόβαθρα και δύο ακρόβαθρα ύψους 9,4 μ., με ελεύθερο άνοιγμα 3 μ. Σε εγκοπές τούτων τοποθετούνται μεταλλικές δοκίδες έμφραξης ύψους 5 μ. Τα βάθρα αποτελούνται από οπλισμένο σκυρόδεμα και θεμελιώνονται σε ενιαία οπλισμένη πλάκα. Για την αποτροπή υπόγειας διάβρωσης κάτω από το έργο των δοκίδων προβλέπεται υπόγειο διάφραγμα από μεταλλικές πασσαλοσανίδες συνολικού μήκους 240 μ.

Τα έργα προσαγωγής των νερών στην υδροληψία της σήραγγας αποτελούνται από δύο τάφρους προσαγωγής της δυτικής (κυρίας) μήκους 635 μ. και της ανατολικής (δευτερεύουσας) μήκους 470 μ., η οποία τεματίζει ολίγα μέτρα πριν το τέarma της πρώτης. Η στάθμη πυθμένα των τάφρων είναι 806 μ., η κατά μήκος κλίση τους 0,8‰ και η ανωτάτη στάθμη του νερού στις τάφρους +810,2 μ.

• Έργα εισόδου σήραγγας

Τα έργα περιλαμβάνουν πύργο υδροληψίας από τον οποίο μέσω κλειστού αγωγού το νερό διοχετεύεται προς την σήραγγα. Γύρω από τον πύργο υδροληψίας διαμορφώνεται με την βοήθεια ενός αναχώματος κυκλική λεκάνη υδροληψίας διαμέτρου 40 μ.

Η κύρια προσαγωγός τάφρος εκβάλλει στην παραπάνω λεκάνη υδροληψίας μέσω ενός δίδυμου οχετού από οπλισμένο σκυρόδεμα, ο οποίος διασχίζει το ανάχωμα και στη θέση αυτή φέρει δύο δοκούς έμφραξης διαστάσεων 3Χ3 μ. Μεταλλικές εσχάρες διατάσσονται ανάντι των δοκίδων.

Το ανάχωμα της λεκάνης υδροληψίας διαμορφώνεται από συμπετυκνωμένο επίχωμα και το πρηνές του επενδύεται με συρματοκιβώτια. Το επίχωμα αυτό φέρει οδόστρωμα και περιμετρικά κιγκλίδωμα, ενώ κάτω από αυτό διατάσσεται διάφραγμα από πασσαλοσανίδες για την προστασία από υποσκαφή, όταν το νερό θα βρίσκεται σε υψηλή στάθμη στο χώρο του Οροπεδίου και σε χα-

μηλή μέσα στη λεκάνη υδροληψίας.

Η χαμηλότερη είσοδος υδροληψίας για περίπτωση συντήρησης, εκκένωσης κ.λπ. είναι σε στάθμη 803,5 μ. Η είσοδος αυτή διατηρείται κλειστή με δοκό έμφραξης 2Χ2,5 μ. Η κανονική υδροληψία γίνεται σε κατώτατη στάθμη +809 μ. και η ανώτατη στάθμη του νερού στον υπερχειλιστή της υδροληψίας είναι +810,2 μ.

• Σήραγγα εκτροπής. Μεταλλικός αγωγός πίεσης - Έργα καταστροφής ενέργειας

Η σήραγγα εκτροπής έχει συνολικό μήκος 890 μ., κατά μήκος κλίση 1,6‰, διατομή πεταλλοειδή - ψευδοκυκλική, με εσωτερικές διαστάσεις πλάτους - ύψους 3 μ., υψόμετρο πυθμένα στην είσοδο +802,9 μ. και παροχετευτική ικανότητα 40 μ<sup>3</sup>/δλ.

Η σήραγγα συνεχίζεται κατόντι με με-

ταλλικό αγωγό πίεσης εσωτερικής διαμέτρου 2,5 μ., συνολικού μήκους 890 μ. Στο τέarma του αγωγού τοποθετούνται μία βαλβίδα κοίλης φλέβας 30" και μία δεύτερη 18" για την καταστροφή της ενέργειας.

Κατόντι των παραπάνω βαλβίδων τα νερά πέφτουν σε φυσική βραχώδη μισογάγεια, μέσα από την οποία καταλήγουν στη κοίτη του χειμάρρου και τελικά στον Ταμιευτήρα Αποσελέμη. Στην κοίτη προβλέπεται τα απαραίτητα μικρής έκτασης έργα διευθέτησης.

Με βάση τις παραπάνω στάθμες κατασκευής και λειτουργίας των έργων επιτυγχάνεται αποχέτευση 40 μ<sup>3</sup>/δλ, χωρίς να υπάρχει κατάκλυση του οροπεδίου, αλλά και μη αποστράγγιση του υπόγειου υδρ-

ΣΧΕΔΙΑΓΡΑΜΜΑ 2: ΕΡΓΑ ΠΡΟΣΑΓΩΓΗΣ ΤΩΝ ΝΕΡΩΝ ΤΟΥ ΟΡΟΠΕΔΙΟΥ ΛΑΣΙΘΙΟΥ ΣΤΟΝ ΤΑΜΙΕΥΤΗΡΑ ΑΠΟΣΕΛΕΜΙ ΚΛΙΜΑΞ 1:7.000

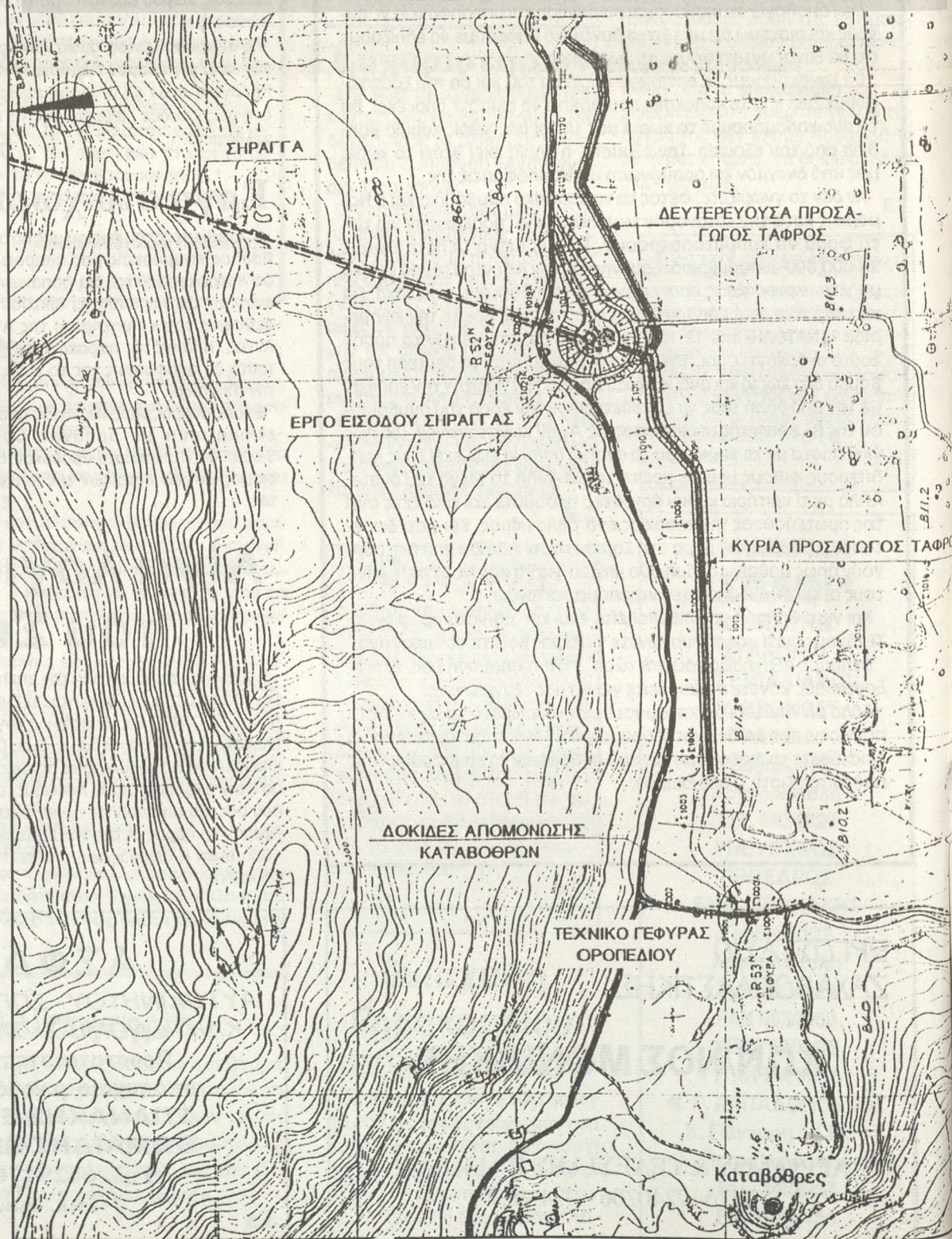



# Αποσελέμη

## ΕΡΓΑ ΥΔΡΕΥΣΗΣ ΜΕΙΖΟΝΟΣ ΠΕΡΙΟΧΗΣ ΗΡΑΚΛΕΙΟΥ

φόρου ορίζοντας στις μικρές περιοχές. Για ένα όγκο πλημμύρας 18 εκατομ. μ<sup>3</sup> ο χρόνος κατάκλυσης του οροπεδίου κατέρχεται σε 5 ημέρες έναντι των 20 ημερών που απαιτούνται σήμερα. Η μέγιστη δυνατή ταπεινώση της υπόγειας στάθμης από την επιφάνεια του φυσικού εδάφους θα είναι 810,2 - 809,0 = 1,2 μ. ακόμη και στην περίπτωση που οι ρυθμιστικές βαλβίδες κατάντι θα έχουν παραμείνει μόνιμα ανοικτές.

**Παρέχεται πάντως σε ορισμένες περιπτώσεις η δυνατότητα, όταν οι κάτοικοι του Οροπεδίου κρίνουν ότι υψηλή στάθμη του υπόγειου ορίζοντα θα είναι επιβλαβής για τις καλλιέργειές τους να αφαιρέσουν τις δοκίδες έμφραξης - που κανονικά είναι μόνιμα κλειστές στην υδροληψία - και να υποβιβάσουν προοδευτικά την στάθμη του υπόγειου ορίζοντα μέχρι 5,5 μ., δηλαδή μέχρι το κατώτατο υψόμετρο της υδροληψίας που βρισκεται στο +803,5 μ.**

Σε αντίθετη περίπτωση μπορούν επίσης να αποκλείσουν τελείως την δυνατότητα απαγωγής των νερών του οροπεδίου, είτε επιβάλλοντας μόνιμο κλείσιμο των ρυθμιστικών βαλβίδων στην έξοδο, είτε σε περίπτωση συντήρησης των έργων προσαγωγής (σήραγγα, αγωγός πίεσης, δικλείδες), κλείνοντας τις δοκίδες έμφραξης (3Χ3 μ.) του δίδυμου οχετού, που εκβάλλει στην κυκλική λεκάνη φόρτισης της υδροληψίας.

Η περίπτωση αυτή μπορεί επίσης να προκύψει, όταν οι αρμόδιες υπηρεσίες της ΔΕΥΑΗ κρίνουν, κατόπιν αναλύσεων, ότι τα νερά του οροπεδίου έχουν μεγάλη περιεκτικότητα σε φυτοφάρμακα ή λιπάσματα (ενδεχόμενα κατά τις πρώτες φθινοπορινές βροχές). Βέβαια το γεγονός αυτό φαίνεται απίθανο, δεδομένου ότι οι αναλύσεις που έγιναν σε δείγματα νερού κοντά στις καταβόθρες κατά το στάδιο της προμελέτης δεν έδειξαν να υπάρχουν ούτε ίχνη φυτοφαρμάκων και λιπασμάτων.

Σε όλες τις περιπτώσεις αποκλεισμού της ροής από το έργο υδροληψίας θα πρέπει να ανοίγονται οι δοκίδες έμφραξης του έργου απομόνωσης των καταβόθρων, ώστε να μην πλημμυρίσει το οροπέδιο.

Τέλος αυτές οι δοκίδες μπορεί να ανοίγουν και στην περίπτωση της μέγιστης πλημμύρας στο οροπέδιο, για υποβοήθηση της ταχύτερης απαγωγής των νερών, εκμεταλλευόμενοι την δυνατότητα απορρόφησης από τις καταβόθρες μίας πρόσθετης παροχής 10 μ<sup>3</sup>/δλ. Πάντως συνιστάται να γίνεται περιορισμένη χρήση της δυνατότητας αυτής μόνο σε εξαιρετικές περιπτώσεις, γιατί η παροχή των 10 μ<sup>3</sup>/δλ που διέρχεται από τις καταβόθρες χάνεται χωρίς δυνατότητα πλέον ενίσχυσης του ταμιευτήρα Αποσελέμη.

### 2. Φράγμα και Ταμιευτήρας Αποσελέμη

Το φράγμα Αποσελέμη μελετήθηκε σε στάδιο οριστικής μελέτης από τη ΔΕΗ χωρίς αλλαγές της προμελέτης. Σκοπός της κατασκευής του φράγματος είναι η εξασφάλιση ετησίως όγκου νερού 22 εκατομ. μ<sup>3</sup> για τις ανάγκες ύδρευσης της ευρύτερης περιοχής πόλης Ηρακλείου (17 εκατομ. μ<sup>3</sup>) και της αντίστοιχης του Αγίου Νικολάου (5 εκατομ. μ<sup>3</sup>).

### α. Το Φράγμα

Το Φράγμα προβλέπεται στον χείμαρρο Αποσελέμη μεταξύ δύο αντρευσμάτων ανάντι του χωριού Ποταμιές σε απόσταση 30 χλμ. ανατολικά της Πόλης του Ηρακλείου. Έχει μέγιστο ύψος 50 μ., ολικό μήκος στέψης 620 μ., συνολικό όγκο επιχωμάτων 2,64 εκατομμυρίων μ<sup>3</sup> και υψόμετρο στέψης +220 μ. Ο δημιουργούμενος ταμιευτήρας έχει για την στάθμη λειτουργίας +215,5 μ. ολική χωρητικότητα 29 εκατομμύρια μ<sup>3</sup>. Για την στάθμη υπερχείλισης +216,5 η ολική χωρητικότητα ανέρχεται σε 30,2 εκατομμύρια μ<sup>3</sup>.

Το Φράγμα προβλέπεται να κατασκευαστεί από γαιώδη υλικά που ευρίσκονται εξ ολοκλήρου μέσα στη λεκάνη κατάκλυσης. Μέσα σε απόσταση 2 χλμ. από το φράγμα έχουν εντοπιστεί τρεις παροχές δανειοληψίας για άργιλο, χάλικες και αποσθρωμένο σχιστόλιθο. Επιπροσθέτως θα απαιτηθούν και μικρές ποσότητες ασβεστολίθου για τα στραγγιστήρια, που θα προέλθουν από λατομείο σε απόσταση 3 χλμ. από τον άξονα του φράγματος.

Η διατομή του φράγματος προβλέπει κεντρικό πυρήνα από άργιλο, ανάντι τμήμα

από υλικό της περιοχής χάλικων και κατάντι τμήμα από υλικό της περιοχής σχιστολίθου. Ο κεντρικός αργιλικός πυρήνας συνεχίζει προς τα κάτω με την μορφή όνυχα που διαπερνά τα υλικά της κοίτης και εισέρχεται τουλάχιστον 3 μ. μέσα στο βραχώδες υπόστρωμα. Το πλάτος του όνυχα στη βάση του είναι τουλάχιστον 15 μ., ώστε να ισούται περίπου με το 1/4 του ύψους του φράγματος. Προβλέπονται στρώσεις φίλτρου οριζόντιας διάστασης 1,50 μ. εκατέρωθεν του αργιλικού πυρήνα και κατάντι του όνυχα, με τα οποία εξασφαλίζεται η αποστράγγιση του νερού από το εσωτερικό του φράγματος.

Υπάρχει και φίλτρο στο κατάντι τμήμα του φράγματος πάχους 1 μ., που αποσκοπεί στην εκτόνωση των πιέσεων του νερού στη θεμελίωση του φράγματος και στην αποστράγγιση των υδάτων από το εσωτερικό του φράγματος.

Το Φράγμα εδράζεται σε φυλλιτικό υπόστρωμα που είναι σχετικά στεγανό σε βάθη μεγαλύτερα των 15 μ., περιέχει όμως σε μικρότερα βάθη διαπερατά τμήματα στις θέσεις των πτυχώσεων, θρυμματισμών και αποσθρωσών. Για την εξασφάλιση της στεγανότητας του φράγματος θα εκτελεσθούν τοιμεντενέσεις κατά την διάρκεια των εργασιών κατασκευής του.

Ο ταμιευτήρας έχει έκταση 1.770 στρέμματα και στη μεγαλύτερή του έκταση εδράζεται πάνω στους φυλλίτες που είναι στεγανός σχηματισμός. Στην κεντρική ζώνη της λεκάνης υπάρχουν πρόσφατες αποθέσεις που είναι ημιπερατές, αλλά αυτό δεν έχει καμία σημασία, επειδή στο σύνολό τους έχουν αποθεθεί επάνω στους φυλλίτες. Οι συνθήκες στεγανότητας της λεκάνης κατάκλυσης θεωρούνται εξαιρετές.

Κατά την εκπόνηση των ειδικών μελετών (γεωλογική, εδαφοτεχνική) δεν διαπιστώθηκαν προβλήματα ευστάθειας πρηνών της λεκάνης και μεταφοράς φερτών υλών κατά την τροφοδοσία του ταμιευτήρα.

Η μελέτη του φράγματος από πλευράς υδρολογικής βασίσθηκε στο αθροιστικό διά-

γραμμα εισροών στον ταμιευτήρα για τα έτη 1968-1979 με στοιχεία από μετρήσεις παροχών. Συντάχθηκε επίσης και το αθροιστικό διάγραμμα κατανάλωσης νερού. Από την παράθεση των δύο διαγραμμάτων προκύπτει ότι η λειτουργία του ταμιευτήρα πρέπει να βασίζεται σε υπερετήσια εξίσωση:

### β. Οι αγωγοί εκτροπής - εκκένωσης - ύδρευσης - αποχέτευσης

Πριν την εκτέλεση του φράγματος θα κατασκευαστεί σήραγγα εκτροπής διαμέτρου 3,1 μ. που θα εξοπλιστεί στο ανάντι άκρο της με υδροληψία (+183) παροχής 99 μ<sup>3</sup>/δλ. Στο κατάντι άκρο της η σήραγγα διακλαδίζεται σε τρεις υπαίθριους σωληνωτούς αγωγούς Φ1700 που καθέναν τους εξοπλίζεται με δικλείδα ελέγχου Φ1700 κοίλης φλεβός μέγιστης παροχής 33 μ<sup>3</sup>/δλ.

Στον ακραίο σωληνωτό αγωγό ανάντι της δικλείδας ελέγχου προσαρμόζεται ταφ παροχής από το οποίο ξεκινά ο αγωγός ύδρευσης Φ1200.

Με την διάταξη αυτή η σήραγγα εκτροπής ευρίσκεται πάντοτε υπό πίεση και μέσω αυτής θα τροφοδοτούνται οι εγκαταστάσεις καθαρισμού - διύλισης του νερού, θα εκκε-

νώνεται το φράγμα και θα αποχετεύονται με υπερχείλιση οι πλημμυρικές παροχές.

### γ. Η αποκατάσταση του επαρχιακού δρόμου που κατακλύζεται - Λοιπές επιπτώσεις

Την κοιλάδα του Αποσελέμη διασχίζει ο ασφαλτοστρωμένος επαρχιακός δρόμος Χερσόνησος - Ποταμιές - Αβδού - Οροπέδιο Λασιθίου. Ενα τμήμα του δρόμου αυτού που κατακλύζεται από την τεχνητή λίμνη θα αποκατασταθεί με την κατασκευή νέου δρόμου μήκους 5,8 χλμ., που ξεκινά λίγο πριν το χωριό Ποταμιές, διέρχεται από τον χείμαρρο με γέφυρα ανοίγματος 10 μ. και στην συνέχεια ελίσσεται επί του δυτικού αντρευσματος του χείμαρρου μέχρι το τέarma του που ευρίσκεται κοντά στο χωριό Αβδού. Η τυπική διατομή της οδού είναι τύπου E (6,50/8,50 - τεύχος 103 «Διατομεί Ελληνικών οδών Υ.Π.Ε.Χ.Ω.Δ.Ε.» και σε οριζοντιογραφία επιτυγχάνονται γεωμετρικά στοιχεία Δ κατηγορίας.

Από την κατασκευή του Φράγματος και Ταμιευτήρα Αποσελέμη δεν προβλέπονται σημαντικές επιπτώσεις στο περιβάλλον πέραν της κατάκλυσης 1.700 στρεμμάτων γεωργικής γης και του εγκαταλελειμμένου οικισμού Σφεντίλι με 5-8 ετοιμόρροπα σπίτια.

### 3. Εγκατάσταση Καθαρισμού και διύλισης του νερού του Φράγματος

Η θέση που τελικά επιλέχθηκε για την κατασκευή της εγκατάστασης καθαρισμού και διύλισης του νερού του φράγματος ευρίσκει ανατολικά της πόλης Ηρακλείου σε απόσταση 21 χλμ. Η μορφολογία του εδάφους είναι επικλινή με Β.Δ. προσανατολισμό και με υψόμετρα που καλύπτουν το εύρος των μελετωμένων έργων (από +160 μ. έως +180 μ.).

Το νερό από το φράγμα μεταφέρεται στην εγκατάσταση μέσω αγωγού πίεσης εκ χαλυβδωσώνων Φ1200 μήκους 7,2 περίπου χιλιομέτρων. Κατά τα πρώτα 4,5 χλμ. ο αγωγός τοποθετείται κάτω από το κατάστρωμα

του υπάρχοντος δρόμου Χερσόνησος - Ποταμιές και στη συνέχεια εκτρέπεται προς τον αυχένα Σώπατα τον οποίο διασχίζει με σήραγγα μήκους 960 μ. για να καταλήξει μετά από 300 μ. στην κεφαλή της εγκατάστασης.

Η δυναμικότητα της εγκατάστασης καθορίστηκε τελικά βάσει της μέγιστης παροχής ύδρευσης, που εκτιμήθηκε ότι θα απαιτηθεί από το ευρύτερο Πολεοδομικό συγκρότημα Ηρακλείου και την ευρύτερη περιοχή Αγίου Νικολάου. Η παροχή αυτή είναι 1,28 μ<sup>3</sup>/δλ και αναλύεται ως κάτωθι:

- Μέγιστη παροχή Ηρακλείου	993 λ/δλ
- Μέση παροχή Αγίου Νικολάου	237 λ/δλ
- Απώλειες στην εγκατάσταση 4%	50 λ/δλ
<b>Σύνολο</b>	<b>1280 λ/δλ</b>

Η διαδικασία καθαρισμού και τα έργα με τα οποία θα πραγματοποιηθεί αυτή έχουν συνοπτικά ως εξής:

Μετά την είσοδο του νερού στην περιοχή των εγκαταστάσεων και την αποκατάσταση μιας σταθερής στάθμης αναφοράς (συγκρότημα πιεζοθραύσεως και ρύθμισης σταθερής στάθμης νερού) παρεμβάλλεται ένας κλειστός σωληνωτός αγωγός μέσα στον οποίο διοχετεύονται ορισμένα χημικά δια-

λύματα (Κροκιδωτικά, απολυμαντικά κ.λπ.). Στο πέρας του σωληνωτού αγωγού διαμορφώνεται πολυγωνικό φρεάτιο για την διανομή του νερού προς τις τρεις όμοιες σειρές μονάδων επεξεργασίας που ακολουθούν προς τα κατάντι.

Από το φρεάτιο μερισμού το νερό φθάνει στους θαλάμους ταχείας ανάμιξης. Κάθε θάλαμος δέχεται παροχή 1.280 : 6 = 214 λ/δλ και η διάρκεια παραμονής του νερού σ' αυτόν είναι 1 λεπτό. Στη συνέχεια το νερό εισέρχεται στις δεξαμενές κροκιδώσης υπό παροχή πάντοτε 214 λ/δλ με ροή μαϊανδροειδή. Η όλη ροή παραμορφώνεται με την κίνηση των οριζοντίων αναδευτήρων, με αποτέλεσμα την συσσωμάτωση όλων των αιωρούμενων στερεών. Η διάρκεια παραμονής του νερού στις δεξαμενές αυτές είναι 34 λεπτά.

Από τις δεξαμενές κροκιδώσης το νερό διοχετεύεται στις δεξαμενές καθίζησης μέσα στις οποίες κινείται με πολύ μικρή ταχύτητα (0,50 - 0,60 εκ/δλ) και με χρόνο παραμονής 2,92 ώρες. Στις δεξαμενές αυτές πραγματοποιείται η καθίζηση των κροκιδών και των αιωρούμενων συσσωμάτων στον πυθμένα.

Από τις παραπάνω δεξαμενές το νερό εκκρίει με υπερχείλιση και κατευθύνεται προς τις κλίνες διήθησης, τις οποίες φορτίζει με παροχή 6,2 μ<sup>3</sup>/ωρ/μ<sup>2</sup> και στη συνέχεια εκκρίει προς ένα γενικό συλλεκτήρα ο οποίος το διανέμει στις κεντρικές δεξαμενές αποθήκευσης.

Κατά την διάρκεια της διαδικασίας καθαρισμού το νερό υφίσταται προχλωρίωση κατά την είσοδο του στην εγκατάσταση με μορφή ένεσης αερίου χλωρίου από χλωριωτήρες και μεταχλωρίωση στην έξοδο του νερού μετά τις κεντρικές δεξαμενές αποθήκευσης προς την κατανάλωση με παρόμοιες συσκευές μ' αυτήν της προχλωρίωσης.

Ο υπό μελέτη αγωγός μεταφοράς νερού προς τον Άγιο Νικόλαο ξεκινά από την ανατολική δεξαμενή αποθήκευσης νερού με στάθμη τροφοδοσίας +162 μ.



# Πλούσιος απολογισμός του

Πρακτικόν Γ.Σ.  
υπ' αριθ. 2  
την 4-2-1996

Στην Αθήνα σήμερα την 4-2-1996 συ-  
νήθησε, κατόπιν προσκήσεως του α-

περχόμενου Δ.Σ., που δημοσιεύθηκε  
στην εφημερίδα του Συλλόγου, η δεύ-  
τερη Γενική Συνέλευση με θέματα ημε-  
ρησίας διατάξεως, τον απολογισμό των  
πεπραγμένων του απερχόμενου Δ.Σ. και  
την εκλογή των μελών του νέου Δ.Σ. και

της νέας εξελεγκτικής επιτροπής.

Μετά τη διαπίστωση απαρτίας άρχισαν  
οι εργασίες της Γ.Σ., ανατέθηκαν δε υπ'  
αυτήν καθήκοντα προσωρινού προέ-  
δρου και γραμματέα στα μέλη του συλ-  
λόγου κ. Σ. Σπανάκη και κ. Δ. Σπανάκη α-

ντίστοιχα. Ο προσωρινός  
πρόεδρος κ. Σ. Σπανάκης ευ-  
χαρίστησε τη Γ.Σ. για την τιμή  
που του έκαναν και έδωσε το  
λόγο στον πρόεδρο του α-  
περχόμενου Δ.Σ. κ. Εμμ.  
Σπανάκη.

Ο κ. Εμμ. Σπανάκης αφού  
καλωσόρισε τους παρευρι-  
σκομένους και τους ευχή-  
θηκε καλή χρονιά, αναφέρ-  
θηκε στα πεπραγμένα του  
συλλόγου που σε περίληψη  
είναι τα εξής:

1. Η πραγματοποίηση χο-  
ροεσπερίδας στο χωριό πα-  
ραμονή του Αγίου Ιωάννου,  
το 1993.

2. Η διεξαγωγή χοροεσπε-  
ρίδας στο Σελί την 21-8-  
1994 υπό την αιγίδα του Μη-  
τροπολίτη για την ενίσχυση  
του Γηροκομείου Τζερμιά-  
δων

3. Η δωρεά συσκευής FAX  
(φαξ) στην κοινότητα Τζε-  
ρμιάδων.

4. Η ενίσχυση της σχολικής  
εφορίας του Δημοτικού σχο-

λείου Τζερμιάδων με 80.000  
δρχ. για την αγορά βίντεο.

5. Η ενίσχυση των έργων  
του Τιμίου Σταυρού με  
50.000 δρχ.

6. Η ενίσχυση του γηροκο-  
μείου με 50.000 δρχ.

7. Η έκδοση του ημερολο-  
γίου 1994-1995 με εικόνες  
από τις υδατογραφίες του  
ζωγράφου του χωριού μας  
κ. Θεόδωρου Κολλοκούση.

8. Η σύνδεση του Κέντρου  
Υγείας με το σύστημα τηλε-  
ϊατρικής του Ερυθρού Σταυ-  
ρού με έναν τηλεκαρδιο-  
γράφο αξίας 350.000 δρχ.,

δωρεά του συλλόγου προς το Κέντρο  
Την παράδοση του τηλεκαρδιογράφου  
στο Κέντρο Υγείας, έκανε ο γραμματέας  
κ. Εμμ. Τζενάκης. Η σύνδεση επιτεύχθη  
με κατόπιν ενεργειών του συγχωριανού  
μας χειρουργού ιατρού κ. Α.Γ. Ρογδάκη

9. Η έκδοση ατζέντας - ημερολογίου,  
οποία δεν ικανοποίησε το σύλλογο  
φού έχει αρκετά λάθη.

10. Η έκδοση εφημερίδας με την ονο-  
μασία «ΣΠΑΘΙ» την οποία το συμβούλιο  
θεωρεί επίτευγμα και συνιστά και στα  
μέλη του συλλόγου να γίνουν συνεργά-  
τες της εφημερίδας.

11. Εκδρομές στο Λουτράκι και στους  
Δελφούς - Γαθαξείδι.

12. Η οργάνωση εκδρομής στο εξωτε-  
ρικό την 1η Μαρτίου 1996.

13. Η πραγματοποίηση 2 χοροεσπε-  
ρίδων στην Αθήνα. Η πρώτη στο κέντρο  
«Το περιβόλι του ουρανού» και η δεύτε-  
ρη στο «Πλακιώτικο σαλόνι».

14. Η ενημέρωση του απερχόμενου  
Δ.Σ., μετά από αίτησή του για το φράγμα  
Αποσεθέμης από τον αρμόδιο μηχανικό.

15. Συμμετοχή του συλλόγου σε σύ-  
σκεψη στο Υπουργείο Εθνικής Οικονο-  
μίας για θέματα που αφορούν την επαρ-  
χία.

16. Ενέργειες του συλλόγου για την  
συνεπικουρία και υποβοήθηση της κοι-  
νότητας Τζερμιάδων σε διάφορα θέματα  
όπως η τοποθέτηση της έδρας του Β'  
συμβουλίου και ο αποκλεισμός του χω-  
ριού από τις πιστώσεις του Νομαρχιακού  
Συμβουλίου, ύψους 450.000.000 δρχ.

Στη συνέχεια το λόγο έλαβε ο αντιπρό-  
εδρος του απερχόμενου Δ.Σ. κ. Εμμ. Πα-  
παδάκης, ο οποίος υποστήριξε ότι ο  
σύλλογος επάξια αντιπροσωπεύει το  
Τζερμιάδο με αξιοσημείωτο έργο σε  
πολλούς τομείς. Επίσης, επισήμανε ότι  
τη νέα περίοδο ο σύλλογος πρέπει να  
συνεχίσει το έργο του, δίδοντας ιδιαίτε-  
ρη έμφαση, εκτός των άλλων, στα εξής:

1. Επέκταση του συλλόγου με σύνθεση  
στα διπλανά χωριά Μαρμακέτω - Μέσα  
Λασιθή - Λαγού - Πινακιανό (Δημοτική ε-  
νότητα Τζερμιάδων) για τους κάτωθι λό-  
γους:

• Αγκάθισμα των ικανών ανθρώπων  
των χωριών αυτών που λόγω ελλείψεως

## Γενική συνέλευση και εκλογές του συλλόγου ΚΡΟΝΟΣ στην ΚΡΗΤΙΚΗ ΕΣΤΙΑ



Το προεδρείον της Γενικής συνελεύσεως. Οικογενειακόν ε;

συνέχεια από τη σελ. 1

χανικό, επιχειρηματία επικοινωνιών υιόν του α-  
ειμνήστου Μενελάου Τσακουρνή, Συνταγμα-  
τάρχου Χωρ/κής του ευγενεστάτου αυτού αν-  
θρώπου, που εμείς οι παλιότεροι ενθουμούμε-  
θα. Ο Παντελής μας μας υπεσχέθη ότι θα μας  
βοηθήσει αποφασιστικά στη σύνδεση του Κ.  
Υγείας με τα κέντρα τηλεϊατρικής της χώρας και  
τα διευρωπαϊκά δίκτυα. Πριν από τη δεξίωση κό-  
ψαμε την πίτα μας. Το φλουρί έπεσε εις τον κ.  
Παντελή Τσακουρνή, ο οποίος εδώρησεν το α-

ντίτιμον του εκ 10.000 εις τον σύλλογόν μας. Η  
χρηματοδότηση έγινε από το φίλο μας Στρατη-  
γό ε.α. κ. Λεωνίδα Κατερίνη ο οποίος παρευρέ-  
θηκε μετά της συζύγου του.

Στη δεξίωση που επηκολούθησε τα είπαμε ε-  
κτενέστερον, ήπιαμε τις ρακές μας και τα άηλα  
πιστά μας, ο μπουφές ήταν γεμάτος από πα-  
ντοειδείς μεζέδες και λιχουδιές που περισσε-  
ψαν πάνω από τα μισά και να χαιρέσετε εσείς το ι-  
νάτι σας που δεν ήρθατε.

ΕΣ

## Ο χορός του συλλόγου μας

συνέχεια από τη σελ. 1

μενι.  
Οι λόγοι κατά την γνώμην μου κυρίως:  
1) Η απροθυμία των μελών  
2) Η γρίπη  
3) Οι ελιές. Μερικοί είχαν φύγει για  
την περισυλλογή του ελαιοκάβου.

Είχαμε συγκεντρωθεί περίπου 220 ά-  
τομα μεταξύ των οποίων αρκετοί ξένοι  
φίλοι του «ΚΡΟΝΟΥ» και επεράσαμε μια  
αξέχαστη βραδιά.

Το κέντρο ήταν πολύ καθαρό, το σέρ-  
βις και το φαγητό εξαιρετικό και το πρό-  
γραμμα θαυμάσιο. Εκ των συμμετασχόν-  
των να μου επιτραπή να αναφέρω μόνο  
μερικούς λόγω ελλείψεως χώρου.

Ο πολιτευτής της Ν.Δ. του νομού Λασι-  
θίου κ. Αντώνης Λαγουδάκης μετά της  
συζύγου του.

Ο Στρατηγός ε.α. κ. **Λεωνίδας Κατε-  
ρίνης** μετά της συζύγου του, ο οποίος  
εκέρδισε και τον μοναδικόν λαχνόν του  
συλλόγου μίαν συσκευήν τηλεοράσεως.

Ο κύριος και η κυρία **Κωνσταντίνου  
Ανυφαντάκη**, ιατροί.

Ο χειρουργός ιατρός, κ. **Ε. Χαλαμπα-  
λάκης** μετά της παιδ/τρου συζύγου του.

Ο ιατρός κ. **Ουρανός**, Πρόεδρος του  
συλλόγου Κρητών Πειραιώς μετά της  
συντροφιάς του.

Ο Αντιπρόεδρος του ΔΙΚΤΑΙΟΥ κ. **Δ.  
Δαναός** μετά της συζύγου του.

Ο επιχειρηματίας κ. Γεωργ. Κατουλά-  
κης μετά της συζύγου της Σοφίας και  
της πολυπληθούς συντροφιάς των.

Η κυρία Μαρίκα Αλυγιζάκη, η Μαριλί-  
της εφημερίδος μας που αγαπά πολύ το  
χωριό και το Σύλλογο και το δείχνει με-  
τά της συντροφιάς της.

Ο κ. Ν. Σ. Τσαμάνδουρας, βιοτέχνης  
υποδηματοποιίας μετά της συζύγου του  
και των παιδιών του Λέλας και Δεσπού-  
λας που θυμάται πολύ το χωριό και αγα-  
πά πολύ το σύλλογο τον οποίον ενίσχυ-  
σεν δια χρηματικής δωρεάς 100.000  
δρχ. Ο Εμμ. Χαλκαδάκης Πιπερομανώ-  
λης, μετά της συζύγου της Μαρίας, της  
κόρης του Πόπης και του γαμπρού του.

Ο κύριος και η κα Πηνελόπη Μεριδίη  
και ο αδελφός της Εμμ. Γ. Δαμιανάκης  
με τη γυναίκα του που ήλθαν από την Σα-  
λαμίνα όπου ο Καπετάν Μανώλης αφού  
γύρισε τον κόσμο άραξε και καλλιέργει  
το ταλαντόν του εις την ζωγραφικήν.  
Εχει δωρήσει τρία έργα του εις τον σύλ-  
λογον τα οποία θα αναρτίσουμε εις πε-  
ρίοπν θέσει όταν θα αποκτίσουμε στέ-  
γην. Και πολλοί άλλοι.

Την ομήγυριν εκαιρέτησεν ο Πρόε-

δρος του Δ.Σ., ευχνηθείς καλή χρονιά εις  
όλους και ευχαρίστησε τους ξένους φί-  
λους του ΚΡΟΝΟΥ δια την τιμητική πα-  
ρουσίαν τους. Άνεφέρθη εις την σημα-  
σίαν και τους σκοπούς που υπηρετεί ο  
σύλλογος και συνέστησεν εις συμμετέ-  
χοντας να διαβάσουν την εφημερίδα και  
να στέλνουν την συνεργασίαν των προς  
δημοσίευσιν.

Διάβασε καιρετισμόν του Προέδρου  
της κοινότητος Τζερμιάδων κ. Εμμ. Σιγα-  
νού, και του Δημάρχου Βούλας κ. Απο-  
στολάκης και ευχήθηκε εις τους προ-  
σκεκλημένους καλή διασκέδαση.

Ακολούθως ο αντιπρόεδρος κ. Εμμ.  
Παπαδάκης απύθυνεν καιρετισμόν και  
ευχέαις και η διασκέδαση άρχισε, συνεχι-  
σθείσα μέχρι των πρωϊνων ωρών.

Ε.Σ.



# Απερχομένου Δ.Σ. ΤΟΥ ΚΡΟΝΟΥ



Το απερχόμενον αλλά και το επανεκλεγέν Προδρείον. Απουσιάζει ο νεοεκλεγείς σύμβουλος κ. Δημ. Γ. Χαραλαμπίδης.

δων όπως προκύπτει από το βιβλίο Ταμείου του συλλόγου, διένειμε στα μέλη της Γ.Σ. μαζί με προϋπολογισμό από 1/2/1996 έως 31/12/1996.

Στη συνέχεια αναγνώσθηκε από τον πρόεδρο της απερχόμενης εξελεγκτικής επιτροπής κ. Τζενάκη Κωνσταντίνο η έκθεση οικονομικού ελέγχου της απερχόμενης εξελεγκτικής επιτροπής, την οποία και διένειμε στα μέλη της Γ.Σ.

Μετά το τέλος του απολογισμού της χρηματικής διαχειρίσεως το λόγο έλαβαν κατά σειρά:

Α. Ο κ. Ιωάννης Σπανάκης, μέλος του απερχόμενου Δ.Σ. που ανεφέρθη στον απολογισμό δράσης του απερχομένου Δ.Σ.

Β. Ο κ. Γεώργιος Σπανάκης του Δημή-

τρη, ο οποίος πρότεινε τη δημιουργία παράπλευρων δεντροστοιχιών δεξιά και αριστερά του δρόμου της κοινότητας Τζερμιάδου, κατά την είσοδο ή και κατά την έξοδο από το χωριό. Επίσης κατέθεσε φωτογραφία από παρόμοια δεντροστοιχία προς γνώση του νέου Δ.Σ.

Γ. Ο Πρόεδρος της Παγκρητίου Ενώσεως κ. Μαριδάκης, ο οποίος καλωσόρισε το απερχόμενο Δ.Σ. και τα μέλη της Γ.Σ., εκφράζοντας το θαυμασμό του για τις δραστηριότητες του συλλόγου.

Στο σημείο τούτο η Γ.Σ. ελήθειση άηλων ομιλητών, ενέκρινε ομόφωνα τον απολογισμό δράσης και την ταμειακή διαχείριση του απερχόμενου Δ.Σ.

Ακολούθησε η κοπή της πρωτοχρονιάτικης πίτας από τον πρόεδρο του απερ-

χόμενου Δ.Σ. κ. Εμμ. Σπανάκη. Μετά την κοπή της πίτας η Γ.Σ. αποφάσισε τον ορισμό εφορευτικής επιτροπής για τη διενέργεια των αρχαιρεσιών, η οποία συγκροτήθηκε από:

1. Τον προσωρινό πρόεδρο της Γ.Σ. κ. **Στέφανο Σπανάκη**.
2. Το γραμματέα της προσωρινής Γ.Σ. κ. **Δημήτριο Σπανάκη**.
3. Το μέλος του συλλόγου κ. **Νικόλαο Σπανάκη**.

Κατά τη διενεργηθείσα ψηφοφορία εξελέγησαν για το Δ.Σ.:

**Θεοδωράκης Ν. Εμμαν.**  
**Κουτουλάκης Σ. Γεωργ.**  
**Μαρκόπουλος Ι. Μιχαήλ**  
**Σπανάκης Ν. Εμμ.**  
**Σπανάκης Ε. Ιωάν.**  
**Παπαδάκης Τ. Εμμαν.**  
**Τζενάκης Γ. Εμμ.**

Για την εξελεγκτική επιτροπή  
**Τζενάκης Γ. Κων/νος**  
**Ρογδάκης Γ. Αθανάσιος**  
**Σπανάκης Ε. Νικόλαος**

Στις 7.2 οι εκλεγέντες συγκροτήθηκαν εις σώμα και εξέλεξαν:

**Πρόεδρον:** Σπανάκη Ν. Εμμ.  
**Αντ/δρον:** Παπαδάκη Τ. Εμμ.  
**Γ. Γραμ.:** Τζενάκη Γ. Εμμ.  
**Ταμία:** Θεοδωράκη Ε. Ιωάν.  
**Μέλη:** Σπανάκη Ε. Ιωάν.  
Χαραλαμπίδης Γ. Δημητρ.  
Κουτουλάκη Σ. Γεώργ.

Για την εξελεγκτική επιτροπή  
**Πρόεδρος:** Τζενάκης Γ. Κων.  
**Μέλη:** Ρογδάκης Γ. Αθανάσιος  
Σπανάκης Ε. Νικόλαος

## Έκθεση εξελεγκτικής επιτροπής

Προεγγραμμένοι Τζενάκης Κων/νος Πρόεδρος, Ρογδάκης Αθανάσιος και Δρυλλεράκη - Αντίδου Ειρήνη μέλη της εξελεγκτικής Επιτροπής του «ΚΡΟΝΟΥ» κάναμε έλεγχο της οικονομικής δραστηριότητας του Συλλόγου για το από 19/5/1994 31/1/1996 χρονικό διάστημα σύμφωνα με τις οδηγίες του καταστατικού.

Μετά τον έλεγχο των στοιχείων και βιβλίων του Συλλόγου προκύπτει ότι:

Υπάρχει διαφάνεια στις οικονομικές συναλλαγές του «ΚΡΟΝΟΥ» με όλα τα απαιτούμενα δικαιολογητικά τόσο των εισπράξεων, όσο και των πληρω-

σεων. Στο τηρούμενο βιβλίο έχουν καταχωρηθεί όλες οι εγγραφές με πλήρη τάξη και

3. Το υπόλοιπο του βιβλιαρίου καταθέσεων στις 31/1/1996 ήταν 939439 (εννιακόσιες τριάντα εννέα χιλιάδες τετρακόσιες τριάντα εννέα δραχμές) και τα υπόλοιπα της χείρας του ταμιά 55543 (πενήντα πέντε χιλιάδες πεντακόσιες σαράντα εννεακόσιες ογδόντα δύο δραχμές, που συμφωνεί ακριβώς με το εμπεδωμένο υπόλοιπο του βιβλίου ταμείου της 31/1/1996.

Επομένως τούτου προτείνουμε στη Γενική Συνέλευση την έγκριση του οικονομικού απολογισμού του Διοικητικού Συμβουλίου για το ως άνω αναφερόμενο χρονικό διάστημα και την απαλλαγή των από κάθε ευθύνη.

Η ΕΞΕΛΕΚΤΙΚΗ ΕΠΙΤΡΟΠΗ  
ΤΑ ΜΕΛΗ

**ΡΟΓΔΑΚΗΣ ΑΘΑΝΑΣΙΟΣ** (τηλ. 454464)  
**ΔΡΥΛΛΕΡΑΚΗ - ΟΡΦΑΝΙΔΟΥ ΕΙΡΗΝΗ**  
(τηλ. 8043731)

### Οικονομικός Απολογισμός

ΕΣΟΔΑ	
• ΥΠΟΛΟΙΠΟ ΤΑΜΕΙΟΥ 19/5/1994	320030
• ΕΙΣΦΟΡΕΣ ΠΡΟΣΦΟΡΕΣ ΜΕΛΩΝ ΚΑΙ ΣΥΝΔΡΟΜΗΤΕΣ «ΣΠΑΘΙ»	1106500
• ΕΣΟΔΑ ΕΚΔΗΛΩΣΕΩΝ	1685000
• ΤΟΚΟΙ ΚΑΤΑΘΕΣΕΩΝ	32939
• ΕΣΟΔΑ ΛΑΧΕΙΟΦΟΡΩΝ ΑΓΟΡΩΝ	855000
• ΕΣΟΔΑ ΑΠΟ ΕΠΙΧΟΡΗΓΗΣΕΙΣ (ΥΠΟΥΡΓΕΙΟ ΥΓΕΙΑΣ ΠΡΟΝΟΙΑΣ)	399500
<b>ΣΥΝΟΛΟ</b>	<b>5122469</b>
<b>ΕΞΟΔΑ</b>	<b>435.000</b>
• ΕΚΤΥΠΩΣΗ ΕΦΗΜΕΡΙΔΟΣ «ΣΠΑΘΙ»	97922
• ΔΙΑΚΙΝΗΣΗ (ΤΑΧΥΔ/ΚΑ - ΜΕΤΑΦΟΡΙΚΑ) «ΣΠΑΘΙ»	83900
• ΟΤΕ	1975000
• ΕΚΔΡΟΜΕΣ - ΧΟΡΟΙ - ΕΚΔΗΛΩΣΕΙΣ	150665
• ΛΟΙΠΑ ΕΞΟΔΑ	255000
• ΕΞΟΔΑ ΛΑΧΕΙΟΦΟΡΩΝ ΑΓΟΡΩΝ	506000
• ΕΞΟΔΑ ΕΚΤΥΠΩΣΕΩΝ ΗΜΕΡΟΛΟΓΙΩΝ	354000
• ΠΟΜΠΟΣ (ΚΕΝΤΡΟΥ ΥΓΕΙΑΣ ΤΖΕΡΜΙΑΔΩΝ)	100.000
• ΣΥΜΜΕΤΟΧΕΣ (ΕΤΑΝΟΛ)	
• ΥΠΟΛΟΙΠΟ ΤΑΜΕΙΟΥ 31/1/1996 994982	
<b>ΣΥΝΟΛΟ</b>	<b>5122569</b>

Ο ΠΡΟΕΔΡΟΣ  
**ΕΜΜΑΝΟΥΗΛ ΣΠΑΝΑΚΗΣ**  
Ο ΤΑΜΙΑΣ  
**ΕΜΜΑΝΟΥΗΛ ΘΕΟΔΩΡΑΚΗΣ**

### ΠΡΟΫΠΟΛΟΓΙΣΜΟΣ

ΑΠΟ 1/2/1996 ΕΩΣ 31/12/1997

ΕΣΟΔΑ	
• ΥΠΟΛΟΙΠΟ ΤΑΜΕΙΟΥ 31/1/1996	994982
• ΕΙΣΦΟΡΕΣ ΠΡΟΣΦΟΡΕΣ ΜΕΛΩΝ ΚΑΙ ΣΥΝΔΡΟΜΗΤΕΣ «ΣΠΑΘΙ»	1450000
• ΕΣΟΔΑ ΕΚΔΗΛΩΣΕΩΝ	2200000
• ΤΟΚΟΙ ΚΑΤΑΘΕΣΕΩΝ	85078
• ΕΣΟΔΑ ΛΑΧΕΙΟΦΟΡΩΝ ΑΓΟΡΩΝ	1100000
• ΕΣΟΔΑ ΑΠΟ ΗΜΕΡΟΛΟΓΙΑ Κ.Λ.Π.	950000
<b>ΣΥΝΟΛΟ</b>	<b>6780000</b>
<b>ΕΞΟΔΑ</b>	<b>1020000</b>
• ΕΚΤΥΠΩΣΗ ΕΦΗΜΕΡΙΔΟΣ «ΣΠΑΘΙ»	230000
• ΔΙΑΚΙΝΗΣΗ (ΤΑΧΥΔ/ΚΑ - ΜΕΤΑΦΟΡΙΚΑ) «ΣΠΑΘΙ»	335000
• ΟΤΕ - ΛΟΙΠΑ ΕΞΟΔΑ	4135000
• ΕΚΔΡΟΜΕΣ - ΕΚΔΗΛΩΣΕΙΣ - ΗΜΕΡΟΛΟΓΙΑ - ΛΑΧ/ΡΟΙ	660000
<b>ΑΓΟΡΕΣ</b>	<b>4135000</b>
• ΔΩΡΕΕΣ	660000
• ΠΡΟΒΛΕΠΟΜΕΝΟ ΥΠΟΛΟΙΠΟ ΤΑΜΕΙΟΥ 31/12/1997	6780000
<b>ΣΥΝΟΛΟ</b>	<b>6780000</b>

Ο ΠΡΟΕΔΡΟΣ  
**ΕΜΜΑΝΟΥΗΛ ΣΠΑΝΑΚΗΣ**  
Ο ΤΑΜΙΑΣ  
**ΕΜΜΑΝΟΥΗΛ ΘΕΟΔΩΡΑΚΗΣ**



# Η κοπή της πίτσας στην Κρητική Εστία

Στις 21/1/96

**Ο**πως πάντα έτσι και φέτος με την συμμετοχή πλήθους κόσμου και επισήμων στην κατάμεστη αίθουσα της Κρητικής Εστίας έγινε και φέτος η κοπή της πίτσας, ο αγιασμός στην νέα πτέρυγα του Οικοτροφείου και η βράβευση των αριστούχων μαθητών της.

Εκτός των άλλων χρηματικών προσφορών από διάφορους δωρητές, ο Συμπατριώτης μας Λεωνίδα Κατερίνης προσέφερε το μεγαλύτερο ποσό 5.100.000 για την αποπεράτωση και διευθέτηση της Βιβλιοθήκης.

Συγκινημένος κατά την στιγμή της προσφοράς είπε:

Κύριε Πρόεδρε, Αγαπητοί Συμπατριώτες.

Δεν είμαι πλούσιος κι ούτε ασκώ επάγγελμα που μου

αποδίδει πολλά χρήματα. Είμαι συνταξιούχος και ενοικιάζω μερικά γραφεία. Τα χρήματα που διαθέτω είναι οικονομίες πολλών ετών. Μάζεψα χρήματα για να σπουδάσω τα παιδιά μου αλλά δεν απόκτησα. Ομως παιδιά μου θεωρώ τα παιδιά της Κρητικής Εστίας γιατί παρά τις προκλήσεις της εποχής, παρά την υλιστική κοινωνία που ζούμε και παρά τις δυσκολίες τις οικονομικές που έχουν μελετούν - κοπιάζουν για να μορφωθούν και να γίνουν άξιοι απόγονοι των καλών Κρητικών.

Παρακαλώ το διοικητικό Συμβούλιο της Κρητικής Εστίας να χρησιμοποιήσει τα χρήματα που δίδω για την αποπεράτωση και τη διευθέτηση της νέας βιβλιοθήκης που θα γίνει δίπλα από τα μελετητήρια όλων των παι-

διών της Κρητικής Εστίας. Όταν θα τελειώσει θα μερμνήσω με τη βοήθεια όλων σας να την εφοδιάσω με όλα εκείνα τα βιβλία τα οποία θα αποτελέσουν την απαραίτητη πνευματική τροφή για την ευρεία και πλήρη μόρφωση των παιδιών μας. Θα παρακολουθώ από κοντά τη πρόοδο της βιβλιοθήκης, και θα είμαι πάντα στη διάθεση του Δ.Σ. της Κρητικής Εστίας.

Ευχαριστώ  
Α. ΚΑΤΕΡΙΝΗΣ

Το Δ.Σ. του Συλλόγου συγχαίρει τον αγαπητό Λεωνίδα δια την προσφορά του σ'ένα σωματείο που τιμά τη Κρήτη με την παρουσία του.

## ΑΛΛΗΛΟΓΡΑΦΙΑ

Κέρκυρα 11 Δεκέμβρη 1995

Κύριε Σπανάκη

Είναι όμορφο το «Σπαθί» επιτρέψτε μου να σας συγχαρώ γι' αυτήν την τόσο αξιόλογο προσπάθεια και να σας ευκνηθώ καλό έργο. Την εφημερίδα την βρήκα στο σπίτι της αδελφής μου και ομοηγού πως με συγκίνησε: έχει, ή έχετε, τον τρόπο να αγγίζετε με ευαισθησία αυτές τις λεπτές χορδές, που συντονίζουν μνήμες και θύμψεις, νοσταλγίες, περηφάνειες, αγάπες και συναισθήματα, σ' έναν πυρίκειο απόλυτης ισορροπίας και ήβεντίας.

Το καλοκαίρι που πέρασε, είχα την τύχη να σας γνωρίσω από κοντά, εθαχιστα βέβαια, μα έφτανε αυτό το ήλιο για να σκεφτώ πως δεν είστε μόνο ένας αξιόλογο γιατρός, μα και ένας σπάνιος και γνήσιος άνθρωπος. Εντύπωση επίσης μου έκανε η τόσο φιλική και οικεία παρουσία της συζύγου σας. Δεν ξέρω αν εσείς θυμόσαστε εκείνο τ' αγριμάκι, την κόρη μου (εγγονή του Αριστείδη), που έδειξε όλο το Κρητικό και Ηπειρώτικο πείσμα της, αρνούμενη να την εξετάσετε. Γιατρέ σας ευχαριστώ. Αν κάποτε βρεθείτε στην Κέρκυρα, θα χαρώ πολύ να σας προσφέρω έναν καφέ στο σπίτι μου. Θέλω επίσης, να φτάνει η εφημερίδα σε μένα αν δεν είναι δύσκολο. Σας στέλνω ένα δικό μου ποίημα και μ' αυτό, θέλω να χαιρετίσω την προσπάθειά σας και το αφιερώσω, σ' αυτήν την απέραντη ομορφιά που λέγεται «Κρήτη».

Με εκτίμηση

Χαρούλα Βερίγου Μπάντιου  
Σχολή Τουριστικών Επαγγελματιών  
Ξεν. Γαθαξίας - Γουβιά - Κέρκυρα  
Τ.Κ. 49100 (τηλ. 0661-91683)

Ευχαριστούμε πολύ την κ. Χαρούλα για τα πολύ κολακευτικά της λόγια για το «ΣΠΑΘΙ», για μένα και τη γυναίκα μου, τα οποία νομίζω ότι είναι λίγο υπερβολικά. Σας θυμούμαι πολύ καλά μάνα και κόρη. Πώς μπορώ να ξεχάσω τα παιδιά του φίλου μου του Αριστείδη. Εδώ μας αποκαλύπτεις οίστρον ποιητικόν και τάλαντον και με χαρά δημοσιεύουμε το αξιόλογο ποίημά σου, τον ύμνο της ΚΡΗΤΗΣ. Γνωρίζουμε τώρα ότι δε σε πλάνεψε το Νησί των Φαιάκων, ότι το μυαλό σου και η ψυχή σου είναι εδώ, πλανώνται και φτερουγίζουν πάνω μας και μας συντροφεύουν. Μας θύμισες τον Οδυσσέα.

Θα έρθωμε όλα τα μέλη του συλλόγου για καφέ και κουμ κουάτ κάποτε.

Ε. ΣΠΑΝΑΚΗΣ

\*\*\*

ΝΟΜΑΡΧΙΑΚΟ ΣΥΜΒΟΥΛΙΟ ΛΑΣΙΘΙΟΥ

Αγιος Νικόλαος 5.1.1996

ΠΡΟΣ:

κ. Πρόεδρο Δ.Σ. Συλλόγου Τζερμαδιανών Αττικής, «Ο ΚΡΟΝΟΣ»  
Γραβιάς 122 164 51 Αργυρούπολη - Αθήνα

Κύριε Πρόεδρε

Σας ευχαριστώ που είχατε την καλοσύνη να μου αποστείτε την εφημερίδα «ΣΠΑΘΙ» που εκδίδει ο σύλλογός σας και θερμά συγχαρητήρια για την αξιόλογο πράγματι προσπάθειά σας.

Είμαι απόλυτα πεπεισμένος ότι προσπάθειες του είδους αυτού όχι μόνο τιμούν αλλά και συμβάλλουν θετικά στην ανάπτυξη του τόπου μας.

Παρακαλώ λοιπόν να με συμπεριλάβετε στους συνδρομητές σας και διαβιβάστε στα μέλη του Δ.Σ. αθήνα και του συλλόγου σας τις εγκάρδιες ευχές μου για καλή χρονιά και κάθε ευτυχία προσωπική και οικογενειακή.

Με εκτίμηση

Αντώνης Στρατάκης

Νομαρχιακός Σύμβουλος Νομού Λασιθίου

Ευχαριστούμε τον κ. Νομαρχιακό σύμβουλο για τα καλά του λόγια και τον έχουμε συμπεριλάβει εις τας συνδρομητές μας.

\*\*\*

Αθήνα 10-1-1996

ΠΡΟΣ:

Τον κ. Πρόεδρο του Συλλόγου Τζερμαδιανών  
Αττικής «Ο ΚΡΟΝΟΣ»  
Αργυρούπολη

Με χαρά διάβασα το 4ο φύλλο της εφημερίδας «ΣΠΑΘΙ», που έφτασε στα χέρια μου σαν πρώτη γνωριμία προ ολίγων ημερών, εδώ στην Αθήνα αφού ποηταξίδεψε. Το μελέτησα με κέφι, ενδιαφέρον και προσοχή, και πρέπει να σας συγχαρώ όλους, που με τόση διάθεση, θέληση ξεκινήσατε αυτή την προσπάθεια, την έκδοση της εφημερίδας «ΣΠΑΘΙ».

Σε γνωρίζω λοιπόν από την κόψη του σπαθιού, που πολλὰ φαίνεται να μας λείπει. Εύχομαι ευδοκίμηση και να συνεχίζει να μας έρχεται με πλούσια νέα και έργα.

Δανάη Χαλαμπαλάκη

Ευχαριστούμε την αγαπητή μας κυρία Δανάη και θα μερμνήσουμε να παίρνει τακτικά το «ΣΠΑΘΙ».

## Φωτορεπορτάζ



Από την εκδρομή εις Δελφούς  
Φωτ.  
Ζ. Πλατάκη



Ετσι θα ήθελε ο Γιώργης Τσιφινοκαλιάς την είσοδο και την έξοδο του χωριού. Εμπρός λοιπόν όλοι μαζί να τη φτιάξουμε



Ο εικονιζόμενος είναι ο γέρο Μεσσαρίτης ή Σπανός ο οποίος ελάμβανε ενεργόν μέρος εις τας συμπλοκάς των προπολεμικών εκλογών. Εγώ τον θυμούμαι με δεμένο πάντοτε το κεφάλι τις περιόδους αυτές.

Τη φωτογραφία έχει πάρει ο Αριστοτέλης Γραμματικάκης ο ιδρυτής της «Μεσογείου». Μας την έδωσε ο Νικ. Σ. Τσαμάνδουρας.



# Ακριβομιλημένη Εσύ... Κρήτη

Της  
**Χαρούλας  
Βερίγου-  
Μπάντιου**

Πετάξανε οι σταυραστοί  
ως τις ψηλές Μαδάρες  
ανοίξαν οι καστρόπορτες  
οι κλειδαμπαρωμένες  
για να διαβούνε, ηέυτεροι,  
οι σαραντάπηχοι άντρες.  
Γέμισε μ' άστρα ο ουρανός  
χιόνια, ο Ψηλορείτης,  
πως καμαρώνει η Πυγερή,  
η θαλασσοζωμένη  
που είναι υφάντρα του έρωτα  
της λεβεντιάς κεντήστρα.  
Ολόγιομο φεγγάρι μου  
μη ληυηθείς τ' ασήμι  
κι ασημοστόλιζε τηνε  
όλην απ' άκρη ως άκρη  
να λάμπει, ως λάμπει το ακριβό  
της Παναγιάς το δάκρυ.  
Ηλιε μου κοσμογυρευτή  
σε ποια κορφή ν' ανέβω  
να ειδώ, ακρογιάλια αθηαργινά  
να τα γλυκοφιλούνε  
τα κύματα

και τα πουλιά τ' αδικογερασμένα.  
Φεγγάρι μου στη δύση σου  
σκύψε να τη φιλήσεις  
σκύψε στην άκρη του γιαιλού  
τη δίψα σου να σβήσεις  
να φεγγαροστρωθεί ο αφρός  
να 'ρθούνε κι οι ανέμοι  
να ξεσηκώσουν πεθυμίες  
κι ονειράτα κι αγάπες  
να μη χωρούν τον Ερωτα  
όλες του κάστρου οι στράτες.  
Ηλιε μου, ρύχνε τ' ουρανού  
στο γληντοκόπημά σου,  
όσ' τ' ηνε να χτενίζεται  
και με τ' αποχτενίδια  
που 'ναι χρυσά,  
που 'ναι αργυρά,  
που 'ναι μαλαματένια  
της λευτεριάς και της ζωής  
να σμίγει δαχτυλιδία.  
Ηλιε, στο σταυροδρόμι σου,  
το αγγελομάχισμα μου  
μεσ' τα φαράγγια ν' ακουστεί,  
στα διάσελλα, στον κάμπο,  
να γίνει αέρας και καπνός  
να φτάσει στην αυλή μου,  
κι ασ βρει,

την πόρτα ανοικτή,  
στρωμένο το τραπέζι,  
να βρει το γέρο θυματζή  
παλιό σκοπό να παίζει.  
Μια χούφτα χώμα, απάτητο,  
απ' τις κορφές της Δίκτης  
ήθελα να 'χω φυλαχτό  
στο ξένο προσκεφάλι,  
τις νύχτες να ονειρεύομαι  
πως ν βροχή με φέρνει  
κι απ' τ' ακρωτήρι, αντίπερα,  
στο Βάι μ' ανασταίνει.  
Μ' ακούω κάλεσμα ακριβό,  
και στ' ακνοφέγγισμά της  
μαρμαροστρώνεται ο γιαιός  
να 'ρθούν εκθροί και φίλοι  
να γίνουν, ένα, οι καρδιές  
να δώσουνε τα χέρια  
χορό να στήσουν σέρτικο  
στα φεγγαρένια αλώνια.  
Ψυχή μου, ρόδο κόκκινο  
είσαι και δε φοβούμαι  
φωτιά πατείς δεν καίγεται  
το κλάμα δε σε πνίγει  
έμπα σε τούτο το χωρό  
εγώ σε λευτερώνω  
γυρίζω τη μυλόπετρα  
και σταματώ το χρόνο.  
Σιμάστε ξένοι και δικοί  
σε τούτο το γιορτάσι,  
παστείτε όλοι, περήφανοι  
τώρα που παίζει η θύρα  
και σεις γερακοκούδουνα  
το σείστερο μη ληπάστε,  
σημάνετε για ν' ακουστεί  
παντού η γιορτή της Κρήτης

που 'ναι χαράς ξεφάντωμα  
και ειρήνης Ευαγγέλιο.  
Κόρες ντυθείτε στα λευκά  
κόψτε μυρτιά και δάφνη  
με παπαρούνες του Μαγιού  
στεφανοφορευθείτε  
και σεις αγόρια αμούστακα  
φορέστε τα καλά σας  
τα ρούχα εκείνα της λαμπρής  
της Κυριακής, της σκόλας,  
ορθώστε την κορμοστασιά,  
τη μέση μη ληυάτε  
και τραγουδήστε απ' την καρδιά  
ΕΙΡΗΝΗ ΧΑΙΡΕ ΕΙΡΗΝΗ.  
Κρήτη εσύ είσαι το κλειδί  
που ανοίγει παραδείσους  
εσύ είσαι ο τόπος ο ακριβός  
ο ανθός ο μυρωμένος,  
μάθε μου εσύ τα βήματα  
δείξε μου, πως χορεύουν  
απ' τη Ζωή ως το θάνατο  
και την Αθανασία.

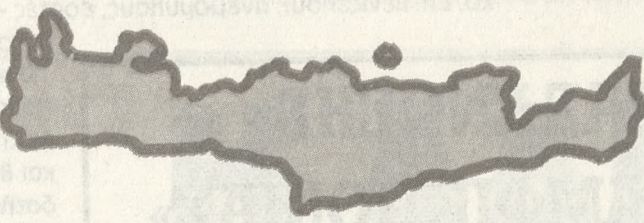

Αγρίμια μη μερώσετε  
και στο γυαλό μη 'ρθείτε  
μείνετε στις βουνοκορφές  
στα ριζιμιά χαράκια,  
είναι δική σας τούτη η γη,  
ο κάμπος που 'ναι αγνάντια  
και τα φαράγγια κι οι σπηλιές  
όλα δικά σας είναι.  
εμάς μας σμίγει ο ουρανός  
ο ηέυτερος αέρας,  
μας σμίγει η άσπιλη βροχή  
ο ήλιος και το χιόνι  
ο Ερωτας  
κι οι μυγαλιές  
οι ανθοστεφανωμένες,  
τ' ανεμοκλάδι το ξερό,  
ο κεραυνός, η σκέψη.  
Μη φουρτουλιάζεις θάλασσα  
'σύχασε το θυμό σου  
και άφασέ με να διαβώ  
στο Σφραγισμένο Τόπο,  
μη χάσω την τρανή γιορτή  
το απιψινό το γλέντι,  
που γίνεται ένας θασός  
οδόκληρη η οικουμένη.  
Ακριβομιλημένη εσύ  
και θαλασσοκρατούσε  
απ' τ' Αγγελοφτερούγισμα  
βγαλμένη η δύναμή σου  
ποιά λειτουργία  
σε ποια εκκλησιά  
να κάμω στ' όνομά σου  
που να 'βρω άνθια ολόθλευκα  
για να σε στεφανώσω;  
Κυρά στο αστραποφέγγισμα  
κι αρχόντισσα στον Ηλιο.  
Νησί αγιασμένο, αμάλαγο,  
λιανοτραγουδιόμένο,  
ακύβω, σε μια ταφόπετρα  
που γράφει Βενιζέλος,  
ακούω ηέυτερη, μια ψυχή,  
να τραγουδεί ακόμα,  
ακούω τους χτύπους της καρδιάς  
να βγαίνουν, απ' το χώμα  
κι ως παίζει η θύρα  
αθηαργινά παλιού καιρού ταξίμια  
μια κόρη βγαίνει στα λευκά  
μεσ' από τα συντρίμια  
κρατεί μια δάδα και ελιά,  
με της καρδιάς το χέρι  
στο ιερό του Μίνωα  
κάτασπρο περιστέρι  
τρεις κύκλους κάνει,  
κάθεται  
κι η κόρη λέει: «Εθιάδα»

ο κόσμος δίχως σύνορα  
η πιο γλυκειά πατρίδα».  
Πετάει ο νους μου  
φτερουγά, πάνω απ' το Μαρτινέγκο-  
ψηλός Σταυρός, απέριττος  
μονάχο ένα κρίνο  
δίπλα στο ξύλο το ξερό  
να συντροφεύει Εκείνον  
και παίρνει φως κι ανασεμιά  
Μεγάλη Καζαντζάκη  
στην Ανοιξιότικη βροχή  
στο δροσερό αεράκι  
κι έχει γραμμένη μια ζωή  
στα μυρισμένα φύλλα  
κι είναι στις ρίζες του  
ο θεός και μια αμφοβηλία.  
Σε ποιαν Εικόνα θεική  
το είδα ή στ' όνειρό μου  
«ψηλά στα ουρανοθέμελα  
πίναν κρασί οι Αγγέλοι  
και σε ποτήρι Άγιο  
διαμαντοστολισμένο,

φέραν να πιεί η αρχόντισσα  
η κοντυλογραμμένη».  
Μέσα στο φυλλοβόλημα  
τ' αγαθματένιο χέρι,  
συνάζει όλα τα χρώματα  
για να σε ζωγραφίσει  
να σμίξει σ' ένα ξόμπλιασμα  
Ανατολή και δύση-  
κυρά μου, περβολήρισα  
σε κοραλήνιο κήπο  
για σένα αφήνω της καρδιάς  
τον πιο στερνό μου χτύπο.  
Εφτά ουρανοί,  
εφτά θάλασσες  
εφτά στεριές  
κι αντέχω...  
χώμα, στο χώμα σου ασ γενώ  
γεννήτρα του Εη Γκρέκο.  
Χίλιε μου φέρνουν μυρωδιές  
το κύμα κι ο αγέρας,  
με πήραν οι Χαϊνήδες  
σεργιάνι στα φαράγγια,  
με τ' αλληλοφεγγαρίσισμα  
γεννιέται το τραγούδι  
και τ' αποδιαφωτίσματα  
μοιάζει η ψυχή τουλιούδι.  
Κρήτη μου βληατόρισσα  
αφέντρα του πελάγου  
οι αντρεωμένοι τ' Αρκαδιού  
με το Δασκαλογιάννη  
στο μεσοστύλι τ' ουρανού  
έχουν στρωμένη τάβλα  
γλέντα ο Χορτάτζης,  
δίπλα του, στην πέσσα ο Κορνάρος  
και παραδίπλα στοχασμούς  
διηγείται ο Καλλιέρης.  
Πληθύνανε οι θύμησες,  
οι μνήμες, μου φωνάζουν  
γίναν αντάρα και καπνός  
και σκόρπισεν ο νους μου,  
μα μέσα στα χαλάσματα  
κείνη η φωνή βρυχάται:  
«Πέντε κολυβογάρματα  
σου κάνουνε το ΧΡΕΟΣ»  
Ενα θεριό ανήμερο είναι,  
μα και πανώριο,  
το χρέος τούτο τ' ακριβό  
ντυμένο στα όνειρά μου  
με της αυγής το πρώτο φως  
του δειθινού το χρώμα-  
«το ευλογημένο χώμα σου  
και γω μια χούφτα χώμα».

## ΣΥΝΔΡΟΜΕΣ ΙΑΝΟΥΑΡΙΟΥ 1996

ΤΡΟΥΛΑΚΗΣ ΓΕΩΡΓΙΟΣ	5.000	ΔΑΜΙΑΝΑΚΗΣ ΕΜΜΑΝΟΥΗΛ	10.000
ΚΑΤΕΡΙΝΗΣ ΛΕΩΝΙΔΑΣ	10.000	ΑΝΥΦΑΝΤΑΚΗ ΦΡΙΝΤΑ	10.000
ΔΑΝΑΣΗΣ ΔΗΜΗΤΡΙΟΣ	20.000	ΜΠΟΥΜΠΟΥΛΑΚΗ ΜΑΡΙΑ	5.000
ΑΝΥΦΑΝΤΑΚΗΣ Γ. ΕΜΜΑΝ.	5.000	ΓΡΑΜΜΑΤΙΚΑΚΗ ΕΡΜΙΟΝΗ	5.000
ΤΣΑΜΑΝΔΟΥΡΑΣ ΝΙΚΟΛ.	100.000	ΚΑΡΑΒΑΛΑΚΗΣ ΙΩΑΝΝΗΣ	5.000
ΠΟΥΛΙΑ-ΠΑΠΑΜΑΤΘΑΙΑΚΗ		<b>ΣΥΝΟΛΟ</b>	<b>190.000</b>
ΔΕΣΠΟΙΝΑ	5.000		

## ΣΥΝΔΡΟΜΕΣ - ΕΙΣΦΟΡΕΣ ΜΕΛΩΝ

Σπανάκης Ιωάννης	5.000	Τζαγκουρνής Παντελής	5.000
του Εμμανουήλ	5.000	του Μενελάου	20.000
Σπανάκη Μαριάννα του Ιωάν.	5.000	Τζενάκης Κων/νος του Γεωργίου	2.000
Σπανάκης Στέφανος	5.000	Παπαδάκης Εμμανουήλ	5.000
του Νικοηάου	5.000	του Τιμοθέοντος	5.000
Μαρκόπουλος Κων/νος	5.000	Σπανάκης Γεώργιος (Φινοκαλιός)	10.000
του Ιωάννου	5.000	Κόκκιου-Πατεράκη Μαρία	3.000
Χαραθαμιάκης Εμμανουήλ	5.000	<b>Σύνολο</b>	<b>75.000</b>
του Γεωργίου	5.000		
Χαραθαμιάκης Δημήτριος	5.000		
του Γεωργίου	5.000		
Ανδριάνης Γεώργιος του Μιητιάδη			

## ΕΙΣΠΡΑΞΕΙΣ ΑΠΟ ΗΜΕΡΟΛΟΓΙΑ

Μαρκόπουλος Κων/νος του Ιωάν- νου	2.000	Κωστάκη-Μαγκλήρα Ιωάννα	5.000
		<b>Σύνολο</b>	<b>7.000</b>

## ΕΜΒΑΣΜΑΤΑ ΑΠΟ ΑΤΖΕΝΤΕΣ

Πλατάκης Γεώργιος	10.000	Κοντογιάννης Ε. Γεώργιος	10.000
Γωνιωτάκη Ειρήνη	5.000	Μαρκόπουλος Ι. Εμμανουήλ	3.000
Χαραθαμιάκης Κων/νος	5.000	Τσαμάνδουρας Νικόλαος	20.000
Σιγανός Εμμανουήλ	10.000	Μαρκάκης Σταύρος	5.000
Κυπριωτάκης Γεώργιος	2.000	Τζανακάκης Χαράη.	5.000
Τσαμάνδουρας Ιωάννης		Σπανάκης Ε. Ελευθέριος	1.000
του Ζαχ.	10.000	Βερίγος Σ. Ιωάννης	2.000
Κουμαρτζής Παύλος	5.000	Δετοράκης Ζαχ. Νικόλαος	2.000
Δαμιανάκης Ζαχαρίας	1.500	Σπανάκης Ε. Γεώργιος	2.000
Σπανάκης-Βορεάδης Πέτρος	3.000	Μαρκόπουλος Κ.	
Κοντοπόδης Νικόλαος	5.000	Εμμανουήλ	5.000
Ρογδάκη-Κουμπάκη Μαρία	5.000	Σιγανός Ε. Ιωάννης	3.000
Ρογδάκης Γεώργιος	5.000	Δρυιθεράκης Μιχαήλ	10.000
Ρογδάκης Αθανάσιος	5.000	Σπανάκης Εμμανουήλ Κ.	3.000
Χαραθαμιάκης Κων/νος	8.000	Βιθανάκης Μιχαήλ Ε.	5.000
Μαρκόπουλος Δημήτριος	2.000	Νταφώτης Ιωάν.	5.000
Κοντοπόδης Ζαχαρίας	5.000	Γραμματικάκης Μεν.	5.000
Πατεράκης Γρηγόριος	5.000	Γραμματικάκης Ζαχ.	5.000
Δετοράκης Γεώργιος	10.000	Τζεμεριάς Ιωάν.	5.000
Δρυιθεράκης Μίμης	7.000	Πατεράκης Μιχαήλ	10.000
Σπανάκης Δ. Ιωάννης	10.000	Κωστάκη-Ζαφείρη Μαρία	10.000
Μπουτσιούκη Ναυσικά	10.000	Πυθαρούλης Εμμαν.	5.000
Κυρίμη Ελένη	20.000	Χαλκιαδάκης Θεοφίλ.	5.000
Δρυιθεράκη Ειρήνη	5.000	Βαβίλη Ευθαλία	5.000
Σπανάκης Γ. Ιωάννης	3.000	Γουσήτη Ειρήνη	3.000
Πλατάκης Ε. Ευάγγελος	10.000	Παντατοσάκης Εμμαν.	2.000
εις μνήμην της συζύγου του		Γεωργαράκη Ελένη	1.000
Πλατάκη Ε. Μαρία	5.000		

## ΕΣΟΔΑ ΑΠΟ ΑΤΖΕΝΤΕΣ

Αθιγιάκη Μαρία	5.000	Συνεταίρος Γ. Κουτουλιάκη	5.000
Παπαδάκης Εμμανουήλ	1.000	Παπαδάκης Εμμανουήλ	50.000
Σπανάκης Ιωάννης	1.000	Τσαμάνδουρας Γεώργιος	10.000
Ζαχαριάδης Εμμανουήλ	1.000	Κωστάκης Αγάπη	5.000
Δαμιανάκης Εμμανουήλ	1.000	Σπανάκης Νικόλαος	5.000
θεοδωράκης Εμμανουήλ	1.000	Μαρκόπουλος Μιχαήλ	3.000
Παπαδάκη Αθξάνδρα	10.000	Καραβαλάκης Ιωάννης	3.000
Ανδριάνης Γεώργιος	5.000	Παπαντωνάκη Ερωφίλη	2.000
Μακρή-Χαλκιαδάκη Μαρία	5.000	Μόκας Βασίλειος	10.000
Ματθαίου Μαρία	2.000		
Κουτουλιάκης Γεώργιος	50.000		

## Νέοι συνδρομητές

- |                               |  |
|-------------------------------|--|
| 1) Γεωργαράκη Ελένη           | 9) Παπαζήση Πελαγία Θεσσα-<br>λονίκη     |
| Αθξανδρούπολης                | 10) Ανυφαντάκης Αθξανδρος<br>Θεσσαλονίκη |
| 2) Γεωργαράκης Γεώργιος       | 11) Ανυφαντή Μαρία<br>Θεσσαλονίκη        |
| Αθξανδρούπολης                | 12) Ανυφαντή Ευαγγελία<br>Θεσσαλονίκη    |
| 3) Γεωργαράκη Αννούθα         | 13) Παναγιωτάκης Γεώργιος<br>Ρόδος       |
| Αθξανδρούπολης                | 14) Τζαγκουρνής Ιωάν. Ρόδος              |
| 4) Βερίγου-Μπαντιου Χαρούλα   | 15) Κυριακάκης Γεώργ. Ρόδος              |
| Κέρκυρα                       | 16) Μπίμπας Γεώργιος Αθήνα               |
| 5) Ζαφείρης Στρατής Ν. Σμύρνη | 17) Κατερίνης Λεων. Γλυφάδα              |
| 6) Χαθαμπαλάκη Δανάη          | 18) Δαμιανάκης Εμμ. Σαλαμίνα             |
| Παγκράτι                      |  |
| 7) Θεοδωράκης Ν. Ζαχαρίας     |  |
| Θεσσαλονίκη                   |  |
| 8) Θεοδωράκης Ε. Ιωάννης      |  |
| Θεσσαλονίκη                   |  |



# Το Οροπέδιο στη πιλοτική πολιτιστική διαδρομή του Νομού Λασιθίου

**Μ**ια πρόταση που έχει σχέση με τον πολιτισμό και εντάσσεται στη «Διαχείριση Υπηρεσιών στο Τουρισμό - Πολιτισμό και τις νέες μορφές Τουρισμού» του σχετικού υποπρογράμματος του ΠΕΠ Κρήτης. Στη πρόταση αυτή περιλαμβάνεται η χρηματοδότηση μιας πιλοτικής πολιτιστικής διαδρομής σε κάθε Νομό της Κρήτης. Η εν λόγω πρόταση έγινε από τη Περιφέρεια Κρήτης στο Περιφερειακό Συμβούλιο. Μετά από τη σύμφωνη γνώμη του Νομαρχιακού Συμβουλίου Λασιθίου και όσο αφορά το Νομό Λασιθίου η πρόταση της Περιφέρειας περιλαμβάνει το Οροπέδιο Λασιθίου.

Το περιεχόμενο της πιλοτικής αυτής διαδρομής, η οποία βασίστηκε σε επιστημονικές μελέτες των Τοπικών Αναπτυξιακών Προγραμμάτων (ΤΑΠ), των υπηρεσιών της Δ/νσης Προγραμματισμού της Νομαρχιακής Αυτοδιοίκησης Λασιθίου έχει

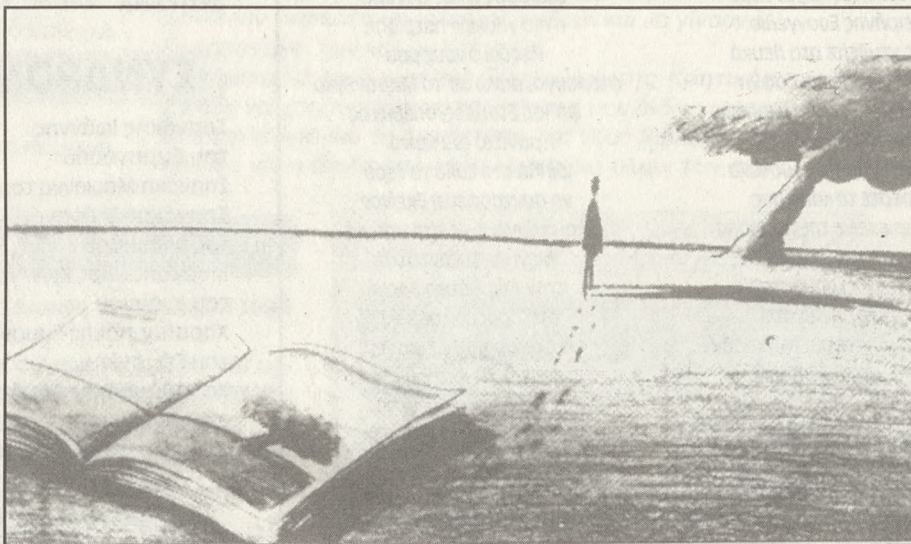

Ενετικές Αποθήκες Αγ. Γεωργίου, παραδοσιακούς οικισμούς, Μουσεία (Ιασογραφικό, Εθ. Βενιζέλλου), ανεμόμυλους, εορτές - αθλητικές εκδηλώσεις, παραδοσιακές ασχολίες, μονοπάτι Ε4.

λάβει την τελική της μορφή και στοχεύει σε μια άλλη μορφή Τουρισμού, αναδεικνύοντας τους τοπικούς πολιτιστικούς θησαυρούς της περιοχής ενισχύοντας το προσφερόμενο τουριστικό προϊόν προς τη κατεύθυνση ότι περιοχές όπως το Οροπέδιο έχουν θέση και μάλιστα με μεγάλη προοπτική πέραν του τρίπτυχου «θάλασσα, άμμος, ήλιος».

Η διαδρομή αυτή διατρέχει τις επαρχίες Μεραμβέλλου και Λασιθίου.

Στο Οροπέδιο Λασιθίου περιλαμβάνει: Φυσικό τοπίο, αρχαιολογικούς χώρους, Δικταίον Αντρον - Παπούρα - Καρφή - Πλάτη - Σπήλαιο Τράπεζας κ.λπ. Ι.Μ. Βιδιανής, Ι. Μ. Κρουσταθέλειας, Μουσείο Φυσικής Ιστορίας (παράρτημα Πανεπιστημίου Κρήτης), Λίνιες (αρδευτικό σύστημα Ενετών),

Ο προϋπολογισμός του έργου είναι για το Νομό Λασιθίου 80 εκ. σαν πρώτη πίστωση διότι το πρόγραμμα έχει ισχύ μέχρι το 1999 και θα ακολουθήσουν και άλλες χρηματοδοτήσεις για την περαιτέρω ανάδειξη της διαδρομής. Θα πρέπει να καταβληθεί προσπάθεια να αναζητηθούν και άλλες πηγές χρηματοδότησης πέραν του ΠΕΠ όπως το Leader 2, το ΕΑΠΤΑ -2, πρόγραμμα αγροτουρισμού υπ. Γεωργίας κ.λπ.

Η ενεργοποίηση και η ενότητα των φορέων της επαρχίας μας ΕΤΑΝΟΛ - Συμβούλιο Περιοχής - Σύνδεσμος Κοινοτήτων - Πολιτιστικοί Σύλλογοι - Ένωση Γεωργικών Συνεταιρισμών Λασιθίου κ.λπ. είναι επιβεβλημένη. Παράλληλα όμως επιβεβλημένη είναι και η στήριξη - συμπαράσταση των παραπάνω φορέων από τους απανταχού Λασιθιώτες για ένα επιπλέον κίνητρο δραστηριοποίησής τους.

Μιχάλης Περιουνάκης  
Νομαρχιακός Σύμβουλος  
Νομού Λασιθίου

## Πρόταση της «ΠΑΓΚΡΗΤΙΑΣ ΕΝΩΣΗΣ»

### για δημιουργία «ΚΡΗΤΙΚΗΣ ΑΜΦΙΚΤΙΟΝΙΑΣ»

**Τ**ην ιδέα της Συνομοσπονδίας Κρητικών Συλλόγων και σωματείων, στην Ελλάδα και το εξωτερικό με τον τίτλο «Κρητική Αμφικτιονία» προωθεί η «Παγκρήτια Ένωση» σε συνεργασία με τη Γραμματεία της Περιφέρειας Κρήτης και τους Νομάρχες της Κρήτης.

Η σχετική πρόταση η οποία έγινε αποδεκτή παρουσιάστηκε στις 16 Οκτωβρίου στο Ρέθυμνο στο Περιφερειακό Συμβούλιο. Έτσι αποφασίστηκε να συσταθεί ομάδα εργασίας από εκπροσώπους της Αυτοδιοίκησης της Κρήτης και της «Παγκρήτιας Ένωσης» για να συστήσει το ανάλογο όργανο.

γανο.

Ήδη η Περιφέρεια Κρήτης με σχετικό έγγραφο της έστειλε τους παρακάτω εκπροσώπους της:

1. Περιουνάκης Μιχάλης, Νομαρχιακός Σύμβουλος Νομαρχιακής Αυτοδιοίκησης Λασιθίου.
2. Δοριάκης Χρήστος, Πρόεδρος Νομαρχιακής Επιτροπής Πολιτισμού Νομαρχιακής Αυτοδιοίκησης Ηρακλείου.
3. Μενιουδάκης Εμμανουήλ, Τημειάρχης τμήμα Τουρισμού και Αποδήμων Νομαρχιακής Αυτοδιοίκησης Ρεθύμνου.
4. Παναγιωτάκη Πόπη, Τμήμα Αποδήμων Νομαρχιακής Αυτοδιοίκησης Χανίων.
5. Χαλκιαδάκης Σταύρος, Πρόεδρος Συνδέσμου Τοπικής Ένωσης Δήμων και Κοινοτήτων Κρήτης.

Το παραπάνω όργανο θα έχει ως βασική αποστολή να εντοπίσει το απανταχού της γης Κρητικό δυναμικό, να το ενώσει και να το αξιοποιήσει, για συνεργασία μεταξύ του, προβολή των Ελληνικών θέσεων στο εξωτερικό και στροφή του ενδιαφέροντός του στη Κρήτη.

## Ανακοίνωσις

Η αναγγελθείσα εις το προηγούμενον φύλλον μας εκδρομή του Συλλόγου εις Ευρώπην, αναβάλλεται δι' ευθετώτερον χρόνον

# Προ εκατονταετίας

**Τ**ην 9 Φεβρουαρίου 1897 με το παλαιόν ημερολόγιον, έλαβε χώραν εις Τζερμιάδων, συνέλευσις του λαού και των προεστών της επαρχίας η οποία εκήρυξε την Ένωσιν μετά της μητρός πατρίδος.

Την προηγουμένη και την επομένη παρόμοιαι συνέλευσεις εις Σητεΐαν και Ιεράπετραν εξέδωσαν ανάλογα ψηφίσματα και ο αέρας της Ένώσεως εκ των ανατολικών επαρχιών φθάνει εις την περιφερειαν Ηρακλείου και εξαπλούται εις όλην την Κρήτην.

Η Κυβέρνησις στέλνει εις την Κρήτην στολίσκον από 6 τορπιλοβόθλα Γερμανικού τύπου υπό τον πρίγκηπα Γεώργιον και μικρό εκστρατευτικόν σώμα εκ 1500 ανδρών υπό τον Συνταγματάρχην Τιμοθέοντα Βάσσον. Το εκστρατευτικόν σώμα απεβίβασθη χωρίς να εμποδισθεί από τον στόλον των μεγάλων Δυνάμεων εις Κολυμπάρι. Οι Ναύαρχοι συνεληθόντες επί του ιταλικού θωρηκτού «Σικελία» υπό την προεδρίαν του Ναυάρχου Κανεβάρο αποφάσισαν να αποβιβάσουν αγήματα και να θέσουν υπό την προ-

στασίαν των τας πόλεις Χανιά, Ρέθυμνον, Ηράκλειον. Ηναγκάσθησαν να περιορίσουν την κυριαρχίαν των εις την νήσον μέχρι του σημείου που έφθαναν αι δυνατότητές των.

Έτσι και η αποβίβασθείσα Ελληνική στρατιωτική δύναμις ηναγκάσθη να αδρανήσει και μόνον η ύπαιθρος εκυριαρχείτο υπό Χριστιανών. Τότε συνέβη και το ηρωϊκόν επεισόδιον εις το Ακρωτήρι το οποίον επροκάλεσε συγκίνησιν εις την Ελλάδα. Από τότε δε εμφανίζεται ενεργώς ο Ελευθέριος Βενιζέλλος ο οποίος ως αρχηγός των Επαναστατών λαμβάνει την θέσιν του μεταξύ των πρωταγωνιστών χωρίς όμως να προβάλληι ακόμη γενικώς.

Το επεισόδιον του βομβαρδισμού του ακρωτηρίου την 9 Φεβρουαρίου 1897 απησχόλησε την Βουλήν και συνεκίνησεν το Πανελλήνιον έχει δε περίπου ως εξής. Οι Χριστιανοί κατέχουν την κορυφήν του Προφήτου Ηλία της Χαλέπας όπου έχουν στήσει την Ελληνικήν σημαίαν. Κατά της θέσεως αυτής άρχισαν να βάλουν οι Τούρκοι με πυροβόθλα εκ των πέριξ λόφων αλλιά και εκ των τουρκικών πλοίων. Και οι δικοί μας απήντησαν. Αίφνης αρχίζει ο βομ-

βαρδισμός των συμμαχικών πλοίων ο Ιταλός αντιναύαρχος εσήμανε την παύσιν του βομβαρδισμού αφού είχαν ριφθεί 100 και πλέον οβίδες μεγάλου διαμετρήματος.

Μια βοή εκ του Ρωσικού πολεμικού «Μπελίκ» κατέρριψε την σημαίαν των επαναστατών και τότε ο ατρόμητος αρχηγός των Οπληρχηγός Δημητρ. Καθορίζικος ήρπασε την σημαίαν και την ξανάστησε στο μέρος που εκυμάτιζε πριν. Και όταν ξανάπεσε κάποιος άλλος, εχρησιμοποίησε το σώμα του ως Ιστόν της σημαίας την οποία εκράτη κυματίζουσα με τα χέρια του.

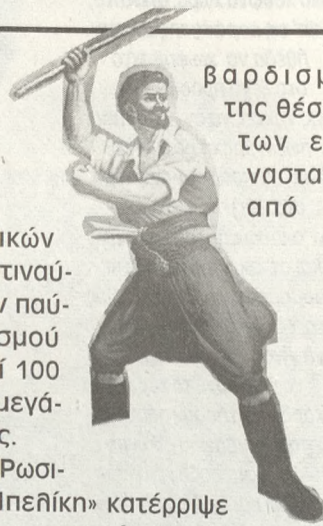

βαρδισμός της θέσεως των επαναστατών από μέ-

Εκ της πολιτικής ιστορίας της Νεωτέρας Ελλάδος  
Σπύρου Μαρκεζίνη, Τόμος 2ος, σελίς 306.