ΑΘΗΝΑΓΟΡΑΣ ΜΥΚΩΝΙΑΤΗΣ
(Διευθυντής 1946 - 1964)

Ιδιοκτήτης - Διευθυντής
ΑΛΕΞΑΝΔΡΟΣ ΜΥΚΩΝΙΑΤΗΣ

Αρχισυντάκτης
ΣΤΑΥΡΟΣ ΣΤΑΥΡΑΚΑΚΗΣ

Περίοδος Β' — Τιμή Φύλλου Δρχ. 12
Έτος 36ον — Αριθ. Φύλλου 10.971

ΠΑΤΡΙΣ

ΚΑΘΗΜΕΡΙΝΗ ΠΡΩΙΝΗ ΕΦΗΜΕΡΙΣ ΚΡΗΤΗΣ

ΠΑΡΑΣΚΕΥΗ 25 ΦΕΒΡΟΥΑΡΙΟΥ 1983

ΓΡΑΦΕΙΑ: Θεσσαλονίκης 2 Τ.Θ. 160
ΤΥΠΟΓΡΑΦΕΙΑ: Λάππα 7, Μασταμπάς

ΤΗΛ. Διευθύνσεως 232-599
Συντάξεως 234-058
Διαχειρίσεως 282-625
Τυπογραφείου 234-058

ΗΡΑΚΛΕΙΟΝ — ΚΡΗΤΗΣ

Ο κ. ΝΟΜΑΡΧΗΣ ΣΕ ΚΟΙΝΟΤΗΤΕΣ ΓΙΑ ΕΞΕΤΑΣΗ ΠΡΟΒΛΗΜΑΤΩΝ ΤΟΥΣ

Σέ Κοινότητες του Νομουμας πήγε τις μέρες που πέρασαν ὁ Νομάρχης προκειμένου νά ἐξε τάσει ἐπί τοπου τά προβλημα τα που τις ἀπασχολουν.

Συγκεκριμένα ἐπισκέφτηκε τό Ασημι τό Τυμπακι, τό Κλημα και τό Λαγολιο.

ΣΤΟ ΑΣΗΜΙ

Στό Ασήμι συζυτηθηκε τό προβλημα του σχολειου που θά καλυψει ἀνάγκες και των γυρω κοινοτητων. Ἐιδικώτερα συζηση θηκε τό ἀν το Γυμνασιο θα στε γαστει σὲ καινουργιο κτιριο ἤ ἀν θα ἀγοραστει ενα ἄλλο που ἀνηκει στον κ. Μμιτσακάκη.

Τὴν θεληση τους για την στε γαση του Γυμνασιου Ασημιου σ ενα καινουργιο κτιριο μὲ τίς σημερινὲς προδιαγραφὲς ἐξέφ ρασαν ὅλοι οι πάρεδροι τωνκοι νοτητων.

Συγκεκριμμένα υπρ της λυ σης για ἀνέγερση νέου κτιριου τάχθηκαν οι κοινοτάρχες Ασημιου, Στόλων, Λουρων, Διονυσιου, Λαρανιου, Ανω Ακριων και Πρωτοριων. Καθως ἐπίσης ἐκ πρόσωποι συνεταιρισμων της Σχολικης Εφοριας των μαθητικων κοινοτητων και ἡ μέγιστη πλειοφηφια των κατοικων.

Αλλά και ὅσοι ἀπό τους κα τοικους ὑποστηριξαν την ἀποψη ν ἀγοραστει τό κτιριο Μπι τσακάκη που στεγάζεται σήμερα το Γυμνασιο δὲν παρέλει ψαν νά μιλησουν γιά την ἀνα γκαιοτητα του νέου κτιριου.

Απλως τόνισαν μέχρι ν ἀνα γερθει τό νέο Γυμνασιο σωστο ειναι νά ἀγοραστει τό ὑπάρχον κτιριο ἀφου με τά νοικια πουθα πληρωσει τό κράτος μέχρι τό τε, καλυπτει τό μισο ἀπό τήν τιμη ἀγορας του, Σημειωνεται ὅτι τό κτιριο προσφέρεται ἀπ τόν ἰδιοκτητη μέ 6 εκ δρχ. ἀν και ἐπιτροπη του Δημοσιου τό ἐχει κοστολογήσει 12 ἐκ.

ΣΤΟ ΤΥΜΠΑΚΙ ΚΑΙ ΤΙΣ ΑΛΛΕΣ ΚΟΙΝΟΤΗΤΕΣ

Τό μεγαλυτερο πρόβλημα στο Τυμπάκι ειναι τό ἐσωτερικο δίκτυο ὑδρευσης εργο που ἐχει 8 ἐπί 1983 οι ολοκληρωθεί ἐκ δρχ ἐνω ειχε δοθει το 1982 ενα (1) εκ δρχ Επίσης ἡ μελε τη για την ἀποχετευση, ἀγροτικός Υγειονομικος Σταθμὸς κ λπ

Στήν κοινοτητα Κλήματοςει χαν δοθει το 1982 400000 δρ για ἀγροτική οδοποιΐα και 350 000 για ἀνορυξη γεωτρησης. Τὸ 1983 δόθηκε 1 ἐκ δρχ γιά τό ιδιο ἐργο.

Στό Λαγολιο που ειχε χρη ματοδοτηθει ἀπό 400000 δρχ. τό 1982 για κοινοτικη και ἀγροτικη ὁδοποιΐα δόθηκαν φέτος 1 εκ. δρχ ἐπισης για κοι νοτική ὁδοποιΐα.

ΑΛΗΘΙΝΕΣ ΑΦΟΡΜΕΣ

Ἡ σάπια νοοτροπία

Από τη δραστηριότητα της Αγορανομίας, διαβάζω: «Χιλιάδες κονσέρβες με κομπόστα βερύκοκο, αποφλοιωμένο τοματάκι, και κοκτέϊλ φρούτων, κατασχέθηκαν από τους αστυνομικούς της Αγορανομίας Αθηνών, σε αποθήκη γνωστού επιχειρηματία. Οι κονσέρβες παρουσίαζαν έντονη εσωτερική οξείδωση και δυσοσμία...».

Ακατάλληλες ακόμη και για κτηνοτροφές οι κονσέρβες του κυρίου μεγαλοεπιχειρηματία. Κι όμως, τις είχε στην αποθήκη προς διανομή για κατανάλωση από τους ανθρώπους...

Μη μου πήτε ότι, τις είχε στην αποθήκη για να τις αχρηστέψει, γιατί ούτε εγώ, αλλά ούτε κι εσείς το πιστεύομε. Να πληρώνει ενοίκια, φως, υπαλλήλους, για να διατηρεί σαπιμένα πράματα; Γιατί δεν τα κατέστρεφε να γλυτώσει και τα έξοδα;

Δε στέκει λοιπόν ο ισχυρισμός. Ο άνθρωπος τις είχε στην αποθήκη, για να τις μοσχοπουλήσει. Ποτέ σε τούτο τον τόπο, κανείς δεν ενδιαφέρεται για το τι μπορεί να προξενήσει η δραστηριότητα του, στον άλλον. Λείπει, αυτό που λέμε επαγγελματική ευσυνειδησία. Και μια που και το σύστημα το επιτρέπει, γιατί να μην επιδιώξει καθ' ένας να κερδίζει όσα πιο πολλά μπορεί από το όσο πιο μικρό κεφάλαιο μπορεί να διαθέσει;

Ιδιωτική πρωτοβουλία, σου λέει ο άλλος. Και να σάπια κρέατα, να φάτε οι Έλληνες, να ακατάλληλα ψάρια, να δεύτερης και τρίτης ποιότητας κατασκευάσματα, να φάρμακα που φαρμακώνουν, να ρούχα που τα φοράς δυό φορές και λυώνουν, να παπούτσια που τα βάζεις και σ' αφήνουν μονοσάνταλο, να σάπιες κονσέρβες που σε στέλνουν άναυλο απέναντι με αλλαντίαση.

Και να πει κανείς ότι ανάλογο προς την ποιότητα των ειδών είναι και το ανάστημα του τιμαρίθμου, στο διάολο. Έλα, όμως, που ο τιμάριθμος μας είναι το πρώτο μπόϊ της Ευρώπης, σε μια ποιότητα ειδών με ανάστημα πυγμαίου. Αντιστρόφως ανάλογο το ποιοτικό, προς το τιμαριθμικό ανάστημα. Ποιός όμως οφελείται απ' αυτήν την αντιστροφή, και ποιός «πληρώνει το μάρμαρο»;

Είναι βέβαιο, πως στη δίκη αυτουνού του κυρίου με τις χιλιάδες σάπιες κονσέρβες, θα επιστρατευθούν οι πάντες και τα πάντα από το στενό και το ευρύτερο περιβάλλον του, για να τον απαγκιστρώσουν με ψέμματα, με προφάσεις, με άλλοθι, με όρκους και δικαιολογίες, από το αγκιστρι της Δικαιοσύνης. Κι αν δεν τα καταφέρουν, πάλι η κατανάλωση θα την πληρώσει. Κι αυτό, γιατί στην καινούργια παρτίδα που θα ρίξει στην αγορά, θάχει προσθέσει και τα έξοδα της κατάδίκης του, αν όχι και εκείνα της μελλοντικής.

Ζητωκραυγάζω και χειροκροτώ την κιδιωτική πρωτοβουλία» όχι για τη ζημιά που κάνει, μα για το... κουράγιο της ν' αντιμετωπίζει το νόμο, και την ικανότητά της να γλυστρά μέσα απ' τα χέρια της Δικαιοσύνης.

Στη χώρα μας η «άδεια ασκήσεως επαγγέλματος», όταν υπάρχει συχνά συγχέεται σκόπιμα με την ασυδοσία. Σαν νάχε άδεια νάναι ασύδοτος ο κύριος με τις φουσκωμένες κονσέρβες. Και δεν είναι μόνο αυτός. Μόλις χθες διάβασα, πως με επείγον τέλεξ προς τις Νομαρχίες, διατάχθηκε η διακοπή παροχής χυμών στα σχολεία, και δειγματοληψία των χυμών αυτών, για να διαπιστωθεί αν πραγματικά είναι αγνοί χυμοί, ή χυμοί και κάτι άλλο. Τι συνέβη, όμως, για να σταλεί αυτό το επείγον τηλεγράφημα; Και να σκεφτεί κανείς, πως το μέτρο για διανομή χυμών στα παιδιά, πάρθηκε από την Κυβέρνηση σαν ένα μέτρο πολλαπλού οφέλους. Και είναι. Αλλά έπεσε σε ανάξιους προφανώς εκτελεστές. Και από μέτρο κοινωνικό, κινδύνεψε να γίνει ευκαιρία πλουτισμού για τις χυμοβιομηχανίες.

Με τέτοια νοοτροπία, πώς να γίνει τίποτα καλό σ' αυτό τον τόπο; Καταλαβαίνετε, βέβαια, πως δεν μιλάμε ούτε για τις σάπιες κονσέρβες, ούτε για τους σάπιους χυμούς, που πιθανόν να έδιναν στα παιδιά. Το πρόβλημα είναι, η σάπια νοοτροπία των μεγαλοεπιχειρηματιών, που κονσερβαρισμένη κι αυτή, μεταδίδεται απ' τα πάνω προς τα κάτω. Και πρωταρχικός πυρήνας του προβλήματος είναι η φιλοσοφία του συστήματος της ελεύθερης, λεγόμενης, οικονομίας, σε συνάρτηση μ' ένα πνεύμα εξυπνακισμού που υπάρχει διάχυτο στους οικονομικούς κύκλους και πάρα πέρα. Οι κονσέρβες και οι χυμοί, είναι χθεσινές υποθέσεις. Υπάρχουν όμως σωρός τέτοιες ή παρόμοιες περιπτώσεις, που θάπρεπε να έχουν πείσει όλους, και φυσικά και την Πολιτεία, πως μ' αυτό το σύστημα δεν πάμε πουθενά. Και θέλουμε δεν θέλουμε αντιμετωπίζουμε την προοπτική, πως σε κάποια στιγμή, αυτή η συγκρότηση που λέγεται κοινωνία, θα μεταβληθεί σε ζούγκλα, που ο ένας θα τρώει (κυριολεκτικά και όχι μεταφορικά) τον άλλο, «υπό το βλέμμα του Βούδδα» της Πολιτείας.

Σ. Σταυρακάκης.

ΑΡΧΙΕΡΑΤΙΚΟ ΜΝΗΜΟΣΥΝΟ

Με τη συμπλήρωση 40 ημερών από τον θάνατο του πολυαγαπημένου μας συζύγου, πατέρα και παππού

ΦΑΝΗ Γ. ΦΛΕΡΙΑΝΟΥ

τελούμε Αρχιερατικό μνημόσυνο για την ανάπαυση της ψυχής του το Σάββατο 26 Φεβρουαρίου 1983 στις 8,30 το πρωί στον Ι.Ν. του Αγ. Κων)νου (Νεκροταφείο).

Η σύζυγος: Φαίδρα Φλεριανού.

Τα παιδιά: Γεώργιος και Γεωργία Φλεριανού, Πόπη και Τζων Έρβιν, Γιάννης Φλεριανός.

Τα εγγόνια του.

Σημ.: Με τά το μνημόσυνο θα προσφερθεί καφές στου Κριτζά.

ΣΤΟ ΚΟΙΝΟ ΕΛΛΗΝΟΣΟΒΙΕΤΙΚΟ ΑΝΑΚΟΙΝΩΘΕΝ

'Επιβεβαιώνεται ἡ σταθερὴ ἀπόφαση νὰ συνεχισθοῦν καὶ νὰ ἐνισχυθοῦν οἱ σχέσεις φιλίας

Ο ΤΙΧΟΝΩΦ ΑΝΑΧΩΡΗΣΕ ΧΘΕΣ ΤΟ ΜΕΣΗΜΕΡΙ ΓΙΑ ΤΗ ΜΟΣΧΑ

ΑΘΗΝΑ 24 (ΑΠΕ)— Με την ἐκδοση κοινού Ελληνοσοβιετικού ανακοινωθέντος, ολοκληρώθηκε η επίσημη επίσκεψη στην Αθήνα του Σοβιετικού πρωθυπουργού κ. Νικολάι Τίχονωφ.

Όπως προκύπτει από το κοινό ανακοινωθέν η Ελλάδα και η Σοβιετική Ένωση «επιβεβαίωσαν την σταθερή τους απόφασι στικότητα, να συνεχίσουν περαιτέρω την ενίσχυση των σχέσε ωνφιλίας, συνεργασίας και καλής γειτονίας, μεταξύ των δύο χωρών πάνω στην σταθερή βάση της τηρήσεως των αρχών της ανεξαρτησίας, της κυριαρχίας, της εδαφικής ακεραιότητας, του απαραβίαστου των συνόρων, της ισότητας των δικαιωμάτων, της μη επέμβασης στις εσωτερικές υποθέσεις ο ένας του άλλου και των αμοιβαίων συμφερόντων».

Οι Πρόεδροι των κυβερνήσεων της Ελλάδας και της Σοβιετικής Ένωσης επισκοπώντας την διεθνή κατάσταση, έδωσαν ιδιαίτερη προσοχή σε διάφορα διεθνή θέματα.

Ειδικώτερα τα δύο μέρη:

— Υπογράμισαν ότι καθήκον όλων των κρατών είναι η έντατικοποίηση των προσπαθειών τους με σκοπό την ενίσχυση της ύφεσης, το σταμάτημα του ανταγωνισμού των εξοπλισμών την μείωση των ενόπλων δυνάμεων, στο κατώτερο δυνατό επίπεδο, τόσο στον συμβατικό, όσο και στον πυρηνικό τομέα.

— Θεώρησαν ότι η επιτυχής κατάληξη των συνομιλιών της Γενεύης, θα συνέβαλε ουσιαστικά στην ενίσχυση της ειρήνης.

— Εξέφρασαν την πεποίθηση τους ότι η δημιουργία ελεύθερων ζωνών, από πυρηνικά όπλα, αποτελεί μια σημαντική συνεισφορά, στην διαδικασία του αφοπλισμού.

— Τάχθηκαν υπέρ της εξάλειψης των εστιών έντασης στη Μεσόγειο.

— Εξέφρασαν την ανησυχία τους για την Κυπριακή κρίση, τονίζοντας ότι τάσσονται υπέρ μιας ταχείας λύσης του Κυπριακού προβλήματος που να βασίζεται στον άνευ όρων σεβασμό της ανεξαρτησίας, της κυριαρχίας, της εδαφικής ακεραιότητας, του ενιαίου και του αδέσμευτου της Κυπριακής Δημοκρατίας καθώς και υπέρ της πλήρους εφαρμογής χωρίς καθυστέρηση των σχετικών αποφάσεων της Γενικής Συνέλευσης του ΟΗΕ και του Συμβουλίου Ασφαλείας καθώς και υπέρ της αποχώρησης όλων των ξένων στρατευμάτων.

— Εξέφρασαν την ανησυχία τους για την κατάσταση στη Μέση Ανατολή και την πλήρη αλληλεγγύη τους στον δίκαιο αγώνα των Παλαιστινίων, υπό την ηγεσία της PLO.

— Τάσσονται υπέρ της πιστής τήρησης όλων των διατάξεων της σύμβασης για το Δίκαιο της θάλασσας.

Παράλληλα, όπως προκύπτει από το κοινό ανακοινωθέν κατά την διάρκεια των συνομιλιών η Ελληνική πλευρά εξήγησε την υπάρχουσα κατάσταση στο Αιγαίο και εξέφρασε ανησυχία για τη συνεχιζόμενη εκεί ένταση υπογράμμισε την ανάγκη για όλα τα κράτη να σέβονται τις αρχές και τις διατάξεις του χάρτη των Ηνωμένων Εθνών, της τελικής πράξης της ΔΑΣΕ, τους υπάρχοντες κανόνες διεθνούς δικαίου και τις ισχύουσες συνθήκες και συμφωνίες.

Από την Σοβιετική πλευρά δηλώθηκε ότι η ΕΣΣΔ υποστήριζε και υποστηρίζει ότι όλες οι διαφορές και συγκρούσεις που αναφύονται μεταξύ των κρατών πρέπει να διευθετούνται με ειρηνικά μέσα, να επιδιεκνύεται συγκράτηση, να μη γίνεται δεκτή η χρήση βίας ή απειλή χρήσης βίας και έτσι να μη παρακαλείται ζημιά στη διεθνή ειρήνη και ασφάλεια.

Ο πρωθυπουργός της ΕΣΣΔ Νικολάι Τίχονωφ αναχώρησε το μεσημέρι στις 1 για τη Μόσχα.

Στο αεροδρόμιο του Ελληνικού, τον Σοβιετικό πρωθυπουργό, προέπεμψαν, ο πρωθυπουργός Ανδρέας Παπανδρέου, ο Πρόεδρος της ουλής Γιάννης Αλευράς, μέλη του Υπουργικού Συμβουλίου, η ηγεσία των ενόπλων δυνάμεών, ο πρέσβης της ΕΣΣΔ στην Αθήνα, Βλαντιμιρ Καμποσκιν και της Ελλάδος στην Μόσχα Ανδρέας Μεταξάς κ.ά.

Στὸ θέμα τῶν βάσεων

ΟΙ ΦΟΙΤΗΤΕΣ ΕΚΦΡΑΖΟΥΝ ΣΥΜΠΑΡΑΣΤΑΣΗ ΣΤΗΝ ΚΥΒΕΡΝΗΣΗ

Από το Δ.Σ. του Σ.Φ.Φ.Τ.Π.Κ. εκδόθηκε η παρακάτω ανακοίνωση:

Το Δ.Σ. του Συλλόγου Φοιτητών του Φυσικού Τμήματος Πανεπιστημίου Κρήτης εκτιμόντας τις πρόσφατες κρίσιμες εξελίξεις στα εθνικά θέματα και με αίσθημα ευθύνης απέναντι στις εκφρασμένες λαϊκές διαθέσεις, στις αγωνιστικές παραδόσεις του φοιτητικού κινήματος στα σημερινά και αυριανά καθήκοντά του αποφασίζει παμψηφεί:

Είναι αντίθετο και καταγγέλλει κάθε προσπάθεια υπονόμευσης του αγώνα του λαού μας για αλλαγή στη χώρα και υπογραμμίζει ότι μοχλός τών εξελίξεων είναι η εκφρασμένη θέληση του λαού μας και το οργανωμένο μαζικό κίνημα, και όχι διεργασίες κορυφής που κατευθύνονται από κέντρα μέσα και έξω από τη χώρα.

Το Δ.Σ. του Σ.Φ.Φ.Τ.Π.Κ. εκφράζει την ετοιμότητα του να συμπαραστέκεται σε κάθε πολιτική επιλογή της κυβέρνησης των δημοκρατικών δυνάμεων και του λαϊκού κινήματος, που θα αποσκοπεί:

● στην αποφασιστική αποκρουση των αμερικάνικων πιέσεων και εκβιασμών που φθάνουν στο σημείο να χρησιμοποιούν την τουρκική απειλή.

● στην κατοχύρωση της Εθνικής Ανεξαρτησίας, στην προάσπιση της εδαφικής ακεραιότητας, στην οριστική απομάκρυνση των βάσεων.

Το Δ.Σ. του Σ.Φ.Φ.Τ.Π.Κ. τονίζει ότι σήμερα η έννοια στάση όλων των δημοκρατικών δυνάμεων του κάθε πατριώτη αποτελεί εθνική αναγκαιότητα που σχετίζεται με το μέλλον και την πρόοδο

Οι φοιτητές, μαζί με το λαό, θα απαντήσουν — οπότε και αν χρειαστεί — μαζικά, αγωνιστικά και ενωμένα στις οποιεσδήποτε προσπάθειες που επιχειρούν να ανακόψουν την πορεία για ανεξαρτηση οικονομική, κοινωνική και πολιτιστική ανάπτυξη του τόπου.

Καλούμε τον Ηρακλειώτικο λαό να συμμετέσχει στις κινητοποιήσεις για τις βάσεις που διοργανώνουν.

ΚΕΑΔΕΑ, ΕΕΔΥΕ, ΑΚΕ
Το Δ.Σ. του Συλλόγου
Φοιτητών του Φυσικού
Τμήματος

ΤΡΙΗΜΕΡΗΣ ΔΙΑΡΚΕΙΑΣ

Σεμινάρια ὀργανώνει ὁ ΟΤΕ γιὰ θέματα οἰκονομιας - ἐπιχειρήσεων

ΣΥΜΜΕΤΕΧΟΥΝ ΟΜΑΔΙΚΑ ΟΙ ΕΡΓΑΖΟΜΕΝΟΙ

Δυο σεμινάρια, τριήμερης διάρκειας, πάνω σε θέματα οικονομίας των επιχειρήσεων, οργανώνει στην πόλη μας αυτές τις μέρες η Διοίκηση του ΟΤΕ.

Τα σεμινάρια αυτά, που είναι μέρος του εκπαιδευτικού προγράματος του ΟΤΕ, έχουν σαν στόχο να δώσουν τη δυνατότητα στα στελέχη του οργανισμού να ενημερωθούν και συζητήσουν τις σύγχρονες αντιλήψεις, για το ρόλο και τη σημασία του Μάνατζμεντ και να αποκτήσουν μια ενιαία αντίληψη της αποστολής τους σαν στελέχη ενός μεγάλου Οργανισμού, όπως είναι ο ΟΤΕ.

Εισηγητής τους είναι ο καθηγητής του Πανεπιστημίου Θεσσαλονίκης κ. Άγγελος Τσακλάγκανος.

ΠΡΩΤΗ ΦΟΡΑ ΕΚΤΟΣ ΑΘΗΝΩΝ

Αξιοπρόσεκτο είναι ότι για πρώτη φορά, ο ΟΤΕ υλοποιεί το εκπαιδευτικό του πρόγραμμα έξω από την Αθήνα. Έτσι, δίδεται η δυνατότητα στους εργαζόμενους να συμμετέχουν σ' αυτό, μαζικά, χωρίς ξεσπιτώματα και επιπρόσθετες δαπάνες, ενώ παράλληλα ο ΟΤΕ προωθεί τα προγράμματα του με περισσότερη, οικονομία, απόδοση και ενδιαφέρον.

Το Δ.Σ. της Λέσχης προσωπικού ΟΤΕ Ηρακλείου, που κατανοεί τη σημασία της προσπάθειας αυτής του ΟΤΕ για την επιμόρφωση του προσωπικού του κοντά στον τόπο των εργαζομένων, θέλει να βοηθήσει και διευκολύνει κάθε προσπάθεια αποκέντρωσης και αξιοποίησης των δυνατοτήτων που υπάρχουν στην Περιφέρεια. Προσφέρει φιλοξενία και φροντίζει με επιμέλεια για την επιτυχία όλων των προγραμματισμένων σεμιναρίων, για να φανεί ξεκάθαρα ότι οι εργαζόμενοι στον ΟΤΕ Κρήτης μπορούν να στηρίξουν και θέλουν να συμμετέχουν στο εκπαιδευτικό πρόγραμμα του ΟΤΕ, μόνον αν αυτό είναι στα πλαίσια της αναδιάρθρωσης και αποκέντρωσης των Λειτουργιών του Οργανισμού. Να διαφανούν οι δυνατότητες, οι προυποθέσεις και η ανάγκη για τη μεταφορά τμημάτων από τις σχολές Καλλιθέας Αττικής του ΟΤΕ ή την ίδρυση νέων στον τόπο μας.

Ας σημειωθεί ότι σημαντικός αριθμός από τους εργαζόμενους έχουν πανεπιστημιακή μόρφωση και επαγγελματική κατάρτιση που θα καλύψουν άμεσα όλες τις ανάγκες σε διδακτικό προσωπικό.

Ένα στιγμιότυπο από τα σεμινάρια που οργανώνει στην πόλη μας ο ΟΤΕ.
Φωτορεπορτάζ: GRAPHOT τηλ. 221830

ΣΥΝΕΡΧΕΤΑΙ ΣΗΜΕΡΑ ΤΟ ΥΠΟΥΡΓΙΚΟ ΣΥΜΒΟΥΛΙΟ

ΑΘΗΝΑ 24 (ΑΠΕ)— Συνέρχεται αύριο το μεσημέρι στις 12 υπό την Προεδρία του πρωθυπουργού Α. Παπανδρέου το Υπουργικό Συμβούλιο σε πλήρη σύνθεση.

Όπως ανακοίνωσε ο κυβερνητικός εκπρόσωπος ο πρωθυπουργός θα κάνει ενημέρωση των μελών του υπουργικού Συμβουλίου για τις πρόσφατες συνομιλίες που είχε στην Βιέννη με τον Καγγλάριο Μπρούνο Κράϊσκυ και στην Αθήνα, με τον Σοβιετικό πρωθυπουργό Νικολάι Τίχονωφ. Επίσης ο υπουργός Υγείας και Προνοίας Παρασκευάς Αυγερινός, θα κάνει ανακοινώσεις για το θέμα των φαρμάκων.

Εξάλλου ο κυβερνητικός εκπρόσωπος απαντώντας σε σχετική ερώτηση δεν απέκλεισε το ενδεχόμενο να ενημρώσει το Υπουργικό Συμβούλιο και ο υπουργός Εμπορικής Ναυτιλίας Γιώργος Κατσιφάρας, για την χθεσινή πολύνεκρη ναυτική τραγωδία.

ΕΥΓΕΝΕΙΣ ΔΩΡΕΑΙ

— Εις μνήμην Αντωνίου Παπαδάκη οι γονείς του Γεώργιος και Ελένη Παπαδάκη κατέθεσαν στα γραφεία μας δρχ. 3.000 υπέρ της Εταιρείας Προστασίας Ανηλίκων.

— Η κ. Φαίδρα Φλεριανού κατέθεσε στα γραφεία μας δρχ. 20.000, εις μνήμην του συζύγου της Φάνη, όπως διατεθούν:

1) Δρχ. 5.000 υπέρ του Κέντρου Ειδικών Παιδιών ο Άγ. Σπυρίδων.

2) Δρχ. 5.000 υπέρ του Φ.Τ. ενορίας Αγ. Τριάδας.

3) Δρχ. 5.000 υπέρ των ιδρυμάτων ΙΑΚ.

4) Δρχ. 5.000 υπέρ των Σπουδαστικών Σχολικών Υποτροφιών.

— Η κ. Πόπη Έρβιν, κατέθεσε στα γραφεία μας δρχ. 10.000 εις μνήμην του πατέρα της Φάνη Φλεριανού όπως διατεθούν:

1) Δρχ. 5.000 υπέρ της Εταιρείας Προστασίας Ανηλίκων.

2) Δρχ. 5.000 υπέρ του Κέντρου Ειδικών Παιδιών ο Άγιος Σπυρίδων.

ΚΑΙ ΠΑΛΙ ΣΦΟΔΡΗ ΚΑΚΟΚΑΙΡΙΑ ΠΛΗΤΤΕΙ ΟΛΟΚΛΗΡΟ ΤΟΝ ΝΟΜΟ ΜΑΣ

Σὲ ἑτοιμότητα οἱ ὑπηρεσίες

Σφοδρή κακοκαιρια πλήττει από χθες τόν Νομό μας όπως και όλη τη χωρα, δημιουργώντας προβληματα στις μεταφορες.

Ετσι σὲ ὅλα τά πλοια ἀπαγορευτηκε νά ταξιδέψουν ἐνω τά ἀεροπλανα της Ολυμπιακης ἐξυπηρετουν τό κοινο μέσω Χανιων.

Στὸ μεταξύ, ἀπό τις χιονοπτωσεις παρουσιαζονται δυσκολιες στην κινηση των αυτοκινητων στην Ε.Ο. Ηρακλειου - Τυμπακιου.

Συγκεκριμενο ἀπ το 22 ως τό 40 χιλιομετρο τά αυτοκινητα για νά κινηθουν χρειαζονται ἀντιολισθητικὲς ἁλυσίδες.

ΓΚΡΕΙΝΤΕΡ ΣΕ ΕΤΟΙΜΟΤΗΤΑ

Πέντε γκρεϊντερ ἐξ ἄλλου βρισκονται σὲ ἑτοιμότητα προκειμένου νά ἐκχιονήσουν τους δρομους ὅπου χρειαστει

Συγκεκριμένα.

Δυό γκέϊντερ του Νομαρχιακου Ταμειου που βρίσκονται στὸ Ηράκλειο.

—Δυό γκεϊντερ της 7ης ΜΟΜΑ κι ενας φορτωτης που βρισκονται κοντα στο Ηράκλειο και στήν κοινότητα Γαρυπα.

—Ενα γρειντερ της 3ης ΔΕΚΕ που βρισκεται στην Αγία Βαρβαρα.

Τέλος οι προεδροι των κοινοτητων και οι Αστυνομικὲς Αρχές μπορουν νά μεταδιδουν κάθε πληροφορια γιά διακοπη συγκοινωνιας κλπ. στην Δ)νση Τεχνικων Υπηρεσιων Ηρακλειου στο τηλέφωνο 283149.

ΤΟ ΠΡΟΣΩΠΙΚΟ ΤΟΥ ΝΟΣΟΚΟΜΕΙΟΥ ΓΙΑ ΤΟ ΚΕΝΤΡΟ ΜΗΤΕΡΑ

Ο Σύλλογος Νοσηλευτικού Προσωπικού του Βενιζελείου Νοσοκομείου Ηρακλείου χαιρετίζει και δηλώνει την απόλυτη συμπαράσταση του στην προσπάθεια του Δήμου Ηρακλείου για την παραχώρηση του χώρου και των εγκαταστάσεων του Κέντρου Βρεφών «ΜΗΤΕΡΑ» στην τοπική αυτοδιοίκηση για την δημιουργία και άμεση λειτουργία Βρεφονηπιακού σταθμού.

Ευχή μας να επισπευθούν οι διαδικασίες παραχώρησης και να μη σκαλώσουν στα γρανάζια της γραφειοκρατίας.

Υπενθυμίζομε στους Αρμοδίους φορείς το πάγιο αίτημα μας για την δημιουργία Βρεφονηπιακού Σταθμού στο Βενιζέλειο Νοσοκομείο και ζητούμε την συμπαράσταση όλων.

Η Πρόεδρος
Α. Καμπουράκη
Η Γραμματέας
Κ. Μουστάκα

Λόγοι καὶ ἀντίλογοι

ΚΟΝΤΑ ΣΤΟ ΤΖΑΚΙ

ΟΤΙ ΔΕΝ ΕΚΑΜΑΝ οι δυο προηγούμενοι μήνες του Χειμώνα που ήσαν και αρτιμελείς, αποφάσισε να κάμει ο τρίτος και τελευταίος κι ας είναι και κουτσός. Γι' αυτό οι βροχές, τα χιόνια και οι παγωνιές είναι το καθιμερινό σενάριο του Κουτσοφλέβαρου, που δυσκολεύει τη ζωή και στην πόλη και στα χωριά. Κι αυτό γιατί χρειάζονται πρόσθετα έξοδα ν' αντιμετωπίσει μια οικογένεια το κρύο και σοβαρά μάλιστα με τις σημερινές τιμές των καυσίμων.

★

ΚΑΙ ΓΙΑ ΜΕΝ τους αστούς το πρόβλημα θέρμανσης είναι περίπου φυσικό. Για τους χωρικούς μας όμως δεν έπρεπε να υπάρχει καθόλου ή να μην είναι τόσο οξύ, αφού στα χωριά μας τα ξύλα είναι άφθονα και προσφέρουν καλύτερη και υγιεινότερη ζεστασιά. Ούτε σόμπες, ούτε υγραέρια, ούτε ηλεκτρικό ρεύμα, ούτε διοξείδια ούτε καυσαέρια. Δωρεάν θέρμανση με τη χαρούμενη φλόγα του ξύλου και το μόνο «νέφος» που θα σκιάζε ιτο χωριάτικο τζάκι θα είναι η τσίκνα κάποιας μπριζόλας και το αχνιστό ...σείσιλο της οφτής πατάτας που μόλις βγήκε από τον καυτό άθο, με υπόκρουση το επιθανάτιο άσμα των αθώων χοχλιών που έχουν την οικτράν τύχη να καίονται ζωντανοί στα κάρβουνα σα να υπήρξαν φονιάδες ληστές ή ωμοί βιαστές. Και την ατυχία να μην τους πιάνει ο ευεργετικός νόμος που προβλέπει την κατάργηση της ποινής του θανάτου και μάλιστα του δια πυρός σαν να ήσαν αιρετικοί και καταδικάστηκαν από την Ιερή Εξέταση...

★

ΣΥΜΜΕΡΙΖΟΝΤΑΙ όμως το πρόβλημά μας και οι χωρικοί, επειδή, όπως γνωρίζομε όλοι, ζήλεψαν την αρχιτεκτονική της πόλης και όχι μόνο στα νεόκτιστα σπίτια δεν έβαλαν το παραδοσιακό τζάκι που έδινε χρώμα και σωστή θέρμανση, αλλά και από τα παλιά που μετασκευάσαν το βγάλανε σαν περιττό και αναχρονιστικό από τη μέση. Για να εκσυγχρονιστούν τάχατες και να βγάλουν αποπάνω τους το όνειδος της...«χωριατιάς», που νομίζουν ότι τους υποβαθμίζει! Έτσι πληρώνουν ακριβά τώρα την επιτυχία τους να εξισωθούν με τους κατοίκους των πόλεων και να...τουρ τουρίζουν όπως αυτοί.

★

ΚΑΛΕΣΜΕΝΟΙ προχθές να «γκινιάσωμε» το καινούριο σπίτι καλού φίλου και ακατέργαστου Κρητικού (Στειακού) στο Πόρο δεν χαρήκαμε μόνο το λαμπρό σχέδιο και τη σοφή εκμετάλλευση του χώρου ανάλογα με τη χρήση και τις πρακτικές ανάγκες που εξυπηρετεί, αλλά και το άνετο πελώριο διαμέρισμα —το καθιστικό του— με το παραδοσιακό χτιστό τζάκι του —την Εστία του— που τραγουδούσε και σπίθιζε χαρούμενη φωτιά. Αυτό μας εντυπωσίασε περισσότερο, όχι μόνο για τη θαλπωρή που έδινε στον τεράστιο χώρο, αλλά και γιατί μας ξαναγύριζε στη νοσταλγική περιοχή που γνωρίσαμε και με γαλώσαμε. Μας σφεντόνιζε με δύναμη πίσω στις ρίζες μας...

★

ΧΩΡΙΣ ΤΟ ΤΖΑΚΙ αυτό θα ήτανε νομίζω χωρίς ψυχή το θαυμάσιο σπίτι του φίλου μας, χωρίς ταυτότητα, χωρίς ύφος. Και η έξοχη φιλοξενία του, αμβροσία και νέκταρ, δεν θα είχαν τα...μποφώρ που υεμποδίσανε τον ...απόπλου μας μέχρι τις πρωινές ώρες. Τόση επίδραση ασκεί το πατροπαράδοτο αυτό τζάκι, που η προέλευση του, κρατεί αδιάσπαστη από τ' αρχαιοελληνικά χρόνια του Αιγαιοπελαγίτικου πολιτισμού. Κι ήρθανε τώρα να την γκρεμίσουν μερικοί καινούργιοι, άμουσοι και ξενοσπούδαστοι μηχανικοί, για να βάλουν στη θέση τους ξένα προς την παράδοση και κατο ιτο περιβάλλον μας πρότυπα.

★

ΠΟΙΟΣ ΕΙΝΑΙ ο σοφός και προσγειωμένος αρχιτέκτονας ζήτησα να μάθω. Η νοσταλγία τ ουπατρικού σπιτιού προσαρμοσμένη στις σημερινές οικιστικές ανάγκες, αλλά με απόλυτο σεβασμό στην παράδοση. Αυτός είναι ο αρχιτέκτονας, μου απάντησε ο οικοδεσπότης. Τα σχέδια τα έβγαλα εγώ, είπε, με διαιολογημένη έπαρση.

—Μα εσύ 'σαι παιδίατρος, του είπα.

—Δεν έχει να κάμει. Κουβαλώ μέσα μου το περιβάλλον μου τις μνήμες μου, το χωριό μου. Χωρίς αυτ

Κοινωνικά

ΕΥΧΑΡΙΣΤΗΡΙΟ

Υποχρέωσις μου είναι όπως και δημοσίως ευχαριστήσω το Διοικητή τους αξιωματικούς και τους άνδρες του Τμήματος Ασφαλείας Ηρακλείου οι οποίοι κατώρθωσαν εντός ελαχίστου χρονικού διαστήματος να συλλάβουν τον κλέπτη του αυτοκινήτου μου.

Ο ευχαριστών
Στυλιανός Πιτσούλης
οδός Σάθα 16

ΕΥΧΑΡΙΣΤΗΡΙΟ

Η Ενορία Αγ. Τίτου θερμά ευχαριστεί τους κάτωθι δωρητές για τα αντίστοιχα ποσά που προσφέραν για τα έργα συντήρησης και αγιογράφισης του Ναού.

— κ. Ευαγγελία Ουσταμανωλάκη δρ. 20.000 εις μνήμη του συζύγου της Ιωάννου.

— κ. Πιπίνα Μαρκάκη, δρχ. 3000 εις μνήμην της μητέρας της Ορσάνθης.

— π. Γρηγόριο Χαραλαμπάκη δρχ. 10.000.

— π. Ηλία Βολονάκη δρχ. 10.000.

— π. Νεκτάριο Παπαδάκη δρχ 10.000.

— π. Πολυχρόνη Παναγιωτάκη δρχ. 5.000

— κ. Αγγελική Μηλιαράκη δρ 2000 εις μνήμην Ορσάνθης Ι. Γριφίζα.

— κ. Στάσα Βασιλειάδου δρχ. 1000 εις μνήμην Μαρίτσας Νησιώτου.

— κ. Αικατερίνη Φανουριάκη δρχ. 1000, εις μνήμην του πατέρα της Κωνσταντίνου.

ΜΕΛΛΟΓΑΜΟΙ

Γνωστοποιείται σύμφωνα με το άρθρο 1369 του Αστικού Κώδικα ότι:

Ο **Αρχοντάκης Μιχαήλ** του Λεωνίδα και της Μαρίνας το γένος Χατζηβασιλείου που γεννήθηκε στα Δαμάνια Μονοφατσίου και κατοικεί στο Ηράκλειο και η **Δουκάκη Μαρία** του Χρήστου και της Βασιλείας το γένος Παρασκευαδάκη που γεννήθηκε και κατοικεί στο Ηράκλειο μέλλουν να έλθουν σε γάμο που θα γίνει στο Ηράκλειο.

ΚΙΝΗΜΑΤΟΓΡΑΦΟΙ

ΑΣΤΟΡΙΑ
Οι κόκκινοι
ΝΕΟΣ ΑΠΟΛΛΩΝ
Ερωτικα
ΑΠΟΛΛΩΝ
Τα απόκρυφα μιας μοναχής
ΚΡΟΝΟΣ
Στα σαγόνια της Εφορίας
ΟΡΦΕΥΣ
Το κορίτσι του απαγορευμένου έρωτα
ΟΛΥΜΠΙΑ
Μπρους Λάϊ ο υπεράνθρωπος εκδικητής

ΦΑΡΜΑΚΕΙΑ

Ανοικτά όλο το 24ωρο
Ζαχαρενάκης Ιωάν. οδ. Γερωνυμάκη
Πιτροπάκη—Σεργίου Ιωάν. Πλ Κορνάρου
Ανοικτό από 08.00—22.00
Σ.Φ. Παπαχατζάκη —Μανδαλενάκη έναντι Αρχιεπισκοπής
Ανοικτά από 08.00—20.00
Φανουράκης Μιχ. παραπλ. κλινικής Ασλανίδη.
Σ.Φ. Μπατάκη —Ρούσσου Πλ Δασκαλογιάνη.
Διημερεύουσες και διανυκτερεύουσες κλινικές ΙΚΑ.

Ευαγγελισμός	Παθ)κά
Ιπποκράτειο	Χειρ)κά
Ιπποκράτειο	Ορθ)κά
Ιπποκράτειο	Καρδ)κά
Ιπποκράτειο	Ουρ)κά
Αγ. Χαράλαμπος	Νευρ)κά
Αλεξανδράκη	Οφθ)κά

ΔΙΗΜΕΡΕΥΟΝΤΑ ΒΟΥΛΚΑΝΙΖΑΤΕΡ
25-2-83
Ν. Πρωτογεράκης Λ. Κνωσού
Αφοί Κάργατζη Λ. Ικάρου

ΜΙΧ. Σ. ΛΕΝΙΔΑΚΗΣ
Χειρουργός— ωρλ)λόγος
Επιμελητής Ωρλ)λόγος κλινικής Βενιζελείου Νοσοκομείου τ. εσωτερικός βοηθός ω.ρ.λ. κλινικής νοσοκομείου παίδων ΑΓ. ΣΟΦΙΑ.
Δέχεται 8—9 π.μ. και 5—8 μ.μ. Σάββατο 8—1 μ.μ. στο ιατρείο του Μ. Μουσούρου 20 (έναντι Παναγίας Σταυροφόρων) τηλ. ιατρείου: **244371.**
1—25

Το Καθημερινό Εικοσιτετράωρο

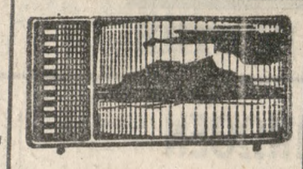

Παρασκευή 25 Φεβρ)ριου 1983

ΕΡΤ 1
5.40 Ιστορίες του ζωγράφου τραγουδιστή
6.10 Οι φίλοι μας τα ζώα
6.30 Ειδήσεις
6.40 Καζαντζάκης και Ζορμπάς
7.00 Μουσικόραμα
7.30 Δημιουργοί στην περιφέρεια
8.10 Οι Ντιούκς
9.00 Ειδήσεις
9.40 Το μινόρε της αυγής
10.30 15 βήματα
11.05 Η μαγεία του χορού
12.00 Ειδήσεις
00.05 Κιν)φική λέσχη

ΕΡΤ 2
5.00 Ντοκυμανταίρ
5.30 Λαϊκές ιστορίες
6.00 Ειδήσεις
6.15 Η Κύπρος
6.45 Μπόμπυ Ντριν
7.45 Πολιτιστική αποκέντρωση
8.15 Βιετνάμ: ο πόλεμος των 10.000 ημερών
8.45 Το χρυσό σπίτι
9.30 Ειδήσεις
10.00 Δυναστεία
11.00 Αστυνομικός Ντετεκτιβ
12.00 Ειδήσεις

ΕΦΗΜΕΡΙΣ "ΠΑΤΡΙΣ,,
ΙΔΙΟΚΤΗΣΙΑ - ΔΙΕΥΘΥΝΣΙΣ
ΑΕΕΞ. ΜΥΚΩΝΙΑΤΗΣ
ΟΔΟΣ ΑΘΗΝΩΝ
ΠΡΟΪΣΤΑΜΕΝΟΣ ΤΥΠΟΓΡΑΦΕΙΟΥ
ΕΜΜ. ΜΑΓΡΙΠΛΗΣ
ΟΔΟΣ ΚΩΛΙΣΤΟΥ 18
ΗΡΑΚΛΕΙΟΝ - ΚΡΗΤΗΣ

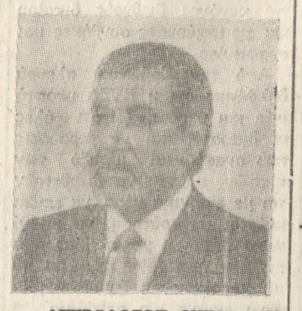

ΑΣΤΡΟΛΟΓΟΣ ΜΕΝΤΙΟΥΜ ΒΑΝ ΑΧΜΕΤ. Διεθνούς φήμης της Ανατολής για πρώτη φορά στο Ηράκλειο. Ο γιος του Αχμέτ Χότζα. Δίπλωμα και βραβείο τηλεπάθειας για όλα τα προβλήματα που σας απασχολούν. Πρωτοφανής μαντική ικανότητα μεταψυχοερευνητική εταιρία Ελλάδος. Προβλέπει αισθηματικά, επαγγελματικά, υγεία αμφιβολιών προβλέψεις. Δέχεται από 9—1.30 π.μ. και 5—9 μ.μ. μόνο με τηλεφωνικό ραντεβού κάθε μήνα από 1 έως 20 του μηνός. Διεύθυνσις Κόσμων γωνία και 1866 αριθ. 6 1ος όροφος τηλ. 225813 και 289-587, Ηράκλειο και Βασιλίσσης Όλγας 159 τηλ. 031 - 827718 Θεσσαλονίκη.

ΓΕΩΡΓΙΟΣ ΠΑΠΑΔΟΠΕΤΡΑΚΗΣ
Ιατρός
Ειδικός Παθολόγος
Δέχεται καθ' έκάστην Μαυρολένης 20 (Πλατ. Κορνάρου), τηλ. 285711.

Το Οδοντιατρείο ΜΑΡΙΝΟΥ ΦΡΑΓΚΙΑΔΑΚΗ
μεταφέρθηκε στην πλατ. Κορνάρου και Βιάννου 1, πάνω από το Ταχ. Ταμιευτήριο, 2ος όροφος.
Τηλ. 222995 — 235107.
1—5

ΙΩΑΝΝΗΣ ΖΑΧ. ΚΑΠΕΛΑΚΗΣ
Χειρούργος - Μαιευτήρας
Μαιευτηρίου Μαρίκας Ηλιάδη - Έλενας. Τηλέφ. (01) 6432220.
Δέχεται στό Ιατρείο του οδός Ιασείου 4 Κολωνά κι Αθήνα από 5—8 μ.μ.
Τηλ. (01) 727902.

ΝΙΚΟΛΟΠΟΥΛΟΣ ΣΥΜΕΩΝ
Χειρούργος — Οδοντίατρος
ΠΛΑΤΕΙΑ ΔΑΣΚΑΛΟΓΙΑΝΝΗ 7
(έναντι Νομαρχίας)

Κινηματογράφος

Τί έργο θά διαλέξετε

● ΣΤΙΣ περισσότερες αίθουσες συνεχίζεται η προβολή των ταινιών τις οποίες παρουσιάσαμε την Τρίτη. Πάντως τόσο οι ταινίες που προβάλλονται από τη Δευτέρα, όσο και αυτές των οπίων η προβολή άρχισε στη συνέχεια, δεν στερούνται ενδιαφέροντος.

★

«ΟΙ ΚΟΚΚΙΝΟΙ»
Περιπέτεια έγχρωμη αμερικ. παραγωγής

ΠΡΟΚΕΙΤΑΙ για την πολυκύμαντη ζωή του αμερικανού δημοσιογράφου Τζών Ρήντ και η δράση του στην επαναστατημένη Ρωσαί καθώς και ένα δυνατό ειδύλλιό του την ίδια εποχή ιδωμένα από τον. σκηνοθέτη και πρωταγωνιστή του φιλμ Γουώρρεν Μπήττυ.

(ΑΣΤΟΡΙΑ)

★

«Ο ΥΠΕΡΑΝΘΡΩΠΟΣ ΕΚΔΙΚΗΤΗΣ»
Καράτε έγχρωμο κινεζικής παραγωγής

ΣΤΟ φιλμ αυτό πρωταγωνιστεί ο Μπρους Λάι που θεωρείται διάδοχος του Μπρους Λή, πρώτου διδάξαντος στο είδος. Αυτό το αντιλαμβάνονται οι φίλοι του είδους.

(ΟΛΥΜΠΙΑ)

★

«ΤΟ ΚΟΡΙΤΣΙ ΤΟΥ ΑΠΑΓΟΡΕΥΜΕΝΟΥ ΕΡΩΤΑ»
Τολμηρή έγχρωμη γαλλικής παραγωγής

ΑΠΟ τις τολμηρές ταινίες που δεν στερούνται σενάριου, αλλά και που δείχνουν ...γυμνή την πραγματικότητα στο θεατή.

(ΟΡΦΕΥΣ)

★

ΟΙ ΑΛΛΕΣ ΤΑΙΝΕΣ

ΠΡΟΒΑΛΛΟΝΤΑΙ ακόμη από την αρχή της βδομάδας και οι εξής ταινίες

«Τ' ΑΠΟΚΡΥΦΑ ΜΙΑΣ ΜΟΝΑΧΗΣ» ελληνικής παραγωγής περιπέτεια σε σκηνοθεσία Δήμ. Αρβανίτη (ΑΠΟΛΛΩΝ).

«ΣΤΑ ΣΑΓΟΝΙΑ ΤΗΣ ΕΦΟΡΙΑΣ» κωμωδία ελληνικής παραγωγής (ΚΡΟΝΟΣ).

«ΕΡΩΤΙΚΑ», τολμηρή (ΝΕΟΣ ΑΠΟΛΛΩΝ).

ΜΝΗΜΟΣΥΝΟ

Τελούμε την Κυριακή 27 Φεβρουαρίου 1983 και ώρα 8,30 π.μ. στον ιερό νεκροταφειακό ναό του Αγ. Κων)νου, 40θήμερο μνημόσυνο υπέρ αναπαύσεως της ψυχής του προσφιλούς μας συζύγου, πατέρα, αδελφού, παππού και θείου

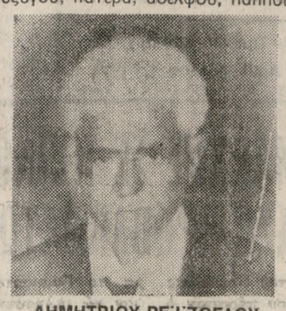

ΔΗΜΗΤΡΙΟΥ ΡΕΪΖΟΓΛΟΥ

και παρακαλούμε τους συγγενείς και φίλους όπως παραστούν.

Οι τεθλιμμένοι:
Η σύζυγος: Αγγελική Δ. Ρεϊζογλου.
Τα τέκνα: Γιάννης και Σούλα Ρεϊζογλου, Σήφης και Βασιλεία Μαρκάκη, Σώτος και Αθανασία Παιδάκη, Εμμανουήλ και Κορίνα Κωνιωτάκη, Γιώργος και Καίτη Πατεράκη.
Οι αδελφοί: Κυριακή, Νίκος, Αλέκος, Ανδρέας.
Οι εγγονοί — οι ανεψιοί — οι λοιποί συγγενείς.

ΜΝΗΜΟΣΥΝΟ

Την Κυριακή 27 Φεβρουαρίου 1983 και ώρα 8,30 π.μ. τελούμε εις τον Ι.Ν. Αγ. Κων)νου (Νεκροταφείο) 40θήμερο μνημόσυνο υπέρ αναπαύσεως της ψυχής του αγαπημένου μας συζύγου, πατέρα και παππού

ΚΥΡΙΑΚΟΥ ΟΥΤΑΤΖΗ

και παρακαλούμε τους τιμώντας την μνήμην του όπως παραστούν.

Η σύζυγος: Παρασκευή Ουτατζή.
Τα παιδιά: Αντώνιος και Στυλιανή Ουτατζή.
Τα εγγόνια: Κυριάκος, Γιώργος, Ειρήνη.
Οι λοιποί συγγενείς

ΑΡΧΙΕΡΑΤΙΚΟ ΜΝΗΜΟΣΥΝΟ

Τελούμε 40θήμερο Αρχιερατικό μνημόσυνο την Κυριακή 27 Φεβρουαρίου και ώρα 8,30 π.μ. στον Ι.Ν. του Αγ. Κων)νου (Νεκροταφείο) υπέρ αναπαύσεως της ψυχής του προσφιλούς μας συζύγου, πατρός και πάππου

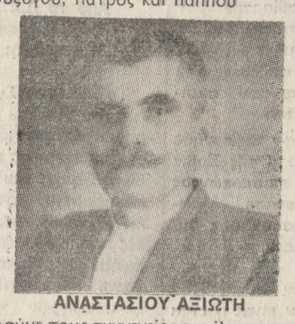

ΑΝΑΣΤΑΣΙΟΥ ΑΞΙΩΤΗ

και παρακαλούμε τους συγγενείς και φίλους να παραυρεθούν

Η σύζυγος: Αγγέλα Αξιώτη.
Τα τέκνα: Χρήστος και Ελένη Αξιώτη, Κώστας και Χρυσούλα Αξιώτη, Γρηγόρης και Αναστασία Μεϊμάρογλου, Θωμάς και Ευθυμία Αξιώτη.
Οι λοιποί συγγενείς.

ΜΝΗΜΟΣΥΝΟ

Τελούμε την Κυριακή 27-2-83 και ώρα 9,30 π.μ. εις τον Ι.Ν. Αγ. Κων)νου (Νεκροταφείο) 40θήμερο μνημόσυνο υπέρ αναπαύσεως της ψυχής της αγαπημένης μας συζύγου και αδελφής

ΕΛΕΝΗΣ ΣΤΕΦΑΝΑΚΗ

και παρακαλούμε συγγενείς και φίλους όπως παραστούν.

Ο σύζυγος: Γιάννης Στεφανάκης.
Οι αδελφοί: Ευάγγελος και Ουρανία Τουτουντζάκη.
Οι ανηψιοί — οι λοιποί συγγενείς.

ΜΝΗΜΟΣΥΝΟ

Τελούμε την Κυριακή 27 Φεβρουαρίου και ώρα 8,30 π.μ. στον Ι.Ν. Αγ. Μύρωνος του ομωνύμου χωρίου 40θήμερο μνημόσυνο υπέρ αναπαύσεως της ψυχής του προσφιλούς μας συζύγου, πατέρα και παππού

ΓΕΩΡΓΙΟΥ ΧΑΝΙΩΤΑΚΗ

και παρακαλούμε τους τιμώντας την μνήμην του όπως παραστούν.

Η σύζυγος: Αριστέα Χανιωτάκη.
Τα τέκνα: Φανούρης και Χαρούλα Χανιωτάκη, Μύρων και Μαρίκα Χανιωτάκη, Στέλιος και Μαρίκα Χανιωτάκη, Μιχάλης και Κατίνα Καραγιαννάκη, Μιλτιάδης και Ριρίκα Βαρουχάκη.

ΜΝΗΜΟΣΥΝΟ

Τελούμε την Κυριακή 27 Φεβρουαρίου και ώρα 8,30 π.μ. στον Ι.Ν. Αγ. Βαρβάρας Καμινίων εννεάμηνο μνημόσυνο για την ανάπαυση της ψυχής του λατρευτού μας υιού, αδελφού και ανεψιού

ΑΝΤΩΝΙΟΥ ΠΑΠΑΔΑΚΗ
Ετών 19

και παρακαλούμε τους συγγενείς και φίλους όπως παραστούν

Οι γονείς: Γεώργιος και Ελένη Παπαδάκη.
Οι αδελφοί: Στέφανος, Νικόλαος, Άννα, Ευαγγελία, Μιχαήλ και Σταυρούλα.
Οι θείοι — οι λοιποί συγγενείς.

ΜΝΗΜΟΣΥΝΟ

Πέρασαν κιόλας 40 μέρες που χάσαμε το αγαπημένο μας αγγελούδι

ΜΑΡΙΑ ΤΣΟΥΒΑΛΑ
Ετών 5

και τελούμε μνημόσυνο εις μνήμην της, την Κυριακή 27-2-83 και ώρα 8,30 π.μ. εις τον Ι.Ν. Αγ. Γεωργίου (Πόρος) και παρακαλούμε τους συγγενείς και φίλους όπως παραστούν.

Οι γονείς: Αγαπητός και Μαρίνα Τσουβαλά.
Ο αδελφός: Στυλιανός Τσουβαλάς.
Οι παππούδες: Στυλιανός και Μαρία Τσουβαλά, Θανάσης και Άννα Πετρίκου.
Οι θείοι: Βασίλειος και Γεωργία Παναγιωτάκη, Γιάννης Τσουβαλάς.
Οι λοιποί συγγενείς.

ΜΝΗΜΟΣΥΝΟ

Τελούμε την Κυριακή 27 Φεβρουαρίου και ώρα 8,30 π.μ. στον Ι.Ν. Αγ. Κων)νου (Νεκροταφείο) ετήσιο μνημόσυνο υπέρ αναπαύσεως της ψυχής της προσφιλούς μας μητέρας και γιαγιάς

ΕΛΕΝΗΣ ΝΙΚ. ΣΑΡΡΗ

και παρακαλούμε τους τιμώντας την μνήμην της όπως παραστούν.

Τα τέκνα: Κων)νος και Ειρήνη Σαρρή, Ευθύμιος και Μαρία Αγγελιδάκη.
Τα εγγόνια: Νίκος και Ελένη Σαρρή, Πολυχρόνης Αγγελιδάκης.

ΜΝΗΜΟΣΥΝΟ

Τελούμε την Κυριακή 27 Φεβρουαρίου και ώρα 8,30 π.μ. στον Ι.Ν. Αγ. Νικολάου Καμάρι Μαλεβιζίου 40θήμερο μνημόσυνο υπέρ αναπαύσεως της ψυχής του προσφιλούς μας πατέρα και παππού

ΔΗΜΗΤΡΙΟΥ Η. ΧΑΝΙΩΤΑΚΗ

και παρακαλούμε τους τιμώντας την μνήμην του όπως παραστούν.

Τα τέκνα: Ηρακλής και Γεωργία Χανιωτάκη, Μύρων και Μαρία Οικονομάκη, Νικόλαος και Στυλιανή Χανιωτάκη, Κων)νος και Αικατ. Χανιωτάκη, Μιχαήλ και Ελένη Πλαϊτη.
Οι εγγονοί — οι λοιποί συγγενείς.

ΜΝΗΜΟΣΥΝΟ

Τελούμε την Κυριακή 27-2-83 και ώρα 8,30 π.μ. εις τον Ι.Ν. Μεταμορφώσεως Σωτήρος (Κάτω Ασίτες) ετήσιο μνημόσυνο υπέρ αναπαύσεως της ψυχής του αγαπημένου μας

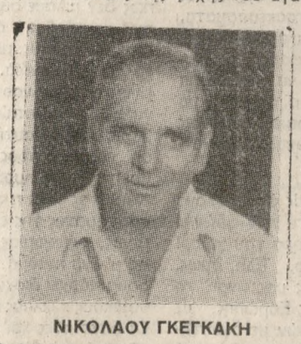

ΝΙΚΟΛΑΟΥ ΓΚΕΓΚΑΚΗ

και παρακαλούμε συγγενείς και φίλους όπως παραστούν.

Η σύζυγος: Χαρίκλεια.
Τα παιδιά: Μαρίνος και Ελένη Τζιράκη, Παναγιώτης και Μαρία Μαυροειδή, Γιώργος Γκεγκάκης.
Τα εγγόνια — οι λοιποί συγγενείς.

ΜΝΗΜΟΣΥΝΟ

Την Κυριακή 27 Φεβρουαρίου 1983 συμπληρώνεται ένας χρόνος από το θάνατο του πολυαγαπημένου μας συζύγου και παππού

ΙΩΑΝΝΗ Ν. ΠΑΠΟΥΤΣΑΚΗ

θα γίνει μνημόσυνο στις 8,30 π.μ. στον Ι.Ν. Αγ. Κων)νου (Νεκροταφείο) και παρακαλούμε συγγενείς και φίλους να παρευρεθούν.

Η σύζυγος: Γραμματική Παπουτσάκη.
Τα τέκνα: Νικόλαος και Μαρία Παπουτσάκη, Γεώργιος και Μαρία Φανουράκη, Φαίδων και Αριστέα Παπαδάκη.
Τα εγγόνια — οι λοιποί συγγενείς.

ΜΝΗΜΟΣΥΝΟ

Τελούμε την Κυριακή 27 Φεβρουαρίου και ώρα 8,30 π.μ. στον Ι.Ν. Αγ. Δημητρίου Γωνιές Μαλεβιζίου εξάμηνο μνημόσυνο υπέρ αναπαύσεως της ψυχής του προσφιλούς μας συζύγου, πατέρα και παππού

ΑΛΕΞΑΝΔΡΟΥ ΜΑΡΚΟΓΙΑΝΝΑΚΗ

και παρακαλούμε τους τιμώντας την μνήμην του όπως παραστούν.

Η σύζυγος: Βασιλική Μαρκογιαννάκη.
Τα τέκνα: Δημοκράτης και Αικατ. Μαρκογιαννάκη, Εμμαν. και Ειρήνη Μαρκογιαννάκη, Παύλος και Αθηνά Μαρκογιαννάκη, Σταύρος και Ευαγγελία Μαρκογιαννάκη, Ελένη και Αλέξανδρος Παντερής
Οι εγγονοί.

ΜΝΗΜΟΣΥΝΟ

40 μέρες πέρασαν από τότε που ο αγαπημένος μας

ΓΙΑΝΝΗΣ Ε. ΜΠΑΛΤΖΑΚΗΣ

έφυγε αναπάντεχα από τούτη τη ζωή. Στις 27 Φεβρουαρίου στην εκκλησία του Αγίου Αντωνίου, στο Καστέλλι Πεδιάδος και ώρα 9 το πρωί, θα ψάλλουμε δέηση για την αθώα ψυχή του. Η συμπαράστασή σας και πάλι παρηγοριά στο μεγάλο μας πόνο.

Οι αδελφές του — τα ανήψιά του.

«ΑΣΤΟΡΙΑ»
ΣΗΜΕΡΑ
Η ταινία κολοσσός
ΟΙ ΚΟΚΚΙΝΟΙ
ΩΡΑΙ ΕΝΑΡΞΕΩΣ 6 και 9

«ΚΡΟΝΟΣ»
Ώρα έναρξεως 4 μ.μ. Τηλ. 283075
ΣΤΑ ΣΑΓΟΝΙΑ ΤΗΣ ΕΦΟΡΙΑΣ
Κατάλληλο — Α' προβολή
Με τους κωμικούς κανόνια
Ντίνο Ηλιοπουλο — Νίκο Τσούκα

«ΝΕΟΣ ΑΠΟΛΛΩΝ»
ΩΡΑ ΕΝΑΡΞΕΩΣ 4 μ.μ. — Τηλ. 282921 — 283205
ΣΗΜΕΡΑ
ΕΡΩΤΙΚΑ
Α' Προβολή
Με όλες τις καλλονές του Πλαϊ μπόϊ

«ΑΠΟΛΛΩΝ»
Τηλ. 223395
ΤΑ ΑΠΟΚΡΥΦΑ ΜΙΑΣ ΜΟΝΑΧΗΣ
Ταινία του Δημ. Αρβανίτη
που γυρίστηκε σε μια μονή της Καισαριανής

«ΟΡΦΕΑΣ»
Έναρξη ώρα 4
ΤΟ ΚΟΡΙΤΣΙ ΤΟΥ ΑΠΑΓΟΡΕΥΜΕΝΟΥ ΕΡΩΤΑ
Αύστηρώς Ακατάλληλο

«ΟΛΥΜΠΙΑ»
Περιπέτεια, δράση, πλοκή και αγωνία με τη σφρα γίδα του ημίθεου του καράτε Μπρους Λάϊ
ΜΠΡΟΥΣ ΛΑΪ Ο ΥΠΕΡΑΝΘΡΩΠΟΣ ΕΚΔΙΚΗΤΗΣ

ΓΕΩΡΓΙΑ ΣΚΑΝΔΑΛΑΚΗ
ΕΡΓΑΣΤΗΡΙΟ ΕΛΕΥΘΕΡΩΝ ΣΠΟΥΔΩΝ
SITAM ΙΤΑΛΙΑΣ
Σπουδές μόδας για την σύγχρονη γυναίκα. Παραδίδονται μαθήματα κοπτικής, ραπτικής, πατρονίστ, μοντελίστ.
Υπεύθυνη Διδασκαλία
ΓΕΩΡΓΙΑ ΣΚΑΝΔΑΛΑΚΗ
Επίσης αν θέλετε να αποκτάτε πάντα τα μοντέλα της αρεσκίας σας και με σημαντικό κέρδος, ελάτε στο εργαστήριο Ελευθέρων Σπουδών
ΓΕΩΡΓΙΑΣ ΣΚΑΝΔΑΛΑΚΗ
Διαθέτομε πατρόν για όλα τα σώματα.
Επίσης αναλαμβάνουμε και το κόψιμο του υφάσματος σας, τελειώνοντας το εσείς, χωρίς καμμία δυσκολία.
Και κάτι πιό σημαντικό:
Τέλεια εφαρμογή χωρίς πρόβα!
Τηλεφωνείστε 234-803
Βικέλας 15 — Ηράκλειο.

Κα ΚΙΚΗ
ΑΣΤΡΟΛΟΓΟΣ — ΠΑΡΑΨΥΧΟΛΟΓΟΣ
ΜΕΝΤΙΟΥΜ
Διπλωματούχο βραβευμένο Μέντιουμ με διεθνή ακτινοβολία
Οριστική λύση σε οποιοδήποτε πρόβλημα (αισθηματικό, οικογενειακό, επαγγελματικό) σας απασχολεί.
Δέχεται κατόπιν τηλεφωνικού ραντεβού
Τηλέφωνο 243607.

ΜΕΝΤΙΟΥΜ
ΑΦΡΟΔΙΤΗ ΠΟΜΟΝΗ
Δέχεται στα Χανιά
καθημερινώς
Κουνουπιδιανά Ακρωτηρίου
Τηλ. 64542
και στο ΗΡΑΚΛΕΙΟ
μόνο με ραντεβού.

Αριθμός 452

ΠΡΟΓΡΑΜΜΑ ΠΛΕΙΣΤΗΡΙΑΣΜΟΥ ΑΚΙΝΗΤΟΥ

Ο παρά τω Πρωτοδικείω Ηρακλείου Κρήτης Δικαστικός Επιμελητής Ιωάννης Εμμ. Στιβακτάκης, κάτοικος Ηρακλείου οδός Σμύρνης αριθ. 12

Δηλοποιώ ότι:

Την δεκάτην τρίτην (13ην) του μηνός **Μαρτίου, του χίλιοστού** εννεακοσιοστού ογδοηκοστού τρίτου (1983) έτους, ημέραν Κυριακήν και από ώρας δεκάτης πρωινής έως δωδεκάτης μεσημβρινής της ιδίας ημέρας (10—12), ενώπιον του Συμβολαιογράφου Ηρακλείου Κρήτης κ. Μιχαήλ Αλεξάνδρου Ελληώτη και εις το εν Ηρακλείω και επί της οδού Δαιδάλου αριθ. 37 κείμενον γραφείον του, τούτου δε κωλυομένου ενώπιον του νομίμου αυτού αναπληρωτού, θα εκτεθή εις δημόσιον αναγκαστικόν πλειστηριασμόν το κάτωθι ακίνητον του διωκομένου οφειλέτου Γεωργίου Ζαχαρία Ασσαριωτάκη, κατοίκου Ηρακλείου, τη επισπεύσει του Μιχαήλ Κανάκη του Ελευθερίου και της Χρυσούλας εμπόρου, κατοίκου Ηρακλείου. Ήτοι: έν διαμέρισμα κείμενον εντός της πόλεως Ηρακλείου και παρά την οδόν Γοργολαΐνη, Ειρηνοδικείου και Υποθηκοφυλακείου Ηρακλείου και υπό στοιχεία ένψιλον κεφαλαίον ένα (Ε—1) διαμέρισμα του πέμπτου (5ου) υπέρ το ισόγειον ορόφου (Β' Εσοχή), αποτελούμενον εκ τεσσάρων κυρίων δωματίων, ήτοι σαλόνι, γραφείον, δύο υπνοδωμάτια, κουζίνα, λουτρό, διάδρομον, αποθήκη και τριών εξωστών, ενός επί της προσόψεως της οδού Γοργολαΐνη και επί του ακαλύπτου χώρου της πολυκατοικίας, έχει δέ επιφάνεια εβδομήντα οκτώ και 0,5 (78, 0,5) μέτρα τετραγωνικά, όγκου ιδιόκτητον διακόσια τριάκοντα πέντε και 0,5 (235,05) μέτρα κυβικά, αναλογίαν όγκου κοινοχρήστων εξήκοντα εννέα (69) μέτρα κυβικά, ήτοι συνολικόν όγκον τριακόσια τέσσαρα και 0,5 (304,05) μέτρα κυβικά, ποσοστόν συνιδιοκτησίας εξ αδιαιρέτου επί του όλου οικοπέδου εβδομήκοντα χιλιοστά (70)1000), συμμετοχή προς τας δαπάνας κοινοχρήστων ογδοήκοντα τέσσαρα χιλιοστά (84)1000), ανελκυστήρος εκατόν είκοσι χιλιοστά (120)1000), ψήφους εν τη γενική συνελεύσει των συνιδιοκτητών ογδοήκοντα έξ (86) επί συνόλου χιλίων. Κατά τον χρόνον της κατασχέσεως εις το διαμέρισμα τούτο δεν υπήρχεν ρεύμα και νερό, παρ' ότι είχον τοποθετηθή αι προς τούτο ηλεκτρικαί και υδραυλικαί εγκαταστάσεις, το δε πάτωμα τούτου ευρίσκετο εις ημιτελή κατάστασιν. Συνορεύει δε το διαμέρισμα τούτο γύρωθεν βορείως με πλατύσκαλον κλιμακοστασίου και κλιμακοστάσιον, με φωταγωγόν και ακάλυπτον χώρον πολυκατοικίας, με ιδιοκτησίαν Τσικανδυλάκη, με φωταγωγόν και με ιδιοκτησίαν Γαβριλάκη, Νοτίως με κοινόχρηστον διάδρομον ορόφου, με κεντρικόν κλιμακοστάσιον με φωταγωγόν και με ιδιοκτησίαν Κων)νου Καλαντζή και Νικολάου Σκούφου. Ανατολικώς με εξώστην προς την οδόν Γοργολαΐνη με φωταγωγόν και κεντρικόν κλιμακοστάσιον με κοινόχρηστον διάδρομον ορόφου με κοινόχρηστον τάρατσα και με ιδιοκτησίαν Γαβριλάκη και Δυτικώς με ακάλυπτον χώρον πολυκατοικίας και εν μέρει με φωταγωγόν και με ιδοκτησίαν Γαβριλάκη. Εξετιμήθη δε το άνω διαμέρισμα (κατά τον χρόνον της κατασχέσεως) αντί του ποσού των δρχ. δύο εκατομμυρίων εκατό χιλιάδων (2.100.000). Κέκτηται δε τούτο ο οφειλέτης εξ αγοράς δυνάμει του υπ' αριθ. 3658)1981 συμβολαίου της Συμβολαιογράφου Ηρακλείου Κρήτης Ευαγγελίας Κανάκη—Οικονόμου, μετα γεγραμμένου, νομίμως, εις τόμον 1840 και αριθμόν μεταγραφής 183232 Υποθηκοφυλακείου Ηρακλείου. Κατεσχέθη δε αναγκαστικώς δια της υπ' αριθ. 1811)1982 εκθέσεως κατασχέσεως ακινήτου του παρά τω Πρωτοδικείω Ηρακλείου Δικαστικού Επιμελητού Εμμαν. Χαιρέτη, δυνάμει και προς εκτέλεσιν της υπ' αριθ. 245)1982 αποφάσεως του Μονομελούς Πρωτοδικείου Ηρακλείου, τη επισπεύσει της Παρασκευής συζ. Γεωργίου Ασσαριωτάκη, κατοίκου Αθηνών, δι' εαυτήν ατομικώς και ως νομίμου ειδικής επιτρόπου του ανηλίκου τέκνου της Άννας, ορισθείσης, μετ' αναβολήν, ημέρας πλειστηριασμού δια του υπ' αριθ. 1874)8-12-1982 Β' επαναληπτικού Προγράμματος Πλειστηριασμού Ακινήτου, του άνω Δικαστικού Επιμελητού (Εμμ. Χαιρέτη), η 23η Ιανουαρίου 1983 ημέρα Κυριακήν και από ώρας 10—12 π.μ., ενώπιον του Συμβολαιογράφου Ηρακλείου κ. Μιχαήλ Αλεξ. Ελληώτη τόπος δε το εν Ηρακλείω και επί της οδού Δαιδάλου αρ. 37 κείμενον γραφείο του άνω Συμβολαιογράφου, ότε και εματαιώθη. Ήδη δε την εικοστήν εβδόμην (27ην) του μηνός Ιανουαρίου, του έτους 1983 ημέραν Πέμπτην ενώπιον του άνω επί του πλειστηριασμού υπαλλήλου, συμβολαιογράφου Ηρακλείου, κ. Μιχαήλ Αλεξάνδρου Ελληώτη, ενεφανίσθη ο **Μιχαήλ Κανάκης του Ε**λευθερίου και της Χρυσούλας έμπορος, κάτοικος Ηρακλείου, ως η υπ' αριθμ. 29942)27-1-1983 δήλωσις επισπεύσεως πλειστηριασμού από τρίτον του άνω Συμβολαιογράφου αποδεικνύει και τω εδήλωσεν τα κάτωθι. Ήτοι: Δυνάμει της υπ' αριθ. 1811)8-6-1982 εκθέσεως αναγκαστικής κατασχέσεως ακινήτου του Δικαστικού Επιμελητού του Πρωτοδικείου Ηρακλείου Εμμαν. Ιωάννου Χαιρέτη, κατεσχέθη με επίσπευσιν της Παρασκευής Γεωργίου Ασσαριωτάκη, το Γένος Εμμαν. Καψαλάκη το εις την έκθεσιν αυτήν αναφερόμενον ακίνητον (διαμέρισμα) εις την οδόν Γοργολαΐνη της πόλεως Ηρακλείου όπως περιγράφεται στην έκθεσιν αυτή, του οφειλέτου Γεώργιου Ζαχαρία Ασσαριωτάκη, κατοίκου Ηρακλείου το οποίον με το υπ' αριθμ. 1814)1982 πρόγραμμα πλειστηριασμού του ιδίου Δικαστικού Επιμελητού Εμμ. Χαιρέτη και με τα άλλως έγγραφα πλειστηριασμού τω κατετέθηκαν με την υπ' αριθ. 29289)82 πράξιν εξετέθη εις πλειστηριασμόν δια την 15 Ιουλίου 1982, ο πλειστηριασμός όμως αυτός δεν έγινε. Κατόπιν με την από 10-9-1982 εντολήν της ιδίας επισπευδούσης κατά του ιδίου οφειλέτου προς τον ανωτέρω δικαστικόν επιμελητήν η οποία κατετέθη με την υπ' αριθμ. 29576)20-9-1982 πράξιν του άνω συμβολαιογράφου, ζητήθηκε η συνέχισις του πλειστηριασμού τούτου, ο οποίος με το υπ' αριθ. 1848)1982 Α' επαναληπτικόν πρόγραμμα του ιδίου δικαστικού επιμελητού (αριθμός πράξεως καταθέσεως 29593)1-10-82) ορίσθη να γίνη δια την 7-11-1982 αλλά και πάλιν δεν έγινε. Κατόπιν με την από 23-11-1982 εντολή της ιδίας επισπευδούσης κατά του ιδίου οφειλέτου και προς τον ίδιον δικαστικόν επιμελητήν, κατατεθείσης εις τον άνω συμβολαιογράφον με την υπ' αριθμ. 29743)1982 πράξιν του εζητήθη η συνέχισις του πλειστηριασμού αυτού, ούτινος με το υπ' αριθμ. 1874)1982 Β' επαναληπτικού προγράμματος του ιδίου δικαστικού επιμελητού (κατάθεσις 29791)8-12-1982) ωρίσθη να γίνη την 23 Ιανουαρίου 1983 αλλά και πάλιν δεν έγινε. Εδήλωσεν εν συνεχεία ο εμφανισθείς ενώπιον του άνω Συμβολαιογράφου, Μιχαήλ Κανάκης ότι έχει και ούτος απαιτήσεις κατά του ιδίου οφειλέτου Γεώργιου Ζαχ. Ασαριωτάκη, συνολικού ποσού δρχ. τετρακοσίων σαράντα χιλιάδων εννεακοσίων δρχ. (440.900) ως εξής: α) Δυνάμει του εκτελεστού απογράφου της υπ' αριθμ. 1009)1982 Διαταγής Πληρωμής του κ. Δικαστού του Μονεμελούς Πρωτοδικείου Ηρακλείου, επιδοθέντος εν αντιγράφω προς τον οφειλέτην δυνάμει της υπ' αριθμ. 8784)6-11-1982 εκθέσεως επιδόσεως του Δικαστικού Επιμελητού Πρωτοδικείου Ηρακλείου Ιωάννου Στιβακτάκη με επιταγήν όπως πληρώση εις αυτόν εν συνόλω δρχ. 223.900 και β) Δυνάμει του εκτελεστού απογράφου της υπ' αριθμ. 1010)1982 Διαταγής Πληρωμής του κ. Δικαστού του Μονομελούς Πρωτοδικείου Ηρακλείου, επιδοθέντος εν αντιγράφω προς τον οφειλέτην του δυνάμει της υπ' αριθ. 8783)6-11-1982 εκθέσεως του δικαστικού επιμελητού Ιωάννου Στιβακτάκη με επιταγήν όπως πληρώση εις αυτόν εν συνόλω δρχ. 221.000. Επεφυλάχθη δε να αναγγείλει και άλλας απαιτήσεις του κατά την διενέργειαν του πλειστηριασμού. Κατέθεσεν δε ο άνω εμφανισθείς εις τον ανωτέρω συμβολαιογράφον τα αναφερόμενα απόγραφα και τας εκθέσεις επιδόσεως και εδήλωσεν ότι επισπεύσει ούτος τον ανωτέρω πλειστηριασμόν προς ικανοποίησιν των απαιτήσεων του κατά του οφειλέτου Γεωργίου Ζαχ. Ασσαριωτάκη. Προς τούτο ορίζει χρόνον δια την διενέργειαν του πλειστηριασμού την δεκάτην τρίτην (13ην) του μηνός Μαρτίου, του έτους 1983 ημέραν Κυριακήν και από ώρας δεκάτης πρωινής έως δωδεκάτης μεσημβρινής της ιδίας ημέρας, τόπον δε το δημόσιον γραφείον του άνω συμβολαιογράφου κειμενον εντός της πόλεως Ηρακλείου και επί της οδού Δαιδάλου αριθ. 37 α' όροφος, τον άνω συμβολαιογράφον ως επί του πλειστηριασμού υπάλληλον, δικαστικόν δε επιμελητήν δια τον πλειστηριασμόν τούτον τον Ιωάννην Εμμ. Στιβακτάκην Επί του ανωτέρω αναφερομένου διαμερίσματος πλην της προμνησθείσης υπ' αριθ. 1811)1981 εκθέσεως κατασχέσεως του Δικαστικού Επιμελητού Εμμανουήλ Χαιρέτη και της άνω, υπ' αριθ. 29942)1983 δηλώσεως επισπεύσεως του συμβολαιογράφου Ηρακλείου κ. Μιχαήλ Αλεξ Ελληώτη, ουδέν βάρος υφίσταται ως το υπ' αριθ. 801)1-12-1983 πιστοποιητικόν της κ. Υποθηκοφύλακος Ηρακλείου αποδεικνύει. Ορίζεται δε τιμή πρώτης προσφοράς δια του υπ' αριθ. 1874)1982 Β' επαναληπτικού προγράμματος πλειστηριασμού ακινήτου του Δικ. Επιμελητού Εμμ. Χαιρέτη, το ποσόν των δρχ. εν εκατομμύριον πεντήκοντα χιλιάδες (1.050.000) ήτοι το ήμισυ της κατά την κατάσχεσιν εκτιμηθείσης αξίας του ακινήτου (διαμερίσματος) όπερ ποσόν θέλει χρησιμεύσει κανών δια τιμήν πρώτης προσφοράς δια την έναρξιν του πλειστηριασμού. Το φερέγγυον των πλειοδοτών είναι της απολύτου κρίσεως του άνω επί του πλειστηριασμού υπαλλήλου, Συμβολαιογράφου, δύναται δε να ζητήση παρ' εκάστου τούτων την καταβολήν αναλόγου εγγυήσεως. Ο τελευταίος υπερθεματιστής υποχρεούται να καταβάλη εις τον επί του πλειστηριασμού υπάλληλον ολόκληρον το εκπλειστηρίασμα ή μέρος αυτού εμπροθέσμως, άλλως γεννήσεται κατ' αυτού αναπλειστηριασμός εντός των νομίμων προθεσμιών, ο δε δια λογαριασμόν τρίτου υπερθεματίζων οφείλει να δηλώση αμέσως το όνομα υπέρ του οποίου υπερθεμάτισεν Πας υπερθεματιστής δεσμεύεται μέχρις μείζονος προσφοράς Τα κηρύκεια δικαιώματα, ως και τα έξοδα του επί του πλειστηριασμού υπαλλήλου, Συμβολαιογράφου, βαρύνουν τον τελευταίον υπερθεματιστήν. Προσκαλούνται όθεν οι βουλόμενοι όπως προσέλθουν και πλειοδοτήσουν, πλην του επί του πλειστηριασμού υπαλλήλου, του οφειλέτου και εμού του δικαστικού επιμελητού. Αρμόδιος Δικαστικός Επιμελητής παραγγέλεται όπως επιδώση, κεκυρωμένον αντίγραφον του παρόντος α) Προς τον διωκόμενον οφειλέτην Γεώργιον Ζαχαρίου Ασσαριωτάκην, κάτοικον Ηρακλείου και β) Εις τους κατά Νόμον δικαιουμένους. Δημοσιευθή δε εις την ενταύθα εκδιδομένην ημερησίαν εφημερίδα «ΠΑΤΡΙΣ». Εις βεβαίωσιν συνετάγη το παρόν εν Ηρακλείω σήμερον την δεκάτην (10ην) του μηνός Φεβρουαρίου του έτους 1983 ημέραν ΠΕΜΠΤΗΝ και ώραν 5 μ.μ. εις το ενταύθα και επί της οδού Σμύρνης αρ. 12 κείμενον γραφείον μου.

Ο επί της εκτελέσεως
Δικ. Επιμελητής
(Τ.Υ) **Ιωάν. Εμμ. Στιβακτάκης**
Ακριβές Αντίγραφον
Εν Ηρακλείω τη αυθημερόν
Ο Δικ. Επιμελητής
(Τ.Υ.) **Ιωάννης Στιβακτάκης**

ΜΙΚΡΕΣ ΑΓΓΕΛΙΕΣ

ΖΗΤΕΙΤΑΙ

ΖΗΤΕΙΤΑΙ κυρία για να προσφέρει τις υπηρεσίες της (καθαριότητα) σε διαμερίσματα εναλλάξ. Παιδιά δεν υπάρχουν. Ώρες απασχολήσεως 9—1.30 κάθε μέρα. Μισθός 10.000 δρχ το μήνα. Τηλεφωνείστε 223221—223944.
(Ζ41) 1—2

ΤΕΧΝΙΚΗ εταιρεία **ΖΗΤΑ** βοηθό και τεχνίτη βασικά υδραυλικό αλλά με δυνατότητα σε γενικά τεχνικά προβλήματα. Απασχόληση σε όλη την Κρήτη.
Τηλ. 220498 ώρες γραφείου
(Ζ42 1—4

ΑΝΩΝΥΜΟΣ ΑΣΦΑΛΙΣΤΙΚΗ ΕΤΑΙΡΙΑ
Ζητεί συνεργάτες ανεξαρτήτου ηλικίας σε όλη την Κρήτη με διάθεση εργασίας. Για πληροφορίες τηλέφ. 224453 οδός 1821, αριθμ. 16 3ος όροφος, 5, 30' — 8 μ.μ.
(Ζ24) 1—6

ΖΗΤΕΙΤΑΙ άτομο ηλικίας άνω των 25 χρονών για να μοιράζει το πρόγραμμα του κινφου Ν. Απόλλων.
Πληροφ. τηλ. 283075
(Ζ39) 1—4

ΖΗΤΟΥΝΤΑΙ προς ενοικίαση διαμερίσματα 1) 4άρι και 2) 2άρι εντός πόλεως αρίστης κατασκευής Τηλ. 284370 8.30—1 μ.μ. και 285570 6—9 μ.μ.
(Ζ32) 1—6

ΖΗΤΕΙΤΑΙ κυρία να προσέχει μικρό κοριτσάκι τις πρωινές ώρες. Πληροφ. τηλ. 231874 από 5—8 μ.μ.
(Ζ40) 1—2

ΚΤΙΣΤΑΔΕΣ Σοβατζήδες **ΖΗΤΟΥΝ** εργασία με τετραγωνικό μέτρο. Δουλειά επιμελημένη. Τιμές λογικές. Τηλ. 241843.
(Ζ28) 1—6

ΖΗΤΩ να αγοράσω τηλέφωνο. Πληροφ. τηλ.. 235628—224290
(Ζ30) 1—10

ΖΗΤΕΙΤΑΙ δεσποινίς υπάλληλος για δουλειά γραφείου με δίπλωμα αυτοκινήτου. Πληροφ. Λ. Δημοκρατίας 24.
Τηλ. 234053
(Ζ27) 1—5

ΗΛΕΚΤΡΟΛΟΓΟΣ απόφοιτος των ΚΑΤΕΕ **ΖΗΤΑ** ανάλογη εργασία ή ως συντηρητής σε ξενοδοχείο. Τηλ. 243040.
(Ζ31) 1—5

ΖΗΤΟΥΝΤΑΙ επιπλοποιοί.
Τηλ. 283249.
(Ζ2) 1—15

ΖΗΤΕΙΤΑΙ χειριστής γκρέϊτλερ, μισθός ικανοποιητικός και ποσοστά. Πληροφ. τηλ. 0831)29198—23061 Ρέθυμνο.
(Ζ32) 1—5

ΖΗΤΕΙΤΑΙ κοπέλα ευπαρουσίαστη να εργαστεί ως BAR WOMAN (Μπαρ Γούμαν) σε Ζαχαροπλαστείο — Καφετέρια πολυτελείας. Τηλ. 243418 — 220757.
(Ζ38) 1—5

ΝΕΟΣ 27 ετών διπλωματούχος Εργοδ. Δομ. Έργων απόφοιτος ΚΑΤΕ με 8ετή πείρα στην οικοδομή **ΖΗΤΑ** οποιαδήποτε εργασία. Διαθέτω δίκυκλο και δίπλωμα ερασιτεχνικό αυτοκινήτου. Πληρ. 7—8μ.μ τηλ. 235716
(Ζ37) 1—5

ΖΗΤΕΙΤΑΙ Μηχανικός χωρίς στρατιωτικές υποχρεώσεις με προϋπηρεσία σε εργοστάσιο ως συντηρητής ή δυνατόν απόφοιτος Γυμνασίου και με δίπλωμα αυτοκινήτου αρετά δραστήριος και ακούραστος ώστε να θέλει να προοδεύσει. Θα αναλάβει διευθυντής παραγωγής. Μισθός ανάλογος προσόντων.
Τηλεφωνήσατε 224819
(Ζ35) 1—3

ΔΙΑΦΟΡΑ

ΑΠΩΛΕΣΘΗ βιβλιάριο ασθενείας, ταυτότητα και εκλογικό βιβλιάριο ανήκοντα στην κ. Γεωργία Καρακατσάκη. Παρακαλείται ο ευρών όπως το παραδώσει στα γραφεία μας ή το Α' Αστυνομικό Τμήμα.
(Δ864) 1—2

ΜΑΘΗΜΑΤΙΚΟΣ παραδίδει μαθήματα σε μαθητές Λυκείου
Τηλ. 243206 ή 231592
(Δ862) 1—6

ΒΑΣΙΛΙΚΟΣ ΠΟΛΤΟΣ
Η λύσηγια καλύτερα χρόνια ζωής.
— Αποκαθιστά τη μυική αδυναμία.
— Αίρει το αίσθημα καταπτώσεως
— Αποκαθιστά τη φυσιολογική σεξουαλική δραστηριότητα.
Φυσικός —αγνός —παραγωγής μας. Τηλ.. 235977—221248
(Δ863) 1—15

ΕΝΟΙΚΙΑΣΕΙΣ

ΑΠΟ 1-3-1983 **ΕΝΟΙΚΙΑΖΕΤΑΙ** οικία ισόγειος με ευρύχωρα δωμάτια χωρίς υγρασία στην οδό Πάροδος Θεμιστοκλέους 2 Κατσαμπά. Πληροφ. στο τηλ.. 771317 από 8.30 έως 13.00 κάθε ημέρα εκτός Σάββατου και Κυριακή.
(Ε120) 1—4

ΕΝΟΙΚΙΑΖΕΤΑΙ διαμέρισμα 3 κυρίων δωματίων απέναντι του ξενοδοχείου «ΞΕΝΙΑ» με κεντρική θέρμανση. Πληροφ. τηλ.. 0841-23711 ή θυρωρείο.
(Ε122) 1—10

ΕΝΟΙΚΙΑΖΕΤΑΙ κατάστημα η μιυπόγειο φωτεινό 60 τ.μ. στην γωνία των οδών Γερωνυμάκη και Τ. Γεωργιάδη, απέναντι κλινικής Πολυχρονάκη στο ποσό των 8000 δρχ. Τηλ. 235143 ώρες καταστημάτων.
(Ε128) 1—6

ΕΝΟΙΚΙΑΖΕΤΑΙ μια ταβέρνα πλήρης υδραυλική και ηλεκτρική εγκατάσταση και λοιπούς βοηθ. χώρους ει εθέση Κρέτα Μπητςκαθώς και ένα τουριστικό κατάστημα. Πληροφ. Ανωγείων 47 κ. Κατζόλη τηλ. 288968 5—7 μ.μ.
(Ε116) 1—6

ΕΝΟΙΚΙΑΖΕΤΑΙ κατάστημα 380τ.μ. με πατάρι 160 τ.μ. έναν τι κολυμβητηρίου περιοχή Λίντο Κατάλληλο για κέντρο ή βιοτεχνία Πληροφ. 281177—285004.
(Ε95) 1—10

ΕΝΟΙΚΙΑΖΕΤΑΙ κατάστημα στη γωνία των οδών Τριφύτσου και Σουμερλή. Πληροφ. τηλ.. 280241 (κ. Καζανάκη), ώρες γραφείου.
(Ε137) 1—6

ΑΝΤΑΛΛΑΚΤΙΚΑ ΑΥΤΟΚΙΝΗΤΩΝ
ΠΑΝΤΟΣ ΤΥΠΟΥ
ΑΞΕΣΟΥΑΡ
ΙΜΑΝΤΕΣ — ΡΟΥΛΕΜΑΝ
ΤΣΙΜΟΥΧΕΣ — ΟΡΥΚΤΕΛΑΙΑ
ΥΔΡΑΥΛΙΚΑ ΜΗΧΑΝΗΜΑΤΩΝ
ΚΩΣΤΑΣ ΚΑΛΟΥΡΗΣ
ΓΙΩΡΓΟΣ ΔΙΑΚΑΚΗΣ Ο.Ε.
Λ. Δημοκρατίας 69 — Τηλ. 230188

ΑΝΑΚΟΙΝΩΣΗ — ΠΡΟΣΚΛΗΣΗ
Η Καφετέρια και Αίθουσα Ψυχαγωγίας
PASSA - TEMPO
σας ανακοινώνει ότι οργανώνεται στο Ηράκλειο πρωτάθλημα μπιλιάρδου και αμερικάνικου.
Λήξη συμμετοχής Σάββατο 26-2-83.
Για περισσότερες πληροφορίες στο
PASSA - TEMPO
Λεωφ. Δημοκρατίας 13
(δίπλα στα Βαλκάνια)
Τηλ. 222-115

ΧΡΙΣΤΙΑΝΙΚΗ ΕΝΩΣΗ ΗΡΑΚΛΕΙΟΥ
«Ο ΑΠΟΣΤΟΛΟΣ ΠΑΥΛΟΣ»
ΟΜΙΛΙΑ
Στις 27 Φεβρουαρίου ημέρα Κυριακή και ώρα 6 το απόγευμα θα γίνει ομιλία στην αίθουσα της ΧΕΗ «Ο ΑΠΟΣΤΟΛΟΣ ΠΑΥΛΟΣ» οδός Αμαλθείας, με θέμα
«ΥΠΕΡΗΦΑΝΕΙΑ ΚΑΙ ΤΑΠΕΙΝΟΦΡΟΣΥΝΗ»
Και με ομιλητή το Θεολόγο - Γυμνασιάρχη, κ. ΝΙΚΟ ΓΙΑΜΝΙΑΔΑΚΗ.
Είσοδος ελεύθερη.

ΑΚΤΗ ΖΕΥΣ
Κάθε βράδυ, ο
ΑΝΔΡΕΑΣ ΔΙΛΒΟΗΣ
με τους συνεργάτες του
Σ' ένα πρόγραμμα
με ποιότητα, πρωτοτυπία και θέαμα
Χορευτικά ταμπλώ από το Μπαλέτο
BOBY SHOW
RESERVATION **220257 — 821252**

ΘΕΛΕΤΕ ΝΑ ΜΑΘΕΤΕ ΣΩΣΤΑ
ΤΟΥΣ ΚΡΗΤΙΚΟΥΣ ΛΕΒΕΝΤΙΚΟΥΣ
ΧΟΡΟΥΣ ΜΑΣ;
Ελάτε στην
ΠΡΟΤΥΠΗ ΣΧΟΛΗ ΗΡΑΚΛΕΙΟΥ
Αγ. Μηνά 18
Ανεξάρτητα την ηλικίαν σας
τώρα και ιδιαίτερα μαθήματα.
Πληροφ. τηλ. 235634 — 288971

ΥΠΕΡΗΧΟΙ
ΘΑΝΑΤΟΣ ΤΩΝ ΠΟΝΤΙΚΩΝ
Ξεχάστε τα τοξικά, επικίνδυνα και δαπανηρά ποντικοφάρμακα, φάκες και γάτες.
Η νέα Ηλεκτρονική συσκευή με υπερήχους της DEKUR Δυτ. Γερμανίας, ακίνδυνη για ανθρώπους και ζώα
Σας λύνει για πάντα το πρόβλημα των ποντικών.
Κατάλληλο για:
Βιομηχανίες, βιοτεχνίες, εργαστήρια ζαχαροπλαστικής, αποθήκες τροφίμων, φούρνους, ζωοτροφές, Ξενοδοχεία, Νοσοκομεία, σπίτια, εστιατόρια, Σούπερ Μάρκετ, Βίλλες κλπ.
Αποκλειστικός Αντιπρόσωπος Κρήτης
ΓΕΩΡΓ. ΜΙΧ. ΓΙΑΚΟΥΜΑΚΗΣ
62 Μαρτύρων 59 — Τηλ. 288266

ΓΙΑ ΤΟΥΣ ΥΠΟΨΗΦΙΟΥΣ ΔΙΑΓΩΝΙΣΜΩΝ ΠΡΟΣΛΗΨΗΣ ΥΠΑΛΛΗΛΩΝ
— Στο Υπουργείο Οικονομικών
— Στο Υπουργείο Κοινωνικών Ασφαλίσεων
— Στο Υπουργείο Εθνικής Άμυνας.
Ειδικά τμήματα
Στον **ΕΥΚΛΕΙΔΗ**
Έβανς 32 — Τηλ. 286336

ΖΗΤΕΙΤΑΙ
Παρά Τουριστικού Γραφείου βοηθός Λογιστού δια μόνιμον εργασίαν με διακεκομμένο ωράριο.
Προκειμένου περί ανδρός, απηλλαγμένον στρατιωτικών υποχρεώσεων. **Απαραίτητος προϋπόθεσις:** Άπταιστος γνώσις Αγγλικής αλληλογραφίας. Πληροφορίαι τηλ. 280149 και 281614.

ΑΡΙΑΔΝΗ

ΕΙΝΑΙ ΤΟ ΑΠΟΚΡΙΑΤΙΚΟ ΜΑΣ ΠΡΟΓΡΑΜΜΑ
ΔΗΜΗΤΡΗΣ ΨΑΡΙΑΝΟΣ
ΕΛΕΝΗ ΔΗΜΟΥ
Για τον Αποκριάτικο χορό του Συλλόγου σας
θα μας βρείτε πρόθυμους να σας εξυπηρετήσουμε.
RESERVATION **220257 — 231990**

ΠΩΛΗΣΕΙΣ

ΕΥΚΑΙΡΙΑ
Αγροτεμάχιο 2,5 στρεμ. στα ΠΙΤΣΙΔΙΑ με ημιτελή αγροικία κοντά στον εξοχικό δρόμο και τη θάλασσα με πανοραμική θέα **ΠΩΛΕΙΤΑΙ** σε πολύ χαμηλή τιμή. Πληροφ. τηλ. 241145
(Π683) 1—10

ΠΩΛΟΥΝΤΑΙ 4άρι 110 τ.μ. Α' ορόφου, 2άρι πολύ μεγάλο Γ' ορόφου (ρετιρέ) με τελειωμένα σοβαντίσματα. Οδός Μηνά Γεωργιάδου 92 Παλαιό Ατσαλένιο. Τηλ.. 0893-22084.
(Π685) 1—10

ΠΩΛΕΙΤΑΙ Τουριστικό κατάστημα στα Μάλλια επί της παραλιακής οδού σε τιμή ευκαιρίας λόγω αναχωρήσεως.
Τηλ. 242612
(Π678) 1—4

ΠΩΛΟΥΝΤΑΙ εργαλεία αλουμινίου κατασκευών μετά των αυτομάτων σε τιμή ευκαιρίας. Ευκολίες πληρωμής.
Τηλ. 225911—224187
(Π679) 1—5

ΠΩΛΕΙΤΑΙ εξοπλισμένο Μηχανουργείο σε λογική τιμή. Πληροφ. καθ' εκάστην 9—2 και 5—8 Τηλ. 234523.
(Π680) 1—10

ΠΩΛΕΙΤΑΙ ή ΑΝΤΑΛΛΑΣΣΕΤΑΙ ισόγειο διαμέρισμα 2 κυρίων δωματίων με αμπέλι ή αγρό ή λιόφυτο περίπου αξίας 1.700.000. Πληροφ. τηλ 285555 από 08.00—13.00
(Π681) 1—4

ΠΩΛΟΥΝΤΑΙ στους Αθανάτους 1) Οικία εξοχική 270 τ.μ με δέντρα και κρεβατίνες αποτελούμενη από 3 κύρια δωμάτια. 2) Εξοχικό κέντρο, με πλήρη εξοπλισμό και αίθουσα 250 τ.μ. 3) Διαμέρισμα 120 τ.μ. τεσσάρων κυρίων δωματίων με όλους τους βοηθ. χώρους 4) Διαμέρισμα μόνο με σκελετό 150 τ.μ. 5) Αγροτεμάχιο 20 στρεμ. εις περιοχή Τυμπακίου θέση Ξερόκαμπος με νερό. Ειδικό για θερμοκήπιο.
Πληροφ. τηλ. 280215
(Π682) 1—6

ΑΛΕΞΑΚΗΣ
Έβανς 70 τηλ.. 241145
ΠΩΛΟΥΝΤΑΙ
Οικόπεδα (εντός σχεδίου)
— **Μασταμπάς** 200 τ.μ. 320 τ.μ. 337 τ.μ. 450 τ.μ. από 12 χιλ.. τ τ.μ.
— **Πόρος** 365 γωνιακό και 388 τ.μ. από 9 χιλ. το τ.μ.
— **Πατέλλες** 322 τ.μ πάνω σε ύψωμα μόνο 11 χιλ. το τ.μ.
Οικόπεδα εκτός σχεδίου σε όλες τις περιοχές γύρω από τη πόλη σε εξαιρετικά χαμηλές τιμές και με ευκολίες πληρωμής
Διαμερίσματα (ετοιμοπαράδοτα)
— **Αστόρια** 115 τ.μ. 1ου ορόφου και 125 τ.μ. 3ου ορόφου καινούργια μόνο 37 χιλ.. το μ2
— **Κέντρο** 94 τ.μ. 2ου ορόφο και 96 τ.μ. 4ου ορόφου κατάλληλα και για επαγγελματική στέγη μόνο 40 χιλ.. το τ.μ.
— **Μασταμπάς** 108 τ.μ. 1ου ορόφου αρίστης κατασκευής και διαρυθμίσεως μόνο 35 χιλ.. το τ.μ. και 65 τ.μ. 2ου ορόφου με πάρκιν και αποθήκη σε λογική τιμή.
Διαμερίσματα (υπό κατασκευή) σε όλα τα προάστια αρίστης κατασκευής και με ευκολίες πληρωμής. Δεκτά δάνεια όλων των οργανισμών.
Πληροφ. τηλ.. 241145

ΣΥΛΛΟΓΟΣ ΠΟΛΙΤΙΣΤΙΚΗΣ ΑΝΑΠΤΥΞΕΩΣ ΗΡΑΚΛΕΙΟΥ
ΧΟΡΟΣ ΤΗΝ ΤΣΙΚΝΟΠΕΜΠΤΗ
Για το βράδυ της Τσικνοπέμπτης
10 Μαρτίου
οργανώνεται από το Σύλλογο Πολιτιστικής Αναπτύξεως Ηρακλείου, χαρούμενη βραδιά
στο Ξενοδοχείο «ΑΤΛΑΝΤΙΣ».
Για το πρόγραμμα της βραδιάς οι ενδιαφερόμενοι μπορούν να ζητούν πληροφορίες
από το κατάστημα Πατεράκη (Λιοντάρια)
τηλέφωνο 286255 απ' όπου και διατίθενται προσκλήσεις εισόδου.
Το Διοικητικό Συμβούλιο

ΧΟΡΟΣ ΜΥΛΟΠΟΤΑΜΙΤΩΝ
Ένα γνήσιο Κρητικό Γλέντι
Με πολλές εκπλήξεις στο πρόγραμμα
και στα δώρα.
Αύριο Σάββατο 26 Φλεβάρη
στο Κρητικό Κέντρο
ΕΡΩΤΟΚΡΙΤΟΣ
(παλιά Ξυλουρέϊκα)
Σας περιμένουμε

ΑΝΑΚΟΙΝΩΣΗ
Προς όλες τις ξενοδοχειακές επιχειρήσεις.
Μπλούζες εργασίας για προσωπικό ξενοδοχείων σε πλούσιους χρωματισμούς.
Β. ΓΙΓΟΥΡΤΣΗ
Μανουσογιάννη 13
(πίσω από Φ. ΠΑΡΙΣΙ) Τηλ. 289809

ΑΛΛΑΝΤΙΚΑ - ΚΟΝΣΕΡΒΕΣ
ΒΙ·Κ·Η Α·Ε
Η ΠΙΟ ΣΥΓΧΡΟΝΗ ΒΙΟΜΗΧΑΝΙΑ ΚΡΕΑΤΟΣ ΚΑΙ ΑΛΛΑΝΤΙΚΩΝ ΣΤΗΝ ΕΛΛΑΔΑ
Κλειστό Κύκλωμα Παρανωνής
Συσκευασία σε κενό άέρος
Εγγύηση υγιεινών συνθηκών παραγωγής
Στ

Το 13άρι

● ΚΑΙ το 9ο δελτίο ΠΡΟ—ΠΟ της 27ης Φλεβάρη 1983 είναι... Ελληνοϊταλικό. Η συγκρότησή του: 9 ματς Α΄ Εθνικής, 1 Β΄ Εθνικής, 3 Ιταλικά Α΄ Κατηγορίας. Υπάρχουν μερικά στάνταρ, ενώ δεν θα είναι λίγα, κατά τη γνώμη μας τα 2άρια του δελτίου αυτού. Ας δούμε όμως, αναλυτικά πως εμφανίζεται η κατάσταση μεταξύ των αντιπάλων συγκροτημάτων του μεθαυριανού δελτίου:

1. ΑΕΚ — Καστοριά: Καλύτερη και γρηγορώτερη η ΑΕΚ δεν νομίζομε ότι κινδυνεύει να χάσει βαθμόαπ' ο την Καστοριά (α΄ γύρος 3—2).

Υπόδειξη: 1.

2. Απόλλων — Πανσερραϊκός Σε άνοδο βρίσκεται ο Απόλλωνας και προσφέρεται για στάνταρ, καθώς ο Πανσερραϊκός χάνει πολύ από τη δυναμικότητά του, όταν παίζει μακρυά από το γήπεδό του (α΄ γύρος 0—0).

Υπόδειξη: 1.

3. Εθνικός — Ρόδος: Ο Εθνικός έχει άνοδο. Η Ρόδος είναι αποδεκατισμένη από τις αποβολές της περασμένης Κυριακής. Άλλο ένα στάνταρ, λοιπόν, προσφέρει ο Εθνικός (α΄ γύρος 0—0).

Υπόδειξη: 1.

4. Λάρισα — Δόξα: Η Λάρισα βρίσκεται πολύ κοντά στη νίκη αλλά η Δόξα έχει τα φόντα να σταθεί στην ισοπαλία (α΄ γύρος 0—2).

Υπόδειξη: 1—Χ.

5. Μακεδονικός — Άρης: Έστω και δύσκολα ο Άρης νομίζομε ότι θα κερδίσει τον αγώνα, γιατί δεν θέλει ασφαλώς να χάσει την επαφή του με τους πρωτοπόρους (α΄ γύρος 0—1).

Υπόδειξη: 2.

6. Παναθηναϊκός — ΟΦΗ: Εδώ θα σταντάρουμε την ισοπαλία (α΄ γύρος 1—1).

Υπόδειξη) Χ.

7. Παναχαϊκή — Ολυμπιακός: Η Παναχαϊκή έχει πολλές αποτυχίες στο γήπεδό της τον τελευταίο καιρό. Ο Ολυμπιακός βρίσκεται σε φόρμα και έχει τη δύναμη που χρειάζεται για να φτάσει στη νίκη. Πάντως θα ξεκινήσωμε από την ισοπαλία και σαν δεύτερο σημείο θα προτείνομε το δύο (α΄ γύρος 1—2).

Υπόδειξη: Χ—2.

8. Πανιώνιος — Ηρακλής: Προσοχή στο ματς αυτό. Ο Ηρακλής κάποτε θα ξεσπάσει. Για τον λόγο αυτό η τριπλή παραλλαγή είναι απαραίτητη (α΄ γύρος 0—2)

Υπόδειξη: 1—2—Χ

9. ΠΑΟΚ — Γιάννινα: Στη Τούμπα ο ΠΑΟΚ παίζει καλά και οπωσδήποτε προσφέρει ένα στάνταρ. Τα Γιάννινα περνούν μια περίοδο κάμψης (α΄ γύρος 1—1).

Υπόδειξη: 1.

10. Προοδευτική — Χαλκίς: Ξέρει να εκμεταλλεύεται τον παράγοντα έδρα η Προοδευτική και έτσι θα την προτείνομε για στάνταρ.

Υπόδειξη: 1.

11. Κάλλιαρι — Τζένοα: Σε πρώτο πλάνο φαίνεται η ισοπαλία, ενώ μετά από αυτή η Κάλλιαρι έχει περισσότερες πιθανότητες να κερδίσει.

Υπόδειξη: Χ—1.

12. Νάπολι — Ίντερ: Το μόνο σημείο που θα αποκλείσομε είναι η ισοπαλία. Στη συνάντηση αυτή θα υπάρξει κατά τη γνώμη μας νικητής.

Υπόδειξη: 1—2.

13. Τσεζένα — Ρόμα: Η ισοπαλία ...προβάλει περισσότερες αξιώσεις. Πάντως η Ρόμα έχει τις προϋποθέσεις να φτάσει μέχρι τη νίκη.

Υπόδειξη: Χ—2.

Ο κ. Κοντογιαννίδης σφυρίζει στόν ἀγώνα μεταξύ ΠΑΟ-ΟΦΗ

ΣΤΟΝ αγώνα Παναθηναϊκού — ΟΦΗ θα σφυρίξει ο κ. Κοντογιαννίδης (Θράκης) που θα έχει επόπτες γραμμών τους κ.κ. Ασμανίδη και Κεφαλίδη.

ΣΤΗ συνάντηση Πανιωνίου — Ηρακλή διαιτητής θα είναι ο Ηρακλειώτης κ. Κουκουλάκης, με επόπτες γραμμών τους κ.κ. Θέμελη και Χειμωνίτη.

ΕΞ άλλου στα άλλα ματς Α΄ Εθνικής της Κυριακής θα σφυρίξουν οι παρακάτω διαιτητές:

ΠΑΟΚ — Γιάννινα ο κ. Αργυρίου (Ρόδου)

Εθνικός — Ρόδος ο κ. Ναούμ (Θεσ)νίκης).

Μακεδονικός — Άρης ο κ. Κοντζαλης (Θεσ)νίκης)

ΑΕΚ — Καστοριά ο κ. Αναστασιάδης (Πειραιά)

Λάρισα — Δόξα ο κ. Μιχαηλίδης (Πειραιά)

Απόλλων — Πανσερραϊκός ο κ. Τικμόγλου (Θεσ)νίκης)

Παναχαϊκή — Ολυμπιακός ο κ. Μπιτίτσιος (Θεσ)νίκης).

ΓΕΗ-Παναχαϊκή ἀντίπαλοι στό κύπελλο γιὰ τό Μπάσκετ

ΓΙΑ την τρίτη φάση του Κυπέλλου Ελλάδας στο μπάσκετ, στην οποία παίρνουν μέρος 32 ομάδες, μεταξύ των οποίων και η ΓΕΗ (20 Νότου και 12 Βορρά) οι αντίπαλοι κληρώθηκαν ως εξής:

ΓΕΗ — Παναχαϊκή
Εστία — Σπόρτιγκ
Πρωτέας — ΠΑΟ
ΑΕΚ — Τρίτων
Σάμος — Μίλων
Ολυμπιάς — Πανελλήνιος
Απόλλων — Έσπερος
Ηλιούπολη — Περιστέρι
Πάτρα — Ιωνικός
Ολυμπιακός — Πανιώνιος

Οι παραπάνω συναντήσεις θα γίνουν στις 2 Μάρτη 1983. Η συνάντηση ΓΕΗ— Παναχαϊκή θα γίνει στο Ηράκλειο.

Μικρὰ ἀλλὰ ἐνδιαφέροντα

● ΑΥΡΙΟ Σάββατο 26 Φλεβάρη και ώρα 7 το βράδυ θα πραγματοποιηθεί έκτακτη γενική συνέλευση των μελών του ΕΓΟΗ, με θέμα την πορεία του Συλλόγου. Η συνέλευση θα πραγματοποιηθεί στα γραφεία του Συλλόγου, που βρίσκονται στο κτίριο της ΕΠΣΗ.

● ΤΟ πρώτο 15θήμερο του προσεχούς μηνός Μαρτίου πρόκειται ν' αρχίσουν οι αγώνες του τοπικού πρωταθλήματος Γ΄ Κατηγορίας.

ΑΝΑΚΟΙΝΩΣΗ

Η Κλινική **«Άγιος Γεώργιος»** μετά την ανακαίνισή της επαναλειτουργεί από 28-2-1983, με τα παρακάτω τμήματα:

1. **Χειρουργικό** (Κ. Προχεράρης - Γ. Κριτσωτάκης)
2. **Παθολογικό** (Ν. Πομποδάκης)
3. **Ουρολογικό** (Εμμ. Κλαδάκης)
4. **Καρδιολογικό** (Εμμ. Μαράκης).

και δέχεται ασφαλισμένους ΙΚΑ, ΤΕΒΕ, ΤΑΞΥ, ΟΤΕ, ΔΕΗ, ΤΑΚΕ κ.λ.π.

ΠΡΟΣΚΛΗΣΗ

Τακτικής Γενικής Συνέλευσης 1ου εξαμήνου για το 1983. Των μελών του
ΠΡΟΜΗΘΕΥΤΙΚΟΥ ΣΥΝΕΤΑΙΡΙΣΜΟΥ ΕΠΙΠΛΟΞΥΛΟΥΡΓΩΝ Ν. ΗΡΑΚΛΕΙΟΥ

Καλείσθε την 2α Μαρτίου 1983 ημέρα Τετάρτη και ώρα 5 μ.μ. στην αίθουσα της Ένωσης Γεωργικών Συνεταιρισμών Ηρακλείου (όπισθεν Αγ. Τίτου).

ΘΕΜΑΤΑ ΗΜΕΡΗΣΙΑΣ ΔΙΑΤΑΞΗΣ

1. Υποβολή και έγκρισις Ισολογισμού της 31ης Δεκεμβρίου 1981.
2. Υποβολή εκθέσεων Δ.Σ. και Ε.Σ. επί του Ισολογισμού του Συν)σμού της 31ης Δεκεμβρίου 1982.
3. Απαλλαγή των μελών του Δ.Σ. και του Ε.Σ. από πάσης ευθύνης, αποζημιώσεως δια την Συνεταιρικήν χρήσιν από 17-7-81 έως 31-12-82.

Σε περίπτωση μη απαρτίας η Γενική Συνέλευση θα επαναληφθεί την 9 Μαρτίου ημέραν Τετάρτην στον αυτόν τόπον και χρόνον.

Ο Πρόεδρος
Φειδίας Σπετσίδης

Ο Γεν. Γραμματέας
Γεώργιος Τσακουντάκης

ΠΑ.ΣΟ.Κ

Τοπική Οργάνωση Ανατολικών Προαστίων Ηρακλείου

ΠΡΟΣΚΛΗΣΗ

Σας προσκαλούμε στη συνεστίαση που οργανώνει η Τοπική Οργάνωση Ανατολικών Προαστίων στη Ταβέρνα «ΚΑΤΩΪ» Ιδομενέως 6 (Εργοστ. Δυαλινά πρώην αποθήκη) σήμερα Παρασκευή 25 του Φλεβάρη και ώρα 8,30 το βράδυ. Τιμή Δρχ. 600.

Προσκλήσεις θα διατίθενται στην είσοδο της Ταβέρνας.

Η Σ.Ε. της Οργάνωσης.

ΜΝΗΜΟΣΥΝΟ

Την Κυριακή 27 Φεβρουαρίου 1983 και ώρα 8,30 π.μ. τελούμε εις τον Ι.Ν. Αγ. Κων)νου (Νεκροταφείο) 40θήμερο μνημόσυνο υπέρ αναπαύσεως της ψυχής του αγαπημένου μας συζύγου, πατέρα, αδελφού και παππού

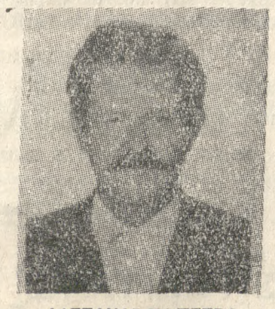

ΑΛΕΞΑΝΔΡΟΥ ΠΕΤΡΑ

και παρακαλούμε τους τιμώντας την μνήμην του όπως παραστούν.

Η σύζυγος: Ειρήνη Πετρά.

Τα παιδιά: Αναστασία και Γεώργιος Πατεράκης, Αγγέλα και Αθανάσιος Μπούνος, Διαμαντούλα και Γεώργιος Φασσουλάκης, Χρυσούλα και Ανδρέας Μπέκας.

Η ΟΜΟΣΠΟΝΔΙΑ ΕΠΙΣΗΜΑΙΝΕΙ

Δέν ἔχουν λυθεῖ τά προβλήματα τῶν Επαγγελματιῶν καί Βιοτεχνῶν

ΦΟΡΟΛΟΓΙΚΟ, ΠΙΣΤΟΔΟΤΙΚΟ, ΕΠΑΓΓ. ΣΤΕΓΗ, ΤΕΒΕ

Η Ομοσπονδία Επαγγελματιών και Βιοτεχνών Ν .Ηρακλείου στην προσπάθεια που καταβάλλει για την επίλυση των πολλαπλών προβλημάτων που απασχολούν τα Σωματεία μέλη της επισημαίνει στους διάφορους Κρατικούς φορείς ότι δεν έχει γίνει ουσιαστική πρόοδος για την επίλυση των, που για την επιβίωση και ανάπτυξη των μικρομεσαίων επιχειρήσεων πρέπει να ληφθούν ορισμένα μέτρα προς βελτίωση των δυσκολιών που περνούν οι Επαγγελματοβιοτέχνες και παράλληλα να μπορέσουν να επιτύχουν την αύξηση της παραγωγικότητας. Μερικά από τα προβλήματα αυτά είναι:

ΦΟΡΟΛΟΓΙΚΟ

Δεν έχει αλλάξει καθόλου το σύστημα αλλά η νοοτροπία του Εφόρου και των υπαλλήλων των Εφοριών με αποτέλεσμα η πίεση που ασκείται στους φορολογούμενους να είναι τόση που να φτάνει στο σημείο του εκβιασμού και συγκεκριμένα. Πιέζεται ο φορολογούμενος να υπογράψει ποσά που είναι φανταστικά (χωρίς να λαμβάνεται υπ' όψιν η φορολογική δήλωση που έχει καταθέσει) επειδή ο φορολογούμενος δεν μπορεί να αποδείξει το αντίθετο λόγω του ότι δεν διαθέτει τις απαιτούμενες γνώσεις, λόγω ότι η επιχείρηση του είναι πολύ μικρή για να διατηρεί πλήρες λογιστήριο και λόγω ότι έχουν περάσει τρία ή τέσσερα χρόνια για να του γίνει ο έλεγχος, δεν μπορεί να αποδείξει το αντίθετο και αναγκάζεται να υπογράψει χωρίς να μπορεί να πληρώσει το φόρο που του ζητούν. Για όλα τα παραπάνω ζητούμε:

1) Την απλούστευση του όλου φορολογικού συστήματος που είναι κατανοητό σε όλους γιατί δεν διαθέτουν τις απαιτούμενες γνώσεις για να ερμηνεύουν το γράμμα του Νόμου που δυστυχώς αλλάζει από χρόνο με χρόνο.

2) Η εφ' άπαξ καταβολή του φόρου των μικρών επιχειρήσεων για να αποφευχθεί η γραφειοκρατία, η τάλαιπωρία και τα περιττά έξοδα που υποβάλλεται ο φορολογούμενος και ο φόρος να εισπράττεται κάθε χρόνο και όχι όπως γίνεται σήμερα ο έλεγχος κάθε τρία ή τέσσερα χρόνια που είναι αδύνατον για τους Επαγγελματοβιοτέχνες να μπορούν να πληρώσουν τους φόρους τόσων ετών.

3) Η απλούστευση του Κώδικος Φορολογικών Στοιχείων και η κατάργηση των τόσων γραφειοκρατικών διατυπώσεων που ζητούν να τηρούν οι μικροεπιχειρήσεις του ενός ή των δύο ατόμων που λόγω του μικρού μεγέθους των επιχειρήσεων είναι αδύνατον να μπορούν να την είσπραξη των εισφορών τις τηρούν με αποτέλεσμα να είναι πάντοτε παράτυποι.

4) Ο Φ.Κ.Ε να καταβάλλεται κάθε εξάμηνο ή το πολύ τρίμηνο για να αποφεύγεται η ταλαιπωρία και η καθυστέρηση των εργαζομένων.

ΠΙΣΤΟΔΟΤΙΚΟ

Σε καμιά Τράπεζα δεν εφαρμόζονται οι εξαγγελίες της Κυβέρνησης. Ζητούμε: Να εφαρμόζονται χωρίς διάκριση οι αποφάσεις της Νομισματικής Επιτροπής και γενικότερα της Κυβέρνησης και όχι για ένα μικροδάνειο να ζητούν υποθήκες, εγγυητές, και ένα σωρό διατυπώσεις με αποτέλεσμα να μη χρηματοδοτούνται οι μικροεπιχειρήσεις που τόσο ανάγκη έχουν, αλλά όσες έχουν τα παραπάνω στοιχεία. Να καταργηθεί το ενημερωτικό του ΙΚΑ που ζητούν οι Τράπεζες για μικροπροεξοφλήσεις και να ισχύει για προεξοφλήσεις πάνω από 500.000 δρχ.

Τ.Ε.Β.Ε.

Ζητούμε πλήρη αναδιοργάνωση του Ταμείου σε όλους τους τομείς.

1) Την πλήρη ιατροφαρμακευτική περίθαλψη.

2) Την επέκταση του Νόμου περί υποχρεωτικής εγγραφής και σε πόλεις και σε χωριά σε όλον τον Ελλαδικό χώρο για να αυξηθούν οι πόροι του Ταμείου.

3) Συνταξιοδότηση στα 60 χρόνια.

4) Καλύτερες συντάξεις για τους απομάχους για μια ανθρώπινη ζωή.

5) Να καλύπτει το ΤΕΒΕ μέρος της ιατρικής επίσκεψης που πληρώνει ο ασφαλισμένος στους οφθαλμίατρους που είναι από 1000 έως 1500 δρχ. και παράλληλα πληρώνουν εξ ολοκλήρου το ποσόν για την αγορά φαρμάκων λόγω του ότι δεν εκδίδονται συνταγές και μέχρι την οριστική ρύθμιση του θέματος του οποίου πιστεύουμε και ευχόμαστε ότι θα ρυθμιστεί πολύ σύντομα και σε σωστή βάση για να πάψει η ταλαιπωρία και τα έξοδα που επιβαρύνονται οι Επαγγελματοβιοτέχνες.

6) Την μηχανογράφηση για των ασφαλισμένων προς το ΤΕΒΕ.

7) Με πάγιο αίτημα μας η κοινωνικοποίηση της υγείας.

ΕΠΑΓΓΕΛΜΑΤΙΚΗ ΣΤΕΓΗ

Ζητούμε να νομοθετηθεί σε σωστή βάση για να καλύπτεται ο Επαγγελματοβιοτεχνης και να σταματήσει ο μέχρι σήμερα διωγμός του της πλαστής ιδιοχρησίας και ανοικοδόμησης. Στην περίπτωση της ανοικοδόμησης να έχει το δικαίωμα ο ενοικιαστής της επανεγκατάστασεως του στο νεοαναγηρόμενο κατάστημα εφόσον το επιθυμεί με λογικά κριτήρια.

Να υπάρχει έλεγχος στα ενοίκια των καταστημάτων για να πάψει η πλειοδοσία των μισθωμάτων με καταστρεπτικές συνέπειες για τους ενοικιαστές και γιατί ανεβάζουν τον τιμάριθμο και τον πληθωρισμό.

ΕΙΔΙΚΟΣ ΦΟΡΕΑΣ

Να ιδρυθεί φορέας που να καλύπτει πλήρως τους Επαγγελματοβιοτέχνες σε ότι αφορά την πιστοδότηση, την ενημέρωση, τη βοήθεια οικονομική τεχνική και οργανωτική. Να βοηθήσει την ίδρυση Προμηθευτικών και Παραγωγικών Συνεταιρισμών και Κοινοπραξίας που τόσο ανάγκη έχομε για να επιτύχουμε την αύξηση της παραγωγής, τη μείωση του κόστους παραγωγής και την καλύτερη ποιότητα για να γίνομε ανταγωνιστικοί έναντι των εταίρων μας της Κοινής Αγοράς.

ΒΙΟΤΕΧΝΙΚΗ ΠΕΡΙΟΧΗ

Να επισπευθεί η διανομή των 45 καταστημάτων στους Επαγγελματοβιοτέχνες που έχουν ήδη κατασκευαστεί και να επεκταθεί η Βιοτεχνική Περιοχή ώστε να καλυφθούν όλες οι ανάγκες των Βιοτεχνών με την κατασκευή νέων καταστημάτων για να επιτύχουμε την αποσυμφόρηση της πόλης απ ότην ρύπανση και ηχορύπανση που προκαλούν οι Βιοτεχνικές επιχειρήσεις. Για την καλύτερη ανάπτυξη των επιχειρήσεων λόγω χώρου και μονίμου εγκαταστάσεως.

Ο Πρόεδρος
Σ. Στρατάκης
Ο Γεν. Γραμματέας
Σ. Σταθωράκης

ΤΡΟΠΟΠΟΙΗΣΗ ΚΑΤΑΣΤΑΤΙΚΟΥ ΣΩΜΑΤΕΙΟΥ

Με την υπ' αριθ. 20)1983 απόφαση του Μονομελούς Πρωτοδικείου Ηρακλείου (Εκουσίας Δικαιοδοσίας) αναγνωρίστηκαν οι τροποποιήσεις που έγιναν στο καταστατικό του Σωματείου που εδρεύει στο Ηράκλειο με την επωνυμία «ΣΩΜΑΤΕΙΟ ΜΑΓΕΙΡΩΝ, ΒΟΗΘΩΝ ΚΑΙ ΛΟΙΠΟΥ ΠΡΟΣΩΠΙΚΟΥ ΚΟΥΖΙΝΑΣ ΝΟΜΟΥ ΗΡΑΚΛΕΙΟΥ» και που συνεχίζει να έχει τους ίδιους σκοπούς.

Ηράκλειο 24-2-1983
Η πληρεξούσια Δικηγόρος
Βιβή Ν. Δερμιτζάκη

ΑΝΑΚΟΙΝΩΣΗ

Η Εφορευτική Επιτροπη του Συνδεσμου Τεχνικων Ελαιοχρωματιστων Ν. Ηρακλειου ανακοινωνει οτι οι αρχαιρεσιες του Συνδεσμου θα πραγματοποιηθουν την ΠΑΡΑΣΚΕΥΗ 25 Φεβρουαριου 1983 και απο ωρα 5μ.μ. εως 8μ.μ. στα γραφεια του Εργατουπαλληλικου Κεντρου Ηρακλειου.

Η υποβολη υποψηφιοτητων ληγει την ΠΕΜΠΤΗ 24)2)83 και ωρα 7 μ.μ.

Η Εφορευτική Επιτροπη θα βρισκεται στο ΕΚΗ τις απογευματινες ωρες απο 4-7.30 γιανα δεχεται τις αιτησεις.

Με συναδ. χαιρετισμους
Η ΕΦΟΡΕΥΤΙΚΗ ΕΠΙΤΡΟΠΗ

ΣΥΝΔΕΣΜΟΣ ΟΔΗΓΩΝ ΤΑΞΙ ΝΟΜΟΥ ΗΡΑΚΛΕΙΟΥ ΕΦΟΡΕΥΤΙΚΗ ΕΠΙΤΡΟΠΗ

ΠΡΟΣΚΛΗΣΗ

Προς: όλους τους Οδηγούς ΤΑΞΙ Ηρακλείου.

Συνάδελφοι,

Την Κυριακή 27 του Φεβρουαρίου και ώρα 11.00 μέχρι 13,30 θα πραγματοποιηθούν εκλογές στο νεοϊδρυμένο Σωματείο «Σύνδεσμος Οδηγών ΤΑΞΙ Ηρακλείου» στο Εργατικό Κέντρο Ηρακλείου.

Απαραίτητο κάθε συνάδελφος να κρατά την αστυνομική του ταυτότητα και το βιβλιάριο ασθένειας.

Από την Εφορευτική Επιτροπή.
Ηράκλειο 22-2-1983

1—2

ΜΕΛΛΟΝΤΕΣ ΓΑΜΟΙ

Γνωστοποιείται σύμφωνα με το άρθο 1369 του Αστικού Κώδικα ότι:

Ο **Νικόλαος Μακριδάκης** του Ανδρέα και της Στυλιανής το γένος Τερζάκη γεννηθείς εις Αμουργέλλες Μονοφατσίου και κατοικών στο Ηράκλειο και η **Γεωργία Μαθιανάκη** του Νικολάου και της Δέσποινας το γένος Κρουσανιωτάκη γεννηθείσα εις Μουσούτα Μονοφατσίου και κατοικούσα εις Ηράκλειο μέλλουν να έλθουν σε γάμο που θα γίνει στο Ηράκλειο.

ΕΘΝΙΚΟΣ ΓΥΜΝΑΣΤΙΚΟΣ ΟΜΙΛΟΣ ΗΡΑΚΛΕΙΟΥ

ΕΚΤΑΚΤΗ ΓΕΝΙΚΗ ΣΥΝΕΛΕΥΣΗ ΤΩΝ ΜΕΛΩΝ ΤΟΥ Ε.Γ.Ο.Η.

Ο ΕΓΟΗ καλεί τα μέλη του σε έκτακτη Γενική Συνέλευση αύριο Σάββατο 26 Φεβρουαρίου 1983 και ώρα 7 μ.μ. στα γραφεία του Συλλόγου οδός Μεραμβέλλου και Ιδομενέως 15, με θέμα την πορεία του Συλλόγου.

Σε περίπτωση που δεν θα υπάρξει απαρτία αυτή θα επαναληφθεί την ΤΕΤΑΡΤΗ 2-3-1983 την αυτή ώρα και εις τον αυτό τόπο.

Εν Ηρακλείω τη 21-2-1983
Εκ του ΕΓΟΗ

ΔΙΑΚΗΡΥΞΗ

Η Επιτροπή διαγωνισμού κατασκευής αποθήκης Γ.Π. Συν)σμού Δαμανίων εξουσιοδοτημένη από τον Γ.Π.Σ. Δαμανίων προκηρύσσει για λογαριασμό του Γ.Π.Σ. Δαμανίων μειοδοτικό επαναληπτικό διαγωνισμό για την ανάδειξη εργολάβου.

Ο διαγωνισμός θα διενεργηθεί στις τέσσερις (4) Μαρτίου 1983 ημέρα Παρασκευή και ώρα 11—12.

Τόπος διαγωνισμού Αγροτική Τράπεζα Ελλάδος Υπ)μα Ηρακλείου.

Στο διαγωνισμό γίνονται δεκτοί εργολάβοι Δημοσίων Έργων Α΄ τάξεως και άνω για έργα οικοδομικά ως και ανεγνωρισμένοι εμπειροτέχνες που θα προσκομίσουν βεβαίωση ότι έχουν εκτελέσει παρόμοια έργα από Οργανισμό ή το Δημόσιο.

Οι προσφορές θα είναι σε κλειστό φάκελλο και θα γίνουν με συμπλήρωση τιμολογίου και προϋπολογισμού.

Για την συμμετοχή πρέπει να κατατεθεί εγγύηση 5ο)ο του προυπολογισμού προσφοράς.

Στοιχεία και πληροφορίες δίδονται από το Υπ)μα ΑΤΕ Ηρακλείου.

Η επιτροπή Διαγωνισμού

Διαβεβαίωση τοῦ κ. Σκουλαρίκη

ΚΑΝΕΙΣ ΣΤΗΝ ΕΛΛΑΔΑ ΔΕΝ ΠΑΡΑΚΟΛΟΥΘΗΤΑΙ

«Διαβεβαιώνω κατηγορηματικά τη Βουλή και το Λαό, ότι κανείς δεν παρακολουθείται στη χώρα».

Τη δήλωση αυτή έκανε τις πρωινές ώρες σήμερα στη Βουλή, ο υπουργός Δημ. Τάξεως κ. Σκουλαρίκης.

Ήταν απάντηση σε καταγγελία του κ. Κάππου (ΚΚΕ) ότι παρακολουθούνται τα γραφεία του κόμματός του.

«Εκείνο το οποίο μπορώ να διαβεβαιώσω τη Βουλή και δια της Βουλής τον Ελληνικό Λαό — είπε ο υπουργός — είναι ότι κανείς δεν παρακολουθείται στη χώρα. Και δυστυχώς λυπούμαι για τι κάτι που είπα προχθές εντελώς ανεξάρτητο για κάποιον αξιωματικό που αλπώς διαβίβασε μια αλληλογραφία, παρερμηνεύθη. Αυτό είχε σταλεί σε πολλούς από κάποιον κοινωνιολόγο προφανώς και είπα στους δημοσιογράφους ότι θα άξιζε να δημοσιευθεί και σε ένα περιοδικό, γιατί κάνει μια κριτική ανάλυση και δεν ήταν δελτίο πληροφοριακό. Έγραψαν λοιπόν στις εφημερίδες ότι ο κ. υπουργός ομολόγησε ότι παρακολουθούνται πολίτες. Είναι απαράδεκτο να λέγεται τέτοιο πράγμα. Παρακολουθούνται, διώκονται κακοποιοί αλλά δεν παρακολουθούνται πολίτες και ειδικότερα για το πολιτικό τους φρόνημα.

Δεν μας ενδιαφέρει το πολιτικό φρόνημα οποιουδήποτε. Αλλωστε νομίζω ότι στην Ελλάδα δεν υπάρχει κανείς που να κρύβει τα φρονήματα του ώστε να χρειάζεται να βάλει κανείς την αστυνομία για να μπορεί να τους παρακολουθεί. Ξέρω αν θέλτεε, τι γινόταν στο παρελθόν. Αλλά θέλω να διαβεβαιώσω και αυτή τη στιγμή ότι δεν υπάρχει τέτοια περίπτωση. Υπάρχει μια καλή αντίληψη στις υπηρεσίες ως προς τον τρόπο λειτουργίας τους. Προσπαθούμε να τους βάλουμε στα σωστά κανάλια και αυτό δεν γίνεται ούτε με εγκυκλίους ούτε με διαταγές. Είναι θέμα καθημερινής άσκησης την οποία προσπαθούμε να τους περάσουμε. Το φρόνημα στην Ελλάδα είναι ελεύθερο.

Η πολιτική δράση είναι ελεύθερη και διώκεται η παράνομος πράξη.

Ο κ. ΠΑΠΑΝΔΡΕΟΥ ΣΤΗΝ ΟΥΓΓΑΡΙΑ ΤΟ ΜΑΪΟ

ΑΘΗΝΑ 24 (ΑΠΕ)— Ο πρωθυπουργός Ανδρέας Παπανδρέου θα επισκεφθεί επίσημα την Ουγγαρία από τις 23—25 Μαΐου ύστερα από πρόσκληση του Ούγγρου συναδέλφου του κ. Γκιοργκι Λαζαρ.

Αυτό ανακοίνωσε απόψε ο κυβερνητικός εκπρόσωπος, σημειώνοντας παράλληλα, ότι ο πρωθυπουργός όπως είναι γνωστό θα επισκεφθεί επίσημα τον Καναδά από 28—31 Μαρτίου.

Εξάλλου όπως ανακοίνωσε ο εκπρόσωπος, ο επανεκλεγείς Πρόεδρος της Κυπριακής Δημοκρατίας κ. Σπ. Κυπριανού θα επισκεφθεί επίσημα την Αθήνα από 3—4 Μαρτίου.

Τέλος έγινε γνωστό ότι αναμένεται να επισκεφθεί την Αθήνα, τις πρώτες μέρες του Ιουνίου ο πρωθυπουργός της Σουηδίας κ. Ολαφ Παλμε.

ΔΕΝ ΕΙΧΕ ΠΡΟΘΕΣΗ ΝΑ ΥΒΡΙΣΕΙ ΤΟΝ κ. ΠΑΠΑΝΔΡΕΟΥ — ΑΘΩΩΘΗΚΕ

Δικάστηκε χθές από το Τριμελές Πλημμελιοδικείο Ηρακλείου γιά περιυβριση αρχης και αθωώθηκε κατά πλειοψηφια, ο Γιάννης Σφακιανακης από τόΔραπέτι.

Ο άθωωθεις είχε παραπεμφθεί μὲ τήν προαναφερομενη κατηγορια γιατι στις 1.6.82στο καφενειο του χωριου του ειπε πως ο Ανδρεας Παπανδρεου ὅπως και ὁ πατέρας τουθά στειλειτὸν κόσμο στα βουνα.

Τὸ Δικαστηριο δέχτηκε πως ὁ κατηγορουμενος δὲν ειχε πρόθεση και τόν ἀθωωσε.

Ας σημειωθει πάντως πως στην δικη παραβρέθηκαν στελεχη της Ν.Δ. ὅπως ὁ Βουλευτης Παπαδημητριου οι κ. κ. Μαλλιαρακης Δεληγιαννακης και ἀλλοι.

ΞΕΝΟ ΣΥΝΑΛΛΑΓΜΑ
24-2-1983

Ν. Υόρκης	82,271	84,789
Δ. Γερμανίας	33,951	34,985
Παρίσι	11,976	12,340
Λονδίνου	125,081	128,891
Ελβετία	40,466	41,698
Ολλανδίας	30,727	31,663
Ιταλίας	5,757	6,093
Δανίας	9,563	9,855
Αυστρίας	4,831	4,979
Σουηδίας	11,079	11,417
Νορβηγίας	11,235	11,939

Χθές Σήμερα Αύριο

ΤΕΛΕΥΤΑΙΟ στο γράψιμο και... κατα'ι'δρωμένο πάντα το «Χθές - Σήμερα - Αύριο» είναι το κομμάτι που συνήθως δίνεται μισό λεπτό πριν ο συντάκτης του κατεβάσει πανηγυρικά τα «ρολά» και πει στον εαυτό του «αύριο πάλι» και στους άλλους «γειά - χαρά». Είναι μια διαδικασία που υπάρχει απ' την ημέρα που γεννήθηκε το «χθες». Υπήρχε επομένως και την περασμένη Δευτέρα. Η περασμένη Δευτέρα όμως δεν ήτανε μια μέρα σαν τις άλλες. Για καλή τύχη του συντάκτη αυτών των γραμμών ήταν το... αύριο του χθες ήτοι το αύριο της Κυριακής. Και την Κυριακή, ως γνωστόν, στο Ηράκλειο συνέβη ένα πρωτοφανές γεγονός: Χιόνι σκέπασε ολόκληρη την πόλη από το Σάββατο το βράδυ κι έμεινε ως και την Δευτέρα. Τόδε βέβαια και τόζησε ο συντάκτης, αλλά τέλος πάντων υπήρχε αλλού σχετικό ρεπορτάζ. Έλα όμως που ο αρχισυντάκτης ήθελε καλά και σώνει ένα «Χτες - Σήμερα - Αύριο» χιονισμένο. «Μα υπάρχει ρεπορτάζ στην εφημερίδα» υπερασπίστηκε τα μισοκατεβασμένα του... ρολά ο συντάκτης. «Μα αυτό είναι το γεγονός του χθες του σήμερα και του αύριο. Δεν έχει γίνει εδώ και 50 χρόνια κι ούτε θα γίνει τα επόμενα 50» επέμενε ο αρχισυντάκτης. Προβληματίστηκε ο συντάκτης — για γεγονός ενός αιώνα επρόκειτο διάβολε — πήρε τα χειρόγραφα πίσω, τους έρριξε λίγο χιόνι και αποχώρησε. Την άλλη μέρα, το «Χθες» δεν χώρεσε και δεν μπήκε, και το χιόνι έμεινε στο Τυπογραφείο. Το πήρε ο συντάκτης «μούφαγες το χιόνι», «όχι δεν τόφαγα, περιμένω να ξαναχιονίσει, τόπε κι η ΕΜΥ» εξήγησε ο πρώτος, «άμα ξαναχιονίσει να μου τρυπήσεις τη μύτη» επέμεινε ο δεύτερος, αλλά το ξανασκέφτηκε και συμπλήρωσε: «Μα δεν θα μπορείς. Θάχεις πεθάνει και συ, και γω και όλοι μας...». Ύστερα απ' αυτό τι άλλο έξω από το να διαβάσετε τα προηγούμενα μπορούσε να γίνει;

★ — ★

Ε... ΥΣΤΕΡΑ από τόσο χιόνι κι έτσι πούχουμε γίνει, πως να μην πεις: «Κι όμως. Πρέπει να περιμένεις να χιονίσει για να δεις μιαν άσπρη μέρα...».

★ — ★

ΝΑ ΜΗΝ ΕΚΜΕΤΑΛΛΕΥΤΟΥΝ οι κυνηγοί τις δύσκολες για τα θηράματα συνθήκες που δημιουργούν οι χιονοπτώσεις παρακαλεί με μια ανακοίνωση — έκκληση, ο Σύνδεσμος Προστασίας Περιβάλλοντος Ν. Ηρακλείου. «Μια τέτοια εκμετάλλευση — τονίζει ο Σύνδεσμος — εκτός του ότι απαγορεύεται από τον Νόμο περί θήρας αποτελεί και καθαρά εγκληματική ενέργεια, που δεν τιμά τον κυνηγό, αφού εκμεταλλεύεται ύπουλα τις άνισες για το θήραμα συνθήκες». Πιστεύομε — συνεχίζει η ανακοίνωση — πως έτσι βλέποντας κάθε κυνηγός το θέμα, θα αποφύγει την οποιαδήποτε λαθροθηρία αυτές τις μέρες του χιονιού, χωρίς να παραγνωρίζονται φυσικά και οι βαρειές κυρώσεις που προβλέπει ο Νόμος, και που, όπως μας πληροφόρησαν οι αρμόδιες υπηρεσίες, θα επιβάλλουν με αυστηρότητα».

★ — ★

ΣΤΗ ΔΙΕΘΝΗ έκθεση τροφίμων - ποτών «ΔΕΤΡΟΠ» Απριλίου '83 και στην διεθνή έκθεση κλωστοϋφαντουργίας - ετοίμου ενδύματος «ΤΕΧΤΙΛΙΑ» Ιουνίου '83, θα πάρει μέρος, με περίπτερο του ο ΕΟΜΜΕΧ. Οι ενδιαφερόμενοι να πάρουν μέρος στις εκθέσεις μπορούν να ζητήσουν πληροφορίες από τον ΕΟΜΜΕΧ, Δ)νση προβολής, τμήμα εκθέσεων εσ