ΔΙΕΥΘΥΝΤΗΣ-ΔΙΑΧΕΙΡΙΣΤΗΣ
ΑΘΗΝΑΓΟΡΑΣ Σ. ΜΥΚΩΝΙΑΤΗΣ

Γραφεῖα-Τυπογραφεῖα
Ὁδὸς Θεσ)νίκης ἀριθ. 2

ΤΗΛΕΦ. 6.25

Ἀρχισυντάκτης
ΘΡΑΣΥΒΟΥΛΟΣ ΣΤΑΥΡΑΚΗΣ

ΠΑΤΡΙΣ

ΚΑΘΗΜΕΡΙΝΗ ΠΡΩΪΝΗ ΕΦΗΜΕΡΙΣ ΕΠΙΣΗΜΟΝ ΟΡΓΑΝΟΝ ΤΟΥ ΚΟΜΜΑΤΟΣ ΤΩΝ ΦΙΛΕΛΕΥΘΕΡΩΝ

ΠΑΡΑΣΚΕΥΗ
15
ΑΥΓΟΥΣΤΟΥ
1958
ΗΡΑΚΛΕΙΟΝ - ΚΡΗΤΗΣ

Ἔτος 12ον—Περίοδος Β.'
Ἀρ. φύλ. 3533— Τιμὴ Δρχ. 1.50

Η ΝΕΑ ΦΑΣΙΣ

Ἀπὸ τὰς ὑστάτας περὶ τὸ Κυπριακὸν ἐξελίξεις ὑπάρχει μία ἄποψις. Ὅτι εἰς τὸ Λονδῖνον κυοφορεῖται νέαι ἀποφάσεις. Πρὸς ποίαν πλευρὰν, ἀφήνουν νὰ ἐννοηθῇ ἀνακοινώσεις τοῦ Βρεττανοῦ πρωθυπουργοῦ καὶ συμπληρωματικαὶ πληροφορίαι. Αἱ συναντήσεις τοῦ κ. Μὰκ Μίλλαν μὲ τοὺς ὑπευθύνους συμβούλους του, αἱ ὁποῖαι συνεχίζονται, καθιστοῦν φανερὸν ὅτι τὰ πρὸς τὴν ἐφαρμογὴν τοῦ γνωστοῦ σχεδίου «περὶ συνεταιρισμοῦ» ἀνακοινούμενα, διαμορφώνονται τώρα εἰς συγκεκριμένας ἀπόψεις. Αἱ ἀπόψεις αὗται πρόκειται κατὰ πᾶσαν πιθανότητα νὰ ἀποτελέσουν μετ' ὀλίγον τὸ περιεχόμενον ἑνὸς προεξαγγελτικοῦ μηνύματος τοῦ κ. Μὰκ Μίλλαν πρὸς τὰς κυβερνήσεις τῆς Ἑλλάδος καὶ τῆς Τουρκίας.

Τὸ φλέγον ἐρώτημα τὴν ἰδίαν στιγμὴν εἶναι τοῦτο: Τί θὰ κάμῃ ἡ Ἀγγλία βάσει τῶν μὴ ἀποθαρρυντικῶν ὡς ἐξήγησεν ὁ κ. Μὰκ Μίλλαν ἀποτελεσμάτων τῶν ἐν Ἀθήναις καὶ Ἄγκυραν συνομιλιῶν του; Θὰ τροποποιήσῃ τὸ σχέδιον περὶ συνεταιρισμοῦ; Καὶ κατὰ ποῖον τρόπον; Ἂν αἱ τροποποιήσεις του ὡς μεταδίδεται θὰ εἶναι ἐπουσιώδεις πῶς θὰ συντελέσῃ τοῦτο εἰς μίαν λύσιν ἔστω καὶ ἐμβαλωματικὴν καὶ πρὸ πάντων εἰς τὴν εἰρήνευσιν τῆς μαρτυρικῆς μεγαλονήσου;

Ὡς τονίζεται κατόπιν τῶν ἀνωτέρω ἐκδοχῶν, αἱ ἀνησυχίαι τῆς Ἑλληνικῆς Ἀρχείας αὐξάνονται διαρκῶς. Τὸ Λονδῖνον εἰς τὸ ἴδιον σημεῖον ἐπιμένει ὅτι ἐξησφαλίσθη ἡ Ἑλληνικὴ ἀνοχή. Ἡ Ἑλληνικὴ Ἀρχεία ὡς τόσον ἀντιτίθεται εἰς κάθε ἀνοχὴν δυναμένην νὰ ὁδηγήσῃ τὸ Κυπριακὸν εἰς νέαν περιπλοκὴν ἀλλὰ καὶ νέαν συμφοράν. Νὰ τὸ καταστήσῃ ἀνεπίδεκτον λύσεως, ἀφοῦ Ἄγγλοι καὶ Τοῦρκοι θὰ εὑρεθοῦν πάλιν «ἐντὸς τῶν σχεδίων των». Ἐννοοῦμεν τὴν συνεργασίαν ἐκείνην ἡ ὁποία «τοὺς ἑνώνει» εἰς τὰς προθέσεις των κατὰ τῆς ζωῆς καὶ τῆς διαβιώσεως τῶν Ἑλλήνων τῆς Κύπρου.

Δὲν γνωρίζομεν ἀκόμη τί θὰ εἶναι τὸ ἀναμενόμενον μήνυμα τοῦ Μὰκ Μίλλαν. Πάντως ἐὰν πλασσάρει τὸ Ἀγγλικὸν σχέδιον ὡς εἶναι οὐσιαστικῶς εἰς τὰς ἀντιδημοκρατικὰς καὶ φύσει ἀπαραδέκτους διατάξεις του, δικαιολογεῖται ἀπὸ τώρα ἡ χειροτέρα προοπτικὴ εἰς τὰ πράγματα. Ὑπάρχει ἄμεσος κίνδυνος μάλιστα ἡ νέα Ἀγγλικὴ ἐνέργεια νὰ προκαλέσῃ ἀντὶ τῆς παρατάσεως «τοῦ καθεστῶτος ἡσυχίας» ἐπαναλήψεις τῆς αἱματοχυσίας. Ἀνεξαρτήτως οἱασδήποτε ἄλλης ἀποφάσεως ἢ ἀνοχῆς μεταξὺ Ἀθηνῶν, Ἀγκύρας καὶ Λονδίνου—τοῦτο εἶναι τὸ πιθανώτερον. Ἀρκεῖ ἄλλως τε νὰ ὑπάρχουν βαστικαὶ ἀφορμαὶ ἀνατραχῆς ὡς εἶναι ἡ ἐγκατάλειψις τῆς αὐτοδιαθέσεως ἢ ἡ οἱαδήποτε ἐνέσχυσις τῆς διχοτομήσεως, διὰ νὰ μὴ δύναται νὰ βασισθῇ σταθερῶς εἰς τὴν Κύπρον οἱονδήποτε καθεστὼς ἡσυχίας.

ΛΟΓΟΙ ΚΑΙ ΑΝΤΙΛΟΓΟΙ

ΤΟ ΧΡΕΟΣ ΠΡΟΣ ΤΗ ΜΗΤΕΡΑ

Σ' ἑκατομμύρια μετριοῦνται οἱ πιστοὶ ποὺ θὰ βρεθοῦν σήμερα σὲ Μοναστήρια κι' Ἐκκλησιές ποὺ γιορτάζουν στ' ὄνομα τῆς Παναγίας. Δὲν εἶναι μόνο ἡ Τῆνος ἡ ξακουστὴ ποὺ θὰ γίνῃ τὸ Πανελλήνιο προσκύνημα. Κάθε τόπος ἔχει τὸ δικό του πανηγύρι ποὺ συγκεντρώνει ἑκατοντάδες καὶ χιλιάδες τοὺς εὐσεβεῖς.

Εὐαίσθητος ὁ βασανισμένος λαός μας βρῆκε ἀπὸ τὰ παληὰ τὰ χρόνια τὴν παρηγοριὰ καὶ τὴν ἐλπίδα σ' Ἐκείνη. «Ἐλπὶς ἀπηλπισμένων, τῶν θλιβομένων χαρὰ, χριστιανῶν προστάτις«» προσαγορεύεται καὶ ὑμνωδεῖται ἡ Δέσποινα. Δὲν εἶναι μόνο ἡ ὁλοπρόθυμη μεσίτρια γιὰ τὴ μεταθανάτια σωτηρία τῶν ψυχῶν μας. Εἶναι καὶ ἡ προστάτις μας σὲ ὥρες κινδύνου ἐν ζωῇ. Κι' ἀκόμη ἡ βοηθὸς σὲ κάθε κρίσιμη ὥρα τοῦ Ἔθνους.

Ὁ καϋμὸς τῆς Ἁλώσεως ἀνοίγει τοὺς κρουνοὺς τῶν δακρύων της καὶ κλαίει μαζὶ μὲ τὸ Βυζάντιο τὴ μοῖρα του. Κι' ἡ λαϊκὴ ψυχὴ στ' ἀναφυλλητά της, ἀντλῶντας ἀπὸ τὸ ἀνεξάντλητο φρέαρ τῆς ἐθνικῆς αἰσιοδοξίας, ξεχνῶντας τὸ δικό του πόνο σπεύδει νὰ τὴν παρηγορήσῃ:

Σώπασε κυρὰ Δέσποινα
μὴν κλαῖς καὶ μὴ δακρύζεις
πάλι μέ χρόνια μὲ καιροὺς
πάλι δικά μας θἄναι...

Οἱ στίχοι αὐτοὶ στάθηκαν ἡ Καινὴ Διαθήκη τοῦ ἑλληνισμοῦ ποὺ ξερριζώθηκε ἀπὸ τὴν πατρικὴ Γῆ. Ἡ ἀχειρόγραφος Ἐντολὴ ποὺ ὁ Νόστος τοῦ Ἔθνους γιὰ τὴν Πόλη καὶ τὴν Ἁγιὰ Σοφιὰ κατέβασε ἀπὸ τὸ ἐθνικὸ Θαβὼρ καὶ τὸ παρέδωσε στὶς γενεὲς τῶν Ἑλλήνων. Κι' ἐγαλουχήθησαν, κι' ἀνδρώθησαν μὲ τὸ ὅραμα τῆς ἐπιστροφῆς στὴν πατρῶα γῆ. Καὶ ζέσταναν τὄνειρό τους αἰῶνες νὰ ξαναβγοῦν στὶς ἀκτὲς τοῦ Βοσπόρου. Γιατὶ, τὸ Βυζάντιο ὑπῆρξε ἡ Γῆ τῆς Ἐπαγγελίας γιὰ τὸν ἑλληνισμό.

Μέσα στἄλλα ὀνόματα ποὺ τῆς ἀποδίδουν τὴν ὀνομάζουν καὶ πλατυτέραν. Καὶ τὴν ἔχουν νὰ κοσμῇ τοὺς τρούλλους τῶν βυζαντικῶν ἐκκλησιῶν καὶ ν' ἁπλώνῃ τὴν σκέπη της πρὸς τὰ σύμπαντα. Ἀλλὰ δὲν εἶναι μόνο πλατυτέρα κατ' ἔννοιαν. Ἡ καθολικότης αὐτὴ τῆς Παναγίας μερίζεται καὶ τὴν αἰσθανόμεθα σὰν κάτι δικό μας.

Ἡ παρουσία της εἶναι ζωντανὴ καὶ ἀπτὴ ἀνάμεσά μας. Ὄχι μόνο στὸ μικρὸ εἰκονοστάσι τοῦ σπιτιοῦ μὲ τὴν ἀκοίμητη καντήλα νὰ φωτίζῃ τὴ μορφή της ἀλλὰ καὶ στὸ ψυχικό μας τέμπλο ἡ Παναγία, «ἔχει τὸ μεγαλύτερο χῶρο». Αὐτὴν τὴν «εὐρυχωρωτέραν τῶν Οὐρανῶν» τὴν συμπτύσσομε γιὰ νὰ χωρέσῃ στὴ μικρὴ θήκη τῆς καρδιᾶς μας. Τὴ νιώθουμε δική μας σὰν ἕνα ἀόρατο ἀλλὰ τόσο αἰσθητὸ μέλος τῆς οἰκογενείας μας. Ἔχουμε τὴν οἰκειότητα τῆς μητέρας μαζί της. Καὶ σὲ κάθε μέρα, σὲ κάθε ὥρα κινδύνου τὴν ἐπικαλούμεθα μὲ τὴν αὐθόρμητη ἐπίκλησι τοῦ ὀνόματός της: Παναγία μου!

Φόρο λατρείας λοιπὸν ἀπονέμει σήμερα ὁ καθένας μας στὴν ὁλοπρόθυμη προστασία της. Καὶ νοερὰ πορευόμαστε στὴ γραφικὴ Παλαιστίνη γιὰ νὰ πυκνώσωμε μὲ τὴ συμμετοχή μας τὴ θλιμμένη συνοδεία τῆς κηδείας της.

Γεθσημανῆ τὸ χωρίον
Κηδεύσατέ μου τό σῶμα....

Παραγγέλλει στοὺς θείους Ἀποστόλους, προτοῦ μεταστῇ ἀπὸ τὴν ζωήν, «μήτηρ ὑπάρχουσα τῆς Ζωῆς».

Ἀπὸ μιὰ Γεθσημανὴ ἔχουμε ὁ καθένας μέσα μας. Κι' ἐνῶ μὲ κατάνυξι συνοδεύουμε τὸ ἄχραντο Σῶμα της, ποτὲ δὲν πιστεύομε πὼς στ' ἀλήθεια μετέστη. Αἰσθανόμαστε τόσο ζωντανὴ, τόσο ζεστὴ καὶ πολλὲς φορὲς κι' ἐνσαρκωμένη ἀνάμεσά μας τὴν παρουσία της, ποὺ ἡ καρδιά μας νὰ μὴν ἔχῃ χῶρο νὰ δεχθῇ σὰν γεγονὸς τὴ μετάστασί της.

Ἀνεξίκακος Μητέρα καὶ παρηγορήτρια ἕτοιμη στὴν ἐπίκλησί μας σπεύδει μὲ τὸ βάλσαμο τῆς ἄπειρης ἀγάπης νὰ γλυκάνῃ πόνους, νὰ θεραπεύσῃ πληγές, καὶ νὰ σώσῃ τοὺς κινδυνεύοντας.

Θἄταν ἀχαριστία δεινὴ νὰ μὴ σπεύσουμε ν' ἀνάψωμε τὸ κεράκι τῆς εὐγνωμοσύνης μας πρὸς τὴν Γοργοεπήκοον. Εὐτυχῶς ὅμως ποὺ ὅλοι νοιώθουν καὶ μὲ χαρὰ ἐκτελοῦν τὸ χρέος αὐτό.

«Λύτρον ἀντὶ πολλῶν ...»

ΑΝΤΑΙΟΣ

ΕΠΙ ΤΗ ΑΦΙΞΕΙ ΤΟΥ

Σήμερον τὸ ἀπόγευμα ἀφικνεῖται εἰς τὴν πόλιν μας ὁ Συναρχηγὸς τοῦ Κόμματος Φιλελευθέρων κ. Σοφοκλῆς Βενιζέλος. Οἱ πολυπληθεῖς Ἡρακλειῶται φίλοι του, παλαιοὶ καὶ νέοι Φιλελεύθεροι, ἐπαναβλέπουν μὲ συγκίνησιν τὸν Ἀρχηγόν των. Μετὰ μίαν δραματικὴν ἐκλογικὴν πάλην, τῆς ὁποίας τὸ ἀποτέλεσμα, ὅσον θλιβερὸν καὶ ἂν ἦτο, οὐδόλως ἔθιξε τὴν πίστιν των πρὸς τὰ πεπρωμένα τοῦ Κόμματός των, ἡ παρουσία τοῦ κ. Βενιζέλου εἰς τὸ Ἡράκλειον δημιουργεῖ νέας ἐλπίδας καὶ δίδει νέαν ζωήν. Αἱ ἑκατοντάδες χιλιάδων ψηφων τοῦ Ἑλληνικοῦ λαοῦ ποὺ ἐδόθησαν εἰς τὸ Κόμμα Φιλελευθέρων, ἀποτελοῦν καὶ τώρα, τὸ σταθερὸν ἀπόθεμα πίστεως πρὸς τὸ ἀπολύτως βιώσιμον καὶ δημιουργικὸν τοῦ ἱστορικοῦ Κόμματος, ὡς ἀναλλοιώτου καὶ ἀδιαιρέτου πολιτικῆς δυνάμεως ὑπὸ ἄξιους Ἀρχηγούς. Ὑπὸ τὰς συνθήκας αὐτὰς ἡ σημερινὴ ἄφιξις τοῦ κ. Βενιζέλου χαιρετίζεται ἀπὸ τὸ Φιλελεύθερον Ἡράκλειον μὲ θερμὴ ἀγωνιστικὴν κατανόησιν καὶ βαθεῖαν ἐκτίμησιν πρὸς τὴν προσωπικότητά του καὶ τὴν ἀνένδοτον ἐθνικὴν καὶ πολιτικὴν δρᾶσιν ὑπὸ τὸ φῶς τόσων τῶν ἀθανάτων παραδόσεων ὅσον καὶ τῶν συγχρόνων ἐπιδιώξεων καὶ ἀπαιτήσεων τῆς Ἑλληνικῆς πραγματικότητος.

Ο κ. ΣΟΦ. ΒΕΝΙΖΕΛΟΣ

ΚΙΝΔΥΝΟΥΣ ΝΕΟΥ ΠΑΓΚΟΣΜΙΟΥ ΠΟΛΕΜΟΥ ΕΠΙΣΗΜΑΙΝΕΙ Ο ΚΡΟΥΣΤΣΕΦ

ΕΠΙΡΡΙΠΤΕΙ ΕΥΘΥΝΑΣ ΕΙΣ ΤΟΥΣ ΔΥΤΙΚΟΥΣ

ΕΛΠΙΖΕΙ ΟΜΩΣ ΝΑ ΕΠΙΚΡΑΤΗΣΗ ΤΕΛΙΚΩΣ Η "ΚΟΙΝΗ ΛΟΓΙΚΗ,,

ΛΟΝΔΙΝΟΝ 14.— Ἀγγέλλεται ἐκ Μόσχας ὅτι εἰς ἐπιστολήν του δημοσιευθεῖσαν σήμερον ἐνταῦ- ὁ Νικήτα Κροῦστσεφ ὑπογραμμίζει ὅτι «αἱ ἐπιθετικαὶ πράξεις» τῆς Βρεττανίας καὶ τῶν Ἡνωμένων Πολιτειῶν ἔχουν ἀποδείξει ὅτι ὁ ψυχρὸς πόλεμος καὶ οἱ ἐξοπλιστικοὶ ἀνταγωνισμοὶ δὲν ἔχουν εἰσέτι τερματισθῆ. Αἱ κυβερνήσεις—συνεχίζει— τῶν δύο τούτων δυτικῶν χωρῶν, φέρουν ἀκεραίαν τὴν εὐθύνην τοῦ ναυαγίου τῶν διαπραγματεύσεων πρὸς σύγκλησιν τῆς διασκέψεως ἐπὶ ἀνωτάτου ἐπιπέδου.

Ἡ ἐπιστολὴ τοῦ Ρώσσου πρωθυπουργοῦ ἀποτελεῖ ἀπάντησιν εἰς μήνυμα τοῦ Σοσιαλιστικοῦ Κόμματος τῆς Ἰαπωνίας εἰς τὸ ὁποῖον ἐκφράζεται ἀνησυχία διὰ τὴν ἀγγλοαμερικανικὴν ἐπέμβασιν εἰς τὴν Μ. Ἀνατολήν.

Ὁ Κροῦστσεφ εἰς τὴν ἀπάντησίν του γράφει ὅτι ἡ Σοβιετικὴ Ἕνωσις καὶ αἱ χῶραι τοῦ σοσιαλιστικοῦ στρατοπέδου δὲν πρόκειται νὰ χαλαρώσουν τὰς προσπαθείας των διὰ νὰ ἐπιτύχουν τὸν τερματισμὸν τῆς ἀγγλοαμερικανικῆς εἰσβολῆς εἰς τὴν Μ. Ἀνατολὴν καὶ τῆς διεθνοῦς ἐντάσεως καὶ τὴν διατήρησιν τῆς εἰρήνης.

Περαιτέρω ὁ κ. Κροῦστσεφ ἐκφράζει τὴν ἐλπίδα ὅτι ἡ «κοινὴ λογικὴ» τελικῶς θὰ ἐπικρατήσῃ καὶ θὰ καταστῇ δυνατὴ ἡ σύγκλησις τῆς διασκέψεως ἐπὶ ἀνωτάτου ἐπιπέδου ἡ ὁποία θὰ δημιουργήσῃ τὰς συνθήκας διὰ τὴν χαλάρωσιν τῆς διεθνοῦς ἐντάσεως καὶ τὴν βελτίωσιν τοῦ διεθνοῦς κλίματος.

«Ἡ ἐπικίνδυνος κατάστασις—παρατηρεῖ—ἥτις ἐδημιουργήθη εἰς τὴν Ἐγγὺς καὶ Μέσην Ἀνατολὴν κατόπιν τῶν ἐπιθετικῶν πράξεων τῶν Ἡνωμένων Πολιτειῶν καὶ τῆς Βρεττανίας, ἀποδεικνύει καὶ πάλιν ὅτι ἐφόσον αἱ Δυτικαὶ κυβερνήσεις ἀρνοῦνται νὰ συγκατατεθοῦν εἰς τὴν εἰρηνικὴν ρύθμισιν τῶν φλεγόντων διεθνῶν ζητημάτων, τὸ ἀνθρώπινον γένος δὲν δύναται νὰ αἰσθάνεται ὅτι τελεῖ ἐν ἀσφαλείᾳ ἀπὸ τὸν κίνδυνον καὶ ἄλλου παγκοσμίου πολέμου.»

ΜΙΑ ΜΕΓΑΛΗ ΕΡΕΥΝΑ ΤΗΣ "ΠΑΤΡΙΔΟΣ,,

ΓΙΑ ΝΑ ΓΝΩΡΙΣΩΜΕ ΤΟΝ ΤΟΠΟΝ ΜΑΣ

Τοῦ ἀπεσταλμένου μας κ. Κ. ΜΑΡΚΟΥΛΑΚΗ

15ον

ΑΓΙΟΣ ΘΩΜΑΣ

Μετὰ τὴν Μεγάλην Βρύσην ἐπισκέπτομαι τὸν Ἅγ. Θωμᾶν. Τὰ χωριὸ αὐτό, ὡς ἐκ τῆς θέσεως καὶ διαμορφώσεώς του, συγκεντρώνει ἀρκετὸν Τουριστικὸν ἐνδιαφέρον. Βρίσκεται δὲ σὲ ὕψος 630 μ. πάνω σὲ πανύψηλους βράχους, ἀπ' ὅπου δεσπόζουν αἱ κοιλάδες τῶν ἐπαρχιῶν Μαλεβυζίου καὶ Τεμένους καὶ αἱ φυσικαί του καλλοναὶ σπανίως συναντῶνται. Γι' αὐτὸ καὶ ἐνδείκνυται ὡς ἰδεώδης τόπος θερινῆς διαμονῆς.

Μέσα στὴν ὀμορφιὰ αὐτοῦ τοῦ χωριοῦ, παίρνει θέση καὶ ἡ ἱστορία ποὺ τοῦ δίνει μιὰ ξέχωρη διάκριση ἀπὸ πολλὰ ἄλλα χωριά. Ἀπ' ἐδῶ κατήγοντο ὁ Λόγιος, ὁ ἐπιλεγόμενος Τουρκοφάγος ὀνομαστὸς ἥρως, ποὺ καὶ σκοτωμένο ἀκόμη, τὸν ἔτρεμαν οἱ Τοῦρκοι. Οἱ καπεταναῖοι: Μαρογιώργης, Μαροδάσκαλος, πάππος τοῦ Βουλευτοῦ κ. Κώστα Μαρῆ, ὡς καὶ ὁ Πατὴρ του ἀείμνηστος Ὑπουργὸς Γεώργ. Μαρῆς. Ὁ στρατηγὸς Λυμπρίτης, ὁ ἀείμνηστος Μανωλάκης Λογιάδης, ὁ ὑπέροχος αὐτὸς ἄνθρωπος καὶ διακεκριμένος πολιτικὸς ἐπὶ μεταπολιτεύσεως, ὁ Καπετὰν Θοδωράκης πάππος τοῦ Δημάρχου Ἡρακλείου κ. Γεωργ. Ἀλεξ. Γεωργιάδου καὶ ὁ ἀρχιναύαρχος εἰς τὴν Ρωσίαν Γεώργ. Καλαμαρᾶς.

Κατὰ τὴν παράδοσιν, ἐδῶ ὑπῆρχεν ἡ ἀρχαία πόλις Πάνωνα καὶ σὲ πολλὰ σημεῖα συναντῶνται σπήλαια λαξευτά, ἴσως μεσωμινωϊκῶν χρόνων 12Χ8 καὶ ὕψους τεσσάρων μέτρων.

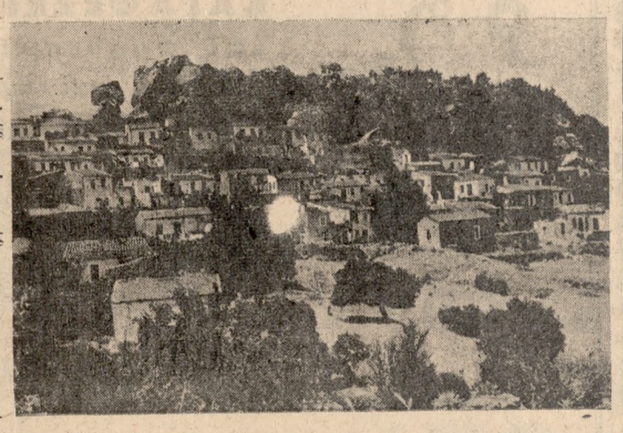

Ἄποψις τοῦ χωρίου ΑΓΙΟΣ ΘΩΜΑΣ Μονοφατσίου
Ἄνωθεν αὐτοῦ ὁ ΚΑΒΑΛΛΑΡΗΣ

Νοτιώτερα τοῦ Ἁγ. Θωμᾶ βρίσκεται τὸ μικρὸ χωριὸ Ἀργάτια, ποὺ ὑπάγεται εἰς τὴν ἰδίαν Κοινότητα, τὸ ὁποῖον ἔχει οἰκοδομηθῆ ἐπὶ τῶν ἐρειπίων τῆς Βυζαντινῆς πόλεως Ἐσταυρωμένος— περιώνυμος ἱστορικὴ θέσις, διὰ τὴν νίκην τῶν χριστιανῶν κατὰ τῶν Τούρκων τὸ 1837.

Ἐπίσης ὑπάρχει τὸ κοινοταρχεῖον (γραφεῖον ἐπάρχου). ἡμικατεστραμμένον πλησίον τοῦ «Καβαλάρη» προκαλοῦν τὸν θαυμασμὸν τῶν ἐπισκεπτῶν. Ἡ θέσις δὲ αὐτὴ φέρει τὴν ὀνομασίαν τοῦ «Γκρίφη τὸ κονάκι». Πρόκειται διὰ τὸν Ἄγγλον Τζὼν Γκρίφ ὅστις διώκησεν ὡς ἔπαρχος ἀπὸ τῆς καταλήψεως τῆς Κρήτης ὑπὸ τῶν προστατίδων δυνάμεων.

Ὁ Ἅγ. Θωμᾶς ὑπῆρξε πρωτεύουσα τῆς ἐπαρχίας Μονοφατσίου ἐπὶ Ἐνετοκρατίας, μέχρι καὶ ἐπὶ κατοχῆς τῶν Ἄγγλων (1902).

Ἡ κοινότης αὕτη ἔχει πληθυσμὸν 1.200 κατοίκους μὲ πρόεδρον τὸν κ. Ἰωάν. Τσερλεντάκην.

Ἡ δραστηριότης τῶν κατοίκων ἐκτείνεται εἰς πολλὰ ἔργα μεταξὺ δὲ αὐτῶν κυριώτερα εἶναι: 1) Ἡ ἀσφαλτόστρωσις τῆς πλατείας καὶ τῶν κεντρικῶν ὁδῶν ἐντὸς τοῦ χωρίου, μὲ ἐπέκτασιν μέχρι τοῦ συνοικισμοῦ Ἀργάτια, μὲ δαπανηθὲν ποσόν, πλὴν τῆς προσωπικῆς ἐργασίας τῶν κατοίκων δρ. 60.000 2) Ἡ ὕδρευσις μὲ πηγήν, ἀπὸ τὴν θέσιν Μικρὸν Ὄρος, ἐκτάσεως 1800 μ. Τὸ ἔργον τοῦτο εὑρίσκεται ἐν τῷ περατοῦσθαι, ἀπομένει δὲ ἡ κατ' οἶκον παροχὴ ὕδατος. Διὰ τὸ ἔργον τοῦτο ὡς ἔχει σήμερον ἐδαπανήθησαν δρ. 200.000 ἐκ τῶν ὁποίων αἱ 100.000 ἐκ δανείου ἀπὸ τὸ ταμεῖον παρακαταθηκῶν καὶ δανείων. Δέον νὰ σημειωθῇ ὅτι κατεβλήθη καὶ ἡ δωρεὰν προσωπικὴ ἐργασία τῶν κατοίκων πραγματοποιησάντων 2.500 ἡμερομίσθια.

Ἡ παραγωγὴ ἐδῶ συνίσταται ἐκ τῶν ὡς ἑπομένως ἀποδιδομένων προϊόντων: 1)

(Συνέχεια εἰς τὴν 4ην σελίδα)

ΣΗΜΕΙΩΜΑΤΑ

Η ΔΙΑΛΟΓΙΚΗ ΜΑΧΗ ΕΙΣ Ο.Η.Ε.

Τὸ σχέδιον Ἀϊζενχάουερ διὰ τὴν οἰκονομικὴν ἀνάπτυξιν τῶν Ἀραβικῶν χωρῶν ἀπετέλεσε τὸ κύριον γεγονὸς τῆς προχθεσινῆς ἱστορικῆς συνεδριάσεως τῆς Γενικῆς Συνελεύσεως τῶν Ἡνωμένων Ἐθνῶν. Καὶ τοῦτο διότι καὶ ἀπὸ θεωρητικῆς καὶ ἀπὸ πρακτικῆς καὶ πολιτικῆς ἀπόψεως ἐτοποθέτησε τὸ πρόβλημα τῆς εἰρηνεύσεως καὶ ἀποκαταστάσεως τῶν λαῶν τῆς Μ. Ἀνατολῆς εἰς τὴν ἀκριβῆ του θέσιν. Τὸ σχέδιον, ἀντιθέτως πρὸς τὸ δόγμα Ἀϊζενχάουερ, ἠκολούθησε περίπου τὸ δόγμα τοῦ Νάσερ: «Αἱ Ἀραβικαὶ χῶραι διὰ τοὺς Ἀραβικοὺς λαούς.» Ἐπὶ κεφαλῆς βλέπετε καὶ τῆς ὅλης διαχειρίσεως τοῦ προβλεπομένου ὀργανισμοῦ ἔταξεν τοὺς Ἄραβας καὶ μόνον. Τὸ πρᾶγμα κατενόησεν πλήρως καὶ ὁ Ρῶσος ὑπουργὸς τῶν Ἐξωτερικῶν ὁ ὁποῖος ὡς γνωστὸν παρεδέχθη χαρακτηριστικῶς ὅτι τό σχέδιον εἶναι «κάτι καλό». Δύναται νὰ λεχθῇ κατόπιν τούτου ὅτι ἡ διαλογικὴ μάχη εἰς τὸ ΟΗΕ, χωρὶς νὰ ἀπομακρυνθῇ τῶν πολιτικῶν ἐκείνων βάσεων αἵτινες χωρίζουν πάντοτε ἰδιολογικῶς τὴν Ἀνατολὴν ἀπὸ τὴν Δύσιν, ἐπλαισιώθη ἑκατέρωθεν μὲ καλὴν θέλησιν καὶ μετριοπάθειαν. Αἱ ἄκανθαι καὶ οἱ τρίβολοι εἰς τό πρόβλημα τῆς Μέσης Ἀνατολῆς παραμένουν βεβαίως καὶ μετὰ τοῦτο. Διαγράφεται ὅμως σαφῶς ἕνας τρόπος, δυνάμενος πρὸς πᾶσαν πλευρὰν νὰ τὰς παραμερίσῃ τελικῶς.

Η ΣΗΜΕΡΙΝΗ ΕΟΡΤΗ

Τὰ δύο ἀδελφὰ σωματεῖα Τυπογράφων καὶ Ἐφημεριδοπωλῶν Ἡρακλείου ἑορτάζουν σήμερον ἑορτὴν τῆς Θεομήτορος κατὰ τὰ καθιερωμένα. Αἱ πανηγυρικαὶ λειτουργίαι γίνονται εἰς τοὺς Ἱεροὺς ναοὺς Ἁγ. Γεωργίου Πόρου καὶ Μιχαὴλ Ἀρχαγγέλου Μπρούμη. Ἀμφότεραι αἱ ἑορταὶ θὰ συγκεντρώσουν ἐκεῖ ὄχι μόνον τοὺς ἑορτάζοντας συμπαθεῖς καὶ ἀκουράστους βιοπαλαιστὰς καὶ ἐργάτας ἀλλὰ καὶ πολλοὺς ἀπὸ τοὺς συνεργαζομένους μὲ αὐτοὺς εἰς τὸν ἴδιον κύκλον πνευματικῆς καὶ κοινωνικῆς ἐργασίας, ἐπαγγελματίας καὶ ἐπιχειρηματίας τοῦ Τόπου. Εἴθισται ἄλλως τε ἡ σημερινὴ ἑορτὴ νὰ ἀποτελῇ πάντοτε συμβολικὸν σταθμὸν τῆς ἑνότητος ἡ ὁποία πρέπει νὰ διέπῃ πάντοτε τὸν λεγόμενον κόσμον τῶν γραμμάτων καὶ τοῦ δημοσιογραφικοῦ λειτουργήματος καὶ τῆς πρὸς αὐτὸν συμπαθείας τοῦ κοινωνικοῦ συνόλου, ἐκπροσωποι τοῦ ὁποίου θὰ παρευρεθοῦν ἐπίσης εἰς τὴν ἑορτὴν, ὥστε τὰ δύο ἑορτάζοντα σωματεῖα νὰ συγκεντρώσουν ἔτσι τὰς καλυτέρας εὐχὰς διὰ τὴν πρόοδον καὶ τὴν προκοπήν των.

ΑΙ «ΣΟΦΑΙ ΥΠΟΔΕΙΞΕΙΣ»

Χθὲς ἡ «Μεσόγειος» διέθεσε τὸ ἥμισυ τῆς πρώτης σελίδος της διὰ νὰ κάμῃ τὰς ἀπαραιτήτους τους «σοφὰς ὑποδείξεις» της πρὸς τὸν ἀφικνούμενον ἐνταῦθα τὴν προσεχῆ ἑβδομάδα ὑπουργὸν Παιδείας κ. Βογιατζῆν ἐπὶ τῶν ἐκπαιδευτικῶν προβλημάτων τῆς χώρας. Φαίνεται ὅμως ὅτι ὁ «Δαίμων τοῦ Τυπογραφείου» ἠθέλησε πάλιν νὰ προσθέσῃ καὶ τὴν ἰδικήν του σοφίαν εἰς τὰς τόσας ἄλλας «σοφίας» τοῦ ἄρθρου καὶ διὰ μιᾶς ἐπεμβάσεώς του το κατέστησε «σοφώτερον». Ἔτσι ὁ κατατοπισμὸς τοῦ κ. Βογιατζῆ θὰ εἶναι πλήρης. Ἐφ' ὅ καὶ συγχαίρομεν!

ΠΡΟΣ ΤΗΝ ΣΕΛΗΝΗΝ...

Ἐντὸς τῶν ἡμερῶν ὡς ἀναγγέλλεται... βομβαρδίζεται ἡ Σελήνη. Ἀπὸ τὸ Κανάβεραλ τῆς Φλωρίδος ἐκτοξεύεται πρὸς τὴν Σελήνην, πύραυλος τύπου Θώρ. Ἡ ἐκτόξευσις αὕτη ἡ ὁποία ὡρίσθη διὰ μεθαύριον ἐὰν αἱ καιρικαὶ συνθῆκαι τὸ ἐπιτρέψουν, θὰ ἀποτελέσῃ προφανῶς νέον μέγα ἐπιστημονικὸν γεγονός. Ἂν ἐννοεῖται φθάσῃ ὁ πύραυλος στὸ φεγγάρι. Αἱ ἀναλογίαι τῆς πιθανότητος ταύτης, εἶναι κατὰ τοὺς Ἀμερικανοὺς μία πρὸς δέκα. Ὡστόσο τὸ λαμπρὸ φεγγαράκι ποὺ μᾶς ἐφώτιζε ἄλλοτε «γιὰ νὰ πηγαίνωμε στὸ σχολειὸ καὶ νὰ μαθαίνωμε γράμματα τοῦ Θεοῦ τὰ πράμματα» ἄλλαξε πρόσωπον. Ἀντὶ νὰ μᾶς φωτίζῃ, θὰ τὸ φωτίζωμεν ἐμεῖς μὲ τοὺς πυραύλους τῶν ἐπιστημονικῶν κατακτήσεων. Ἄλλο ζήτημα εἶναι ἂν μαζὺ μὲ τὰ ἀνώτερα γράμματά των, θὰ μαθαίνωμε... καὶ τοῦ Θεοῦ τὰ πράμματα.

ΔΗΜ. ΛΑΜΠΡΑΚΗΣ

Τὸ μεθαυριανὸν μνημόσυνον καὶ τὰ ἀποκαλυπτήρια τῆς προτομῆς τοῦ Δημ. Λαμπράκη εἰς τὸν ἱστορικὸν Βάμον Ἀποκορώνου ἀποτελοῦν μίαν σεμνὴν ἀπότισιν ὀφειλομένου χρέους πρὸς τὸν ἀείμνηστον Ἱδρυτὴν τῶν ἐγκρίτων Ἀθηναϊκῶν συναδέλφων «Τὸ Βῆμα» καὶ «Τὰ Νέα». Ἡ πολυσχιδὴς δημοσιογραφικὴ δρᾶσις τοῦ Δημ. Λαμπράκη, τῆς ὁποίας ἡ ἱστορία εἶναι πασίγνωστος δι' ὅλην τὴν Κρήτην ἀπὸ τῆς ἐκκινήσεώς του εἰς τὸ δημοσιογραφικὸν λειτούργημα καὶ τῆς περαιτέρω αὐτοδημιουργήτου ἀνόδου του, ἐτίμησε καὶ ἐξυπηρέτησε καὶ ἰδιαιτέρως τὸν Βάμον καὶ ὁλόκληρον τὴν μεγαλόνησον. Ἀνεξαρτήτως οὕτω τῶν ὑπηρεσιῶν καὶ εὐεργεσιῶν πρὸς τὴν γενέτειράν του, τὸ μεθαυριανὸν μνημόσυνόν του κα

ΚΟΙΝΩΝΙΚΑ

ΕΚΛΕΚΤΟΙ ΑΡΡΑΒΩΝΕΣ

ΜΑΙΡΗ ΠΑΠΑΓΙΑΝΝΗ
Bob Gauachek

ἐτέλεσαν τοὺς ἀρραβῶνας των. Θερμὰ συγχαρητήρια.

ΕΠΙΣΚΕΨΕΙΣ

Αἱ κυρίαι Ζωὴ Πετυχάκη, Οὐρανία Γρηγοριάδου καὶ Ἑλένη Φασουλάκη δὲν θὰ δεχθοῦν συλλυπητηρίους ἐπισκέψεις.

ΠΕΝΘΗ

Ἀπέθανε καὶ ἐκηδεύθη χθὲς ἐν συρροῇ κόσμου παλαιὰ οἰκοδέσποινα τῆς πόλεως μας ἡ ΜΑΡΙΑ ΓΡΗΓΟΡΙΑΔΟΥ. Ἡ μεταστᾶσα σεμνὴ καὶ ἐνάρετος οἰκοδέσποινα διεκρίθη καθ' ὅλον τὸν βίον της ὡς σύζυγος καὶ μήτηρ διὰ τὰς πολλὰς χριστιανικὰς ἀρετάς της καὶ τὰ ψυχικά της χαρίσματα ἀγαπωμένη καὶ ἐκτιμωμένη παρὰ πάντων τῶν γνωρισάντων αὐτήν. Τὰ τέκνα της καὶ ἅπαντας τοὺς λοιποὺς οἰκείους της ἡ «ΠΑΤΡΙΣ» συλλυπεῖται θερμῶς.

ΔΙΗΜΕΡΕΥΟΝΤΑ ΦΑΡΜΑΚΕΙΑ

Α. Χαλκιαδάκη, Χλουβεράκη, Ὅλγας Λυδάκη
Διανυκτερεῦον σήμερον Γ. Μαδαριωτάκη
Διανυκτερεῦον ἀῦριον Λ. Κανακάκη

ΕΦΗΜΕΡΕΥΟΥΣαι & ΔΙΑΝΥΚΤΕΡΕΥΟΥΣαι ΚΛΙΝΙΚαι ΤΟΥ Ι. Κ. Α.

Σήμερον: Εὐαγγελισμός, Φανουράκη, Ἅγ. Ἰωάννης
Αὔριον: Ἅγ. Γεώργιος, Πολυκλινική, Κυανοῦς Σταυρός

ΠΩΛΟΥΝΤΑΙ

Σερβίτσια Παγωτοῦ εἰς ἀρίστην κατάστασιν
Τιμαὶ εὐκαιρίας
Πληροφορίαι παρ' ἡμῖν

ΗΛΕΚΤΡΑ Τηλέφ. 6—60

ΣΗΜΕΡΟΝ
Ἀπογευματινὴ ὥρα 7.45' μ.μ.
Βραδυνὴ ὥρα 10 ἀκριβῶς
Ἕνα δραματικὸ ἀριστούργημα

ΘΑ ΚΛΑΨΩ ΑΥΡΙΟ

Τῆς ΛΙΛΙΑΝ ΡΟΘ
Πρωταγωνιστοῦν
ΣΟΥΖΑΝ ΧΑΙΗΓΟΥΩΡΝΤ
ΡΙΤΣΑΡΝΤ ΚΟΝΤΕ

ΤΗΝ ΔΕΥΤΕΡΑΝ
Μιὰ αἰσθηματικὴ περιπέτεια
ΤΕΣΣΕΡΑ ΚΟΡΙΤΣΙΑ ΣΤΗΝ ΠΟΛΙ
Ἔγχρωμον—Σινεμασκόπ
ΕΛΣΑ ΜΑΡΤΙΝΕΛΛΙ - ΤΖΟΡΤΖ ΝΤΕΪΝΕΡ

"ΟΑΣΙΣ"

τηλ. 2.54
ΣΗΜΕΡΟΝ
Ἀπογευματινὴ ὥρα 7.45' μ. μ.
Βραδυνὴ ὥρα 10 ἀκριβῶς
Μιὰ πρωτοφανὴς περιπέτεια
ΣΑΝ ΑΝΤΟΝΙΟ
Ἔγχρωμον
ΕΡΡΟΛ ΦΛΥΝΝ—ΑΛΕΞΙΣ ΣΜΙΘ
Τὴν Δευτέραν Μιὰ ἀστυνομικὴ ταινία
ΕΔΡΑΠΕΤΕΥΣΑ ΓΙΑ ΝΑ ΕΚΔΙΚΗΘΩ
Τζόζεφ Κόττεν—Ρόντα Φλέμιγκ

ΚΡΕΟΠΩΛΑΙ - ΑΓΕΛΑΔΟΤΡΟΦΟΙ

ΠΡΟΣΟΧΗ

Εἰς τὸ Κατάστημα Κτηνοτροφῶν
ΜΥΡΩΝΟΣ Μ. ΣΠΑΓΟΥΛΑΚΗ
Πλατεῖα Χανίων Πόρτα ἔναντι Γ. Καπελλάκη. Ἀλέθονται παντὸς εἴδους κτηνοτροφαὶ μὲ σύγχρονα Εὐρωπαϊκὰ ἀλεστικὰ μηχανήματα αἱ ὁποῖαι προηγουμένως κοσκινίζονται καὶ ἀπαλλάσσονται ἀπὸ πέτρες, χῶμα, καρφιὰ καὶ διάφορα ἄλλα ἀντικείμενα ἐπιβλαβῆ εἰς τὴν κτηνοτροφίαν.

Ἐργασία ἐπιμελημένη

ΘΕΑΜΑΤΑ

ΗΛΕΚΤΡΑ

Θερινός. Σήμερον ἀπογευματινὴ ὥρα 7.45 μ. μ. Βραδυνὴ 10 μ. μ. «Θὰ κλάψω αὔριον».
Τὴν Δευτέραν «Τέσσερα κορίτσια στὴν πόλι».

ΑΠΟΛΛΩΝ

ΘερινόςΣήμερον παραστάσεις ἀπὸ 7,45—10 καὶ 10—12 μ.μ. «Τυφὼν στὸ Ναγκασάκι» ἔγχρωμον.
Τὴν Δευτέραν «Ἀνώνυμα Κορίτσια»

ΚΡΟΝΟΣ

Θερινός. Σήμερον παραστάσεις ἀπὸ 8—10 καὶ 10—12 μ. μ. «Οἱ Γερμανοὶ ξανάρχονται».
Τὴν Δευτέραν «Μάρτυς μου ὁ Ἀλλὰχ εἶμαι ἀθῶα».

ΟΑΣΙΣ

Θερινός. Σήμερον 7.45 — 10 καὶ 10—12 μ. μ. «Σὰν Ἀντόνιο» (ἔγχρωμον).
Τὴν Δευτέραν «Ἐδραπέτευσα γιὰ νὰ ἐκδικηθῶ».

ΟΡΦΕΥΣ

Θερινὸς Κινηματογράφος (παρὰ τὰ Καμίνια). Σήμερον «Τὸ Φιντανάκι».
Τὴν Δευτέραν «Ἐπικίνδυνη ἀποστολή».

ΑΕΡΟΠΟΡΙΚΑ ΔΡΟΜΟΛΟΓΙΑ

Σήμερον:

Ἀφιξις ἐξ Ἀθηνῶν ὥρα	09.30 καὶ 17.55
Ἀναχώρησις εἰς Ἀθήνας	13.25 καὶ 18.35
Ἀναχώρησις εἰς Ρόδον	09'55
Ἀφιξις ἐκ Ρόδου ὥρα	13.00
Αὔριον:	
Ἀφιξις ἐξ Ἀθηνῶν ὥρα	09.20 καὶ 17.55
Ἀναχώρησις εἰς Ἀθήνας	10.00 καὶ 18.35

ΠΩΛΕΙΤΑΙ εἰς τιμὴν εὐκαιρίας οἰκόπεδον 100 μ. τ. 10Χ10 πλησίον τοῦ πάρκου Παλαιᾶς Νομαρχίας. Πληροφορίαι Μεσιτικὸν Γραφεῖον Κ. Σαρρῆ-Τηλέφ. 91.41.

ΑΠΟ ΤΗΝ ΚΑΘΗΜΕΡΙΝΗ ΖΩΗ - ΤΕΧΝΗ ΚΑΙ ΚΙΝΗΣΗ

ΜΕ ΛΙΓΕΣ ΓΡΑΜΜΕΣ

Πολλὰ πανηγύρια τελοῦνται σήμερον εἰς τὴν ὕπαιθρον τοῦ Νομοῦ ὅπως τῆς Μονῆς Παλιανῆς, τῆς Σπηλιώτισσας καὶ τοῦ Μοχοῦ Πεδιάδος τὰ ὁποῖα προβλέπεται νὰ συγκεντρώσουν ἀρκετὸ κόσμο.

—Ἤδη ἀπὸ χθὲς ἤρχισαν νὰ ἀναχωροῦν γιὰ τοὺς τόπους τῶν πανηγύρεων πλήθη ἐορταστῶν, τὸ ἐνδιαφέρον δὲ συγκεντρώνει ἡ Νεάπολις ὅπου ὁ πανηγυρισμὸς λαμβάνει ἰδιαίτερη λαμπρότητα.

—Ἡύξημένη κίνησι παρουσίασαν χθὲς τὰ ἀρτοποιεῖα δεδομένου ὅτι σήμερα θὰ παραμείνουν κλειστά.

—Ἐν τῷ μεταξὺ τὰ πάρτυ σήμερα θὰ εἶναι περιωρισμένα ἂν μὴ ἀνύπαρκτα ἀφ' ἑνὸς λόγῳ τῆς ὁμαδικῆς ἐξόδου πρὸς τὰ πανηγύρια καὶ ἀφ' ἑτέρου λόγῳ τοῦ ὅτι εἰς τὸν τόπο μας εἰδικῶς δὲν ἑορτάζουν σήμερα οἱ ἀνύπανδρες Μαρίες.

—Ἐνῶ ἡ μόδα τοῦ σάκκου ἐφαίνετο ὅτι θὰ ἦτο περιωρισμένης ἐκτάσεως τὶς τελευταῖες μέρες ἐσημείωσε στὴν πόλι μας ἀρκετὰ κρούσματα.

—Φαίνεται δὲ ὅτι ὁ ἐξωφρενισμὸς αὐτὸς τῆς θεᾶς μόδας θὰ ἀποτελέση μεταδοτικὸ κακό.

ΓΕΩΡΓΙΟΣ ΕΜΜ. ΘΕΟΔΩΡΑΚΗΣ
Χειρουργὸς Ὀδοντίατρος
Μὲ πλῆρες ἀκτινολογικὸν ἐργαστήριον
Ὁδὸς Ντεντηδάκηδων
(Παραπλεύρως Πολυκλινικῆς)
Δέχεται καθ' ἑκάστην
ὥρα 8—1 καὶ 4—8 μ. μ.

ΜΗ ΕΟΡΤΑΖΟΝΤΕΣ

Ἡ κ. Μάρω Γ. Γεωργιάδου Δημάρχου δὲν ἑορτάζει.
—Δὲν ἑορτάζει ἡ κ. Μαρίκα Ἰ. Ἀλικιώτη.
—Ἡ κ. Μαρίκα Στ. Θεοδωράκη δὲν ἑορτάζει.
—Ἡ κ. Μαρίκα Ἀντωνοπούλου ὀφθαλμιάτρου δὲν ἑορτάζει.
—Ἡ κ. Μαρία Ν. Παρασύρη δὲν ἑορτάζει.
—Ἡ κ. Μαρίκα Ξεν. Καράμπελα δὲν ἑορτάζει.
—Ἡ κ. Μαρίκα Ε. Κριτσωτάκη τραπεζικοῦ δὲν ἑορτάζει.
—Ἡ κ. Μαρίτσα Κ. Λινδρδάκη δὲν ἑορτάζει λόγῳ πένθους.
—Ἡ κ. Μαρίκα Ν. Παπαδάκη δὲν ἑορτάζει.
—Ἡ κ. Μαρία Π. Κριαρᾶ δὲν ἑορτάζει.
—Ἡ κ. Μαρία Ἰ. Παρασύρη δὲν ἑορτάζει.
—Ἡ κ. Μαρίκα Χρυσοφάκη, ταχυδρομικοῦ δὲν ἑορτάζει.
—Ἡ κ. Μαρίτσα Εὐστ. Κατσαράκη δὲν ἑορτάζει.
—Ἡ κ. Μαρίκα Γ. Σφακιανάκη δὲν ἑορτάζει.
—Ἡ κ. Μαρία Μιχ. Ἱερωνυμάκη, ἰατροῦ, δὲν ἑορτάζει.
—Ἡ κ. Μαρία Μ. Λογιάδου ἰατροῦ δὲν ἑορτάζει.
—Ἡ κ. Μαρία Ζαχαρίου δὲν ἑορτάζει.
—Ἡ κ. Μαρίκα Προκοπάκη ἰατροῦ δὲν ἑορτάζει λόγῳ ἀπουσίας
—Ἡ κ. Μαρία Μουρτζίδου ἰατροῦ δὲν ἑορτάζει.
—Ἡ κ. Μαρία Μ. Θεοδοσάκη δὲν ἑορτάζει.
—Δὲν ἑορτάζει ἡ κ. Μαίρη Ἐμμ. Λογιάδου Μηχανικοῦ.
—Ἡ κ. Μαρίκα Ἀλ. Μυκωνιάτη, δὲν ἑορτάζει σήμερον.
—Ἡ κ. Μαρίκα Φραγκιαδάκη λοχαγοῦ δὲν ἑορτάζει.
—Δὲν ἑορτάζει ἡ κ. Μαρίκα Μανουσέλη, διδασκάλισσα λόγῳ ἀπουσίας.
—Ἡ κ. Μαρία Μιχ. Παπαδάκη πρώην Ἐπιθεωρητοῦ δὲν ἑορτάζει.
—Ἡ κ. Μαρίκα Κ. Λασσιθιωτάκη δὲν ἑορτάζει.
—Δὲν ἑορτάζει ἡ κ. Δέσποινα Βογιατζάκη.
—Δὲν ἑορτάζει ἡ κ. Μαρία Νικ. Σφακιανάκη
—Ἡ κ. Μαρίκα Ὀρφανουδάκη Ὀδοντιάτρου δὲν ἑορτάζει.
—Ἡ κ. Μαρία Κ. Μπαρμπουνάκη δὲν ἑορτάζει οὔτε δέχεται ἐπισκέψεις.
—Ἡ κ. Μαρίκα Σ. Τσούμπα δὲν ἑορτάζει.
—Ἡ κ. Μαρίκα Λ. Κολυβάκη δὲν ἑορτάζει.
—Ἡ κ. Μαρίκα Γ. Σουριαδάκη, ἰατροῦ, δὲν ἑορτάζει οὔτε δέχεται ἐπισκέψεις.
—Ἡ κ. Μαίρη Ἀλ. Ἱερωνυμίδου δὲν ἑορτάζει, οὔτε δέχεται ἐπισκέψεις.
—Ἡ κ. Μαρίκα Ἐλ. Κούρτη δὲν ἑορτάζει.
—Ἡ κ. Μαρίκα Κατσούλη, δὲν ἑορτάζει αὔριον.
—Δὲν ἑορτάζει οὔτε δέχεται ἐπισκέψεις ἡ κ. Μαρίκα Ἀποστόλου Βασιλάκη.
—Ἡ κ. Μαρίκα Φουντουλάκη ἰατροῦ δὲν ἑορτάζει.
—Ἡ κ. Μαριάνθη Νικολοπούλου δὲν ἑορτάζει.
—Ἡ κ. Μαίρη Εὐαγγ. Τακάκη, δὲν ἑορτάζει.
—Δὲν ἑορτάζει ὁ κ. Παναγ. Γιαλούρης ἠλεκτροτεχνίτης.
—Ἡ κ. Μαρίκα Ἰ. Σταυριανοῦ δὲν ἑορτάζει.
—Ἡ κ. Μαρίκα Γ. Τσαντηράκη δὲν ἑορτάζει.
—Ἡ κ. Μαρίκα Παπαμαστοράκη δὲν ἑορτάζει.
—Ἡ κ. Μαρίκα Ἀθ. Μαζαράχη, Διευθυντοῦ Ὀρφανοτροφείου, δὲν ἑορτάζει.
—Ἡ κ. Μαίρη Κλαψηνοῦ δὲν ἑορτάζει.
—Ἡ κ. Μάρω Χαρ. Λιαπάκη δὲν ἑορτάζει.
—Ἡ κ. Μαρία Εὐαγγ. Χατζιδάκη, δὲν ἑορτάζει.
—Ἡ κ. Μαρία Κων)νου Παπαδάκη δὲν ἑορτάζει.
—Ἡ κ. Μαριάννα Γ. Κολυβάκη δὲν ἑορτάζει οὔτε δέχεται ἐπισκέψεις.
—Ἡ κ. Μαρία Δ. Νικολουδάκη τραπεζικοῦ δὲν ἑορτάζει.
—Ἡ κ. Μαρίκα Ζαχ. Περάκη δὲν ἑορτάζει, οὔτε δέχεται ἐπισκέψεις.
—Ἡ κ. Μαρὶ Ἀβὲτ Βαρζανκιὰν δὲν ἑορτάζει οὔτε δέχεται ἐπισκέψεις.
—Ἡ κ. Μαρία Γ. Διαλλυνᾶ δὲν ἑορτάζει.
—Ἡ κ. Δέσπω Μ. Ποτήρη δὲν ἑορτάζει.

Ὁ ἰατρὸς χειρουργὸς
κ. ΙΩΑΝΝΗΣ ΜΠΑΛΤΖΑΚΗΣ
Ἐπανῆλθεν ἐκ τοῦ ἐκπαιδευτικοῦ του ταξιδίου καὶ δέχεται ὡς καὶ πρότερον εἰς τὴν κλινικήν του.

ΕΙΔΙΚΗ ΩΤΟΡΙΝΟΛΑΡΥΓΓΟΛΟΓΙΚΗ ΚΛΙΝΙΚΗ
ΓΕΩΡΓΙΟΥ Π. ΦΛΟΥΡΑΚΗ
ΧΕΙΡΟΥΡΓΟΥ ΩΤΟΡΙΝΟΛΑΡΥΓΓΟΛΟΓΟΥ
Ὁδὸς 25 Αὐγούστου
ἔναντι Κεντρικοῦ Ταχυδρομείου
Τηλέφ. 92—43

Ὁ Ὀφθαλμίατρος
Κ. ΔΗΜ. ΑΝΤΩΝΟΠΟΥΛΟΣ
ἐπανελθὼν ἐκ τοῦ ταξιδίου του ἐπανήρχισεν τὰς ἐργασίας του ὡς καὶ πρότερον.

ΚΡΟΝΟΣ Τηλ. 90.75

ΘΕΡΙΝΟΣ
Ὧραι ἐνάρξεως παραστάσεων 8 καὶ 10 μ. μ.
ΑΠΟΨΕ ἡ ἀλησμόνητη κωμωδία τῆς δυάδος ΑΛ. ΣΑΚΕΛΛΑΡΙΟΥ—Χ. ΓΙΑΝΝΑΚΟΠΟΥΛΟΥ
ΟΙ ΓΕΡΜΑΝΟΙ ΞΑΝΑΡΧΟΝΤΑΙ
Βασ. Λογοθετίδη—Μ. Φωτόπουλο—Γεωργία Βασιλειάδου—Ἴλια Λιβυκοῦ κλπ.
ΤΗΝ ΔΕΥΤΕΡΑΝ
ΜΑΡΤΥΣ ΜΟΥ Ο ΑΛΛΑΧ ΕΙΜΑΙ ΑΘΩΑ

Καθαρὸν εἰσόδημα
ΤΟΚΟΣ 9 % (ΑΦΟΡΟΛΟΓΗΤΟΣ)
ΚΑΤΑΘΕΣΕΙΣ ἐπὶ προθεσμίᾳ 6 μηνῶν καὶ ἄνω ΠΑΡΑ ΤΡΑΠΕΖΑΙΣ

Καθαρὸν εἰσόδημα
ΤΟΚΟΣ 8 % (ΑΦΟΡΟΛΟΓΗΤΟΣ)
Εἰς τὰ ΤΑΜΙΕΥΤΗΡΙΑ ΤΡΑΠΕΖΩΝ ΤΑΧΥΔΡΟΜΙΚΟΝ ΤΑΜΙΕΥΤΗΡΙΟΝ ΤΑΜΕΙΩΝ ΠΑΡΑΚΑΤΑΘΗΚΩΝ & ΔΑΝΕΙΩΝ

ΣΤΑΥΡΟΛΕΞΟ Ἀρ. (187)

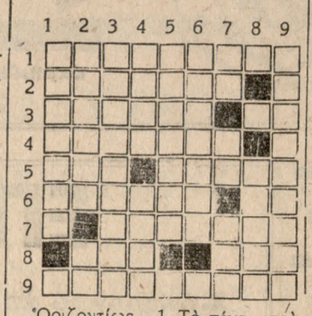

Ὁριζοντίως.—1. Τὸ σέντ... στὸ δολλάριον. 2. Ὄνομα τεσσάρων Αὐτοκρατόρων τοῦ Βυζαντίου. 3. Μεταφορικῶς ὑπονοεῖ καὶ τὴν μετακίνησιν.— Δύο συνεχόμενα σύμφωνα, ἕνα ἀρχαῖον ρῆμα (συνεκφερόμενα). 4. Ἕνας ἀρχαῖος Ἑλληνικὸς ρυθμός. 5. Ἀρχαιοελληνικὸν γυναικεῖον ὄνομα.—Ὀστοῦν τῆς ρινός (γεν.). 6. Νομίζει... ἀρχαῖστί.—Τὸ σῖγμα τὰ χωρίζει. 7 Ὑπάρχει καὶ στὰ κομπολόϊα. 8. Παίκτης μιᾶς παιδιᾶς. — Τὸ γνωστὸν Κόμα μὲ τ' ἀρχικά του, ἀντιστρόφως... εἰς τὸ ὁποῖον ἀνήκουν ὅλοι οἱ κερδοσκόποι Ἕλληνες (χιοῦμορ). 9. Δὲν εἶναι προσὸν τῶν ἀλλοπροσάλλων.

Καθέτως.— 1. Οἱ τσικινάδες. 2. Θυμίζει, χλευαστικῶς. νεοσυλλέκτους. — Γαλλικὴ νεράϊδα. 3 Τὸ Πυθαγόρειον διδάσκεται εἰς τὰ σχολεῖα, ἀντίστρόφως (ἐνάρθρως). 4. Εἶδος μικροῦ πιάτου (δημ.).— Ἕνα ἐπιδόρπιον (δημ.). 5. Ἀθηναῖος πολιτικὸς συνάψας μίαν ὁμώνυμον εἰρήνην (ἐνάρθρως) 6. Εὑρεγετικὰ διὰ τοὺς πάσχοντας ἀπὸ κιρσούς. 7. Τοῦ τέλους... ἀρχὴ καὶ τέλος —Νότα —Ἕνα ταμεῖον ποὺ ὑπάγεται στὸ Υ.Ε.Ν. (ἀρχικά) 8. Ἡ πολὺ χαμηλὴ χαρακτηρίζει τὰ σύγχρονα ἀπαρτιμὰν τῶν πολυκατοικιῶν. 9. Γνωστὸς Ἕλλην ἀρχαιολόγος τοῦ παρελθόντος αἰῶνος, τοῦ ὁποίου τὴν βιβλιοθήκην ἀπέκτησεν ἡ Ἐθνική μας Βιβλιοθήκη.

ΛΥΣΙΣ ΣΤΑΥΡΟΛΕΞΟΥ ἀρ. 186

Ὁριζοντίως.— 1. Ἐκάκωσε 2. Ρυμός.—Θεέ! 3. Ὕλας.—ΑΕ. 4. Θλιμμένοι. 5. Ρηνανία. 6. Ὄνος—Θράξ. 7. Τήκ.— Πάολα. 8. Ἡ Σομαλία 9. Τέλη.

Καθέτως.— 1. Ἐρυθρότης. 2. Κυλλήνης. 3. Τὸ κονίαμα. 4. Κοσμᾶς.—Μέ. 5. Σῖ.—ΜΝ (Μηνί).—Πάλ (Μάλετερ). 6. Ἀειθαλῆ 7. Σθεναροί. 8. ΕΕ.—Ἄλας 9. Ἐδίωξα.

ΚΛΙΝΙΚΗ ΧΕΙΡΟΥΡΓΙΚΗ ΠΑΘΟΛΟΓΙΚΗ
Ὁδὸς Μάρκου Μουσούρου
Ο «ΑΓΙΟΣ ΜΑΡΚΟΣ»
Ἔναντι Ἁγίου Μάρκου (παρὰ τὴν Πλατεῖαν Ἀρκαδίου, Χεῖτὰν Ὀγλοῦ).
ΤΜΗΜΑ Χειρουργικόν: Χειρουργὸς Σ. ΜΑΥΡΙΚΑΚΗΣ
ΤΜΗΜΑ Παθολογικόν: Παθολόγος Ι. ΧΡΗΣΤΑΚΗΣ
Τηλέφ. 92—10
Δέχεται ἀσθενεῖς τοῦ ΤΕΒΕ καὶ ἄλλων ἀσφαλιστικῶν Ταμείων καὶ Ὀργανισμῶν
Ἡ Κλινικὴ Διανυκτερεύει.

ΤΟ ΑΝΑΓΝΩΣΜΑ ΜΑΣ

ΣΤΡΑΤΗΓΕ ΕΙΣΑΙ ΠΡΟΔΟΤΗΣ

Η ΠΟΛΥΚΡΟΤΗ ΔΙΚΗ ΤΟΥ ΕΚΤΑΚΤΟΥ ΣΤΡΑΤΟΔΙΚΕΙΟΥ ΤΩΝ ΒΕΡΣΑΛΛΙΩΝ

191ον

ΕΠ. Κύριε πρόεδρε, κύριοι στρατοδίκαι. Ἐσεβάσθην τὸν μάρτυρα καθ' ὅλην τὴν διάρκειαν τῆς διαδικασίας, διότι ἀντελαμβανόμην ὅτι εἶχεν ὑποστῆ ἕνα κλονισμὸν λόγῳ τῆς περιπετείας, εἰς τὴν ὁποίαν ἦτο πρωταγωνιστοῦν πρόσωπον χωρὶς νὰ ἔχῃ ἰδέαν. Ὅλων μας αἱ συμπάθειαι ἦσαν μὲ τὸ μέρος του. Δυστυχῶς τὴν ἀνεκτικότητα ταύτην τοῦ δικαστηρίου τὴν παρεξήγησεν ὁ μάρτυς καὶ ἐνόμισεν ὅτι εἶναι ἀσύδοτος. Παρεξήγησε τὴν ἀποστολήν του ἐνταῦθα καὶ μετεβλήθη εἰς σφοδρὸν κατήγορον κατὰ τοῦ στρατηγοῦ Ζόφρ. Κατόπιν τούτου εἶμαι ὑποχρεωμένος νὰ ζητήσω παρὰ τοῦ δικαστηρίου ὅπως τὸν ἐπαναφέρῃ εἰς τὴν τάξιν καὶ διὰ μιᾶς ποινῆς συμφώνου πρὸς τὸν νόμον τὸν διέποντα τὴν τακτικὴν τῆς διαδικασίας, τοῦ ὑποδειχθῇ ὅτι οὐδεὶς ἔχει τὸ δικαίωμα νὰ γίνεται ὑβριστὴς τῆς δικαιοσύνης.

ΠΡ. Τί ἀπολογεῖσθε; Ἠκούσατε τὴν κατηγορίαν τὴν ὁποίαν ὁ κύριος ἐπίτροπος σᾶς ἀπήγγειλε;

ΣΥΝΗΓ. Διορίζει ἐμὲ συνήγορον, κύριε πρόεδρε, διὰ νὰ εὑρισκώμεθα ἐν τάξει πρὸς τὴν ποινικὴν δικονομίαν.

ΠΡ. Ἔχετε δίκαιον. Ὁρίστε κατηγορούμενε. Τί ἀπολογεῖσθε;

Προχωρεῖ πρὸ τῆς ἕδρας τοῦ προέδρου καὶ μὲ φωνὴν παλλομένην ἀπὸ συγκίνησιν λέγει:

«Ἐπέπρωτο, κύριε πρόεδρε, μαζὺ μὲ τὸν ἐξευτελισμὸν τὸν ὁποῖον ὑπέστην ν' ἀκούω καὶ τὴν κατηγορίαν ἐπὶ ἀνευλαβείᾳ πρὸς τὸ δικαστήριον. Μὲ ἀλγοῦσαν ψυχὴν θὰ ἀπολογηθῶ πρὸς τὸ δικαστήριόν σας, ἀπεκδεχόμενος προκαταβολικῶς τὴν ἀπόφασίν σας οἱαδήποτε καὶ ἂν εἶναι αὕτη. Ἐὰν αἱ ἐκφράσεις μου, κύριοι δικασταί, εἶναι δριμεῖαι, τοῦτο ὀφείλεται ἀποκλειστικῶς καὶ μόνον εἰς τὴν προκλητικὴν στάσιν τοῦ ἀνθρώπου, ὁ ὁποῖος ὑπῆξεν ἡ ἀφορμὴ τῆς συμφορᾶς μου. Δι' ἐμὲ δὲν ἔχει καμμίαν σημασίαν τὸ ὅτι ἐκεῖνος, ὁ ὁποῖος μὲ συνέτριψεν ἠθικῶς κατέχει τὸν ἀνώτερον βαθμὸν τῆς στρατιωτικῆς ἱεραρχίας. Δὲν δύναμαι νὰ τὸν σεβασθῶ, ἀφοῦ ὁ ἴδιος δὲν ἐσεβάσθη ἑαυτόν. Ἄλλως τε προέβην ἀρχικῶς εἰς τὴν δήλωσιν ὅτι παραιτοῦμαι τῶν τάξεων τοῦ στρατοῦ διὰ νὰ λάβω τὴν ἱκανοποίησιν παρ' ἐκείνου, ὅστις μὲ κατέστρεψεν. Ὁ κ. ἐπίτροπος μὲ κατηγόρησεν ὡς ὑβριστὴν τῆς δικαιοσύνης. Ἀπαντῶ εἰς τὸν κ. ἐπίτροπον ὅτι ὑβριστὴς τῆς δικαιοσύνης δὲν εἶναι ἐκεῖνος ὁ ὁποῖος ἀμύνεται τῆς ἀτομικῆς του τιμῆς, ἀλλ' ἐκεῖνος ὁ ὁποῖος ζητεῖ ὑπὸ τὴν σκέπην τῆς δικαιοσύνης νὰ καλύψῃ τὰ αἴσχη τ υ. Δικαιοσύνην ζητῶ ἐγώ, κύριοι δικασταί, ἔναντι τοῦ ἀνδρώπου ὁ ὁποῖος μὲ ἐξηυτέλισε.

ΠΡ. Ἀρκετά.

ΜΑΡΤΥΣ (ὑπὸ κατηγορίαν). Εἶμαι κατηγορούμενος καὶ ἔχω τὸ δικαίωμα νὰ ἀπολογηθῶ, κύριε πρόεδρε, καθ' ὅν τρόπον νομίζω ἐγώ. Ἐκτὸς ἂν θέλετε νὰ μοῦ ἀφαιρέσετε τὸν λόγον.

ΠΡ. Οὐδεὶς σᾶς ἀρνεῖται τὸ δικαίωμα αὐτό. Δὲν εἶναι ὅμως δυνατὸν νὰ σᾶς ἐπιτρέψωμεν αὐτὸν τὸν κατήφορον τῆς γλώσσης.

ΜΑΡΤΥΣ (ὠχρὸς ἐξ ὀργῆ). Εἰς τὸν κατήφορον αὐτὸν μοῦ ἔδωσε τὸ παράδειγμα ὁ στρατηγὸς Ζόφρ. Ἐναντίον αὐτοῦ ἀμύνομαι. Σεῖς ὡς δικαστήριον ἔχετε τὸ δικαίωμα νὰ μὲ τιμωρήσητε, ἂν παραφέρωμαι. Δὲν ἔχετε ὅμως τὸ δικαίωμα νὰ μὲ ἐμποδίσητε ἀπὸ τοῦ νὰ διακηρύξω ὅτι εἰς στρατηγός, ὁ ὁποῖος διευθύνει τὸν μαχόμενον γαλλικὸν στρατόν, ὑπῆξεν ἡ ἀφορμὴ νὰ κατεξευτελισθῶ.

ΠΡ. Κατηγορούμενος εἶσθε, κύριε, καὶ ὄχι εἰσαγγελεύς, αὐτὴ εἶναι ἀγόρευσις, δὲν εἶναι ἀπολογία.

ΜΑΡΤΥΣ. Σᾶς ἐπαναλαμβάνω, κύριε πρόεδρε, ὅτι τὸν τρόπον τῆς ἀπολογίας μου τὸν κανονίζω ἐγώ. Σεῖς ἔχετε τὸ δικαίωμα νὰ μὲ καταδικάσητε μόνον.

ΠΡ. Ἀρκεῖ. Σᾶς ἀφαιρῶ τὸν λόγον. Δὲν ἠμπορεῖ νὰ ἐξακολουθήσῃ ὁ φιλιππικός σας αὐτός.

ΜΑΡΤΥΣ (ὠχρός). Τότε θὰ μὲ καταδικάσητε ἀναπολόγητον, κύριε πρόεδρε. Δὲν πρόκειται νὰ διαμαρτυρηθῶ διὰ τούτου. Ἐλπίζω ὅμως ὅτι τὰ ἐπίσημα πρακτικὰ θὰ ἀναφέρουν τὴν λεπτομέρειαν αὐτήν.

ΕΠ. Ἐκφράζει τὴν εὐχὴν νὰ ἀπαλλαγῇ ὁ κατηγορούμενος. Τὸ δικαστήριον ἀποσύρεται εἰς σύσκεψιν καὶ ἐπιβάλλει τὴν ποινὴν τῆς ἁπλῆς ἐπιπλήξεως πρὸς τὸν μάρτυρα.

Ὅλοι οἱ στρατοδίκαι συνεφώνησαν καὶ ἡ ἀπόφασις ὑπηγορεύθη εἰς τὸν γραμματέα.

Ἐπανερχόμεθα εἰς τὰς ἕδρας μας. Ὁ κατηγορούμενος μάρτυς εἶναι νευρικός.

(Συνεχίζεται)

ΟΔΗΓΙΑΙ ΑΠΟΛΥΜΑΝΣΕΩΣ ΟΙΝΟΔΟΧΕΙΩΝ

Ὅσα μέτρα καὶ ἂν λάβῃ ὁ οἰνοπαραγωγὸς ἐὰν δὲν προβῇ εἰς σχολαστικὴν ἀπολύμανσι τῶν βαρελίων του, δὲν θὰ φτιάξῃ καλὸ κρασί. Ἐνδεικνυόμενα μέτρα:

1ον) Ἐὰν τὸ βαρέλι περιεῖχε κρασὶ ποὺ δὲν εἶχε προσβληθῇ ἀπὸ ἀσθένειες, τὸ πλένουμε μὲ ζεστὸ νερὸ καὶ τὸ χύνομε ἀμέσως πρὶν προλάβῃ νὰ κρυώσῃ. Τοῦ ρίχνομε μετὰ δέκα ὀκάδες ζεστὸ νερὸ καὶ τὴν εἰδικὴ ἀπορρυπαντικὴ καὶ ἀπολυμαντικὴ σκόνη ΚΑΠΟΥΣ, τὸ ἀνακινοῦμε καλῶς καὶ τὸ χύνομε. Ξεπλένομε δυὸ φορὲς μὲ ζεστὸ νερό, καῖμε τὸ θειαφόφυλο ἢ θειάφι καὶ πωματίζομε.

2ον) Ἐὰν περιεῖχε ἀρρωστημένο κρασὶ χρειάζεται εἰδικὴ φροντίδα. Στὴν περίπτωσι αὐτὴ συμβουλευθῆτε μας. Συμβουλαὶ καὶ ὁδηγίαι δωρεὰν ἐν τῷ ἐργαστηρίῳ μας, ὁδὸς Ἕβανς 64, ἔναντι φαρμακείου Χαλκιαδάκη.

Διαθέτομεν καὶ τὴν ἀπορρυπαντικὴ σκόνη ΚΑΠΟΥΣ.

ΕΜΜΑΝ. ΔΑΣΚΑΛΟΓΙΑΝΝΑΚΗΣ
Χημικὸς—Οἰνολόγος
Πρώην Δ)ντὴς τῶν Χημικῶν καὶ Οἰνολογικῶν ἐργαστηρίων Οἰνοπαντοπωλῶν Πειραιῶς.

ΟΡΦΕΥΣ

ΣΗΜΕΡΟΝ
Τὸ ἀθάνατο δραματικὸ ἀριστούργημα τοῦ Π. ΧΟΡΝ
ΤΟ ΦΙΝΤΑΝΑΚΙ
Ὀρ. Μακρῆς—Γκέλλυ Μαυροπούλου Καίτη Μπελίντα
ΤΗΝ ΔΕΥΤΕΡΑΝ
ΕΠΙΚΙΝΔΥΝΗ ΑΠΟΣΤΟΛΗ
Γενικὴ εἴσοδος δρ. 4

ΚΩΝΣΤ. ΧΑΤΖΗΔΑΚΙΣ
ΧΕΙΡΟΥΡΓΟΣ ΟΡΘΟΠΕΔΙΚΟΣ
ΔΙΔΑΚΤΩΡ, ΕΠΙΜΕΛΗΤΗΣ ΠΑΝΕΠΙΣΤΗΜΙΟΥ ΑΘΗΝΩΝ
Διευθυντὴς Ἱδρύματος Ἀναπήρων Παίδων
Ἐπιστρέψας ἐκ τῆς Μετεκπαιδεύσεως του εἰς Ἀμερικὴν δέχεται καὶ χειρουργεῖ εἰς τὴν Πολυκλινικὴν Ἡρακλείου Κάθε Σάββατον καὶ Κυριακὴν
Τηλ. 3.90

ΕΜΜ. Γ. ΧΑΛΚΙΑΔΑΚΗΣ
ΓΕΝ. ΑΡ

"ΠΑΤΡΙΣ,,
Καθημερινὴ Πρωϊνὴ Ἐφημερὶς ἐν Ἡρακλείῳ Κρήτης
Ὑπεύθυνος — Διευθυντής: ΑΘΗΝΑΓ. ΜΥΚΩΝΙΑΤΗΣ
Κατοικία: ὁδὸς Κων)νίδου ἀρ. 2
Προϊστάμενος Τυπογραφείου: ΕΜΜ. Δ. ΔΕΣΠΟΤΑΚΗΣ
Κατοικία: Σαμουὴλ Χάου ἀριθ. 6
Δημοσιεύσεις ἐν γένει δραχ. 3 κατὰ στῖχον

ΤΑ ΑΣΒΕΣΤΟΠΟΙΕΙΑ

Ὑπὸ τοῦ Ὑπουργείου Ἐμπορίου ἀπεστάλη πρὸς τὴν Νομαρχίαν Ἡρακλείου Ἀγορανομικὴ διάταξις «περὶ τοῦ τρόπου ἀγορᾶς ἀκαθάρτου πετρελαίου παρὰ τῶν ἀσβεστοποιείων».

ΤΟ ΑΝΕΒΑΣΜΑ ΤΟΥ ΕΡΓΟΥ "Ο ΒΡΟΧΟΠΟΙΟΣ,,

Ὡς πληροφορούμεθα καταλληλοτέρα αἴθουσα διὰ τὸ ἀνέβασμα τοῦ «Βροχοποιοῦ» ἐκρίθη ἡ χειμερινὴ τοιαύτη τοῦ «Ἀπόλλωνος» διότι παρέχει τὰς προϋποθέσεις διὰ νὰ δημιουργηθῇ ἡ ἀπαιτουμένη ἀτμόσφαιρα.

Διὰ πρώτην φορὰν θὰ λειτουργήσουν ἐντὸς τῆς αἰθούσης τὰ τελειότατα μηχανήματα ἐξαερισμοῦ Αἴρ—κοντίσιον.

ΑΝΑΚΟΙΝΩΣΙΣ

Ὅσοι θέλετε ν' ἀπολαύσητε ἀέρα, δροσιά, θάλασσα, πρόοδον, περιποίησιν, προθυμίαν. λαϊκὰς τιμάς, θὰ πρέπει νὰ ἐπισκεφθῆτε τὸ νέον κέντρον «ΛΙΝΤΟ» παρὰ τὸ Στόμιον. τοῦ Ἐλευθερίου Παπαδογιωργάκη.

Ἄρτιαι ἐγκαταστάσεις ντούς, καμπίνες λουομένων, Ἠλεκτρικὰ ψυγεῖα, κουζίνα ἐκλεκτὴ, περιποιησις ἄφθαστος, προθυμία ἀπόλυτος.

ΣΗΜΕΙΩΣΙΣ:

Λεωφορεῖα αὐτοκίνητα τοῦ 37ου ΚΤΕΛ θὰ ἐνεργοῦν τὰς μεταφορὰς τῶν ἐπιθυμούντων ἀπὸ τῆς 15ης Αὐγούστου καὶ ἀπὸ Πλατεῖαν Ἁγίας Αἰκατερίνης Χανίων Πόρτα, Καμίνια καὶ Στόμιον.

Ὧραι ἀναχωρήσεως ἐξ Ἡρακλείου καθημερινῶς 9 π.μ. 11 π. π. 1,30 μ.μ. καὶ 3 μ.μ. πλὴν Τετάρτη καὶ Κυριακῆς καθ' ἃς θὰ ἐνεργοῦνται μεταφοραὶ ἀπὸ 9 π. μ. — 8 μ.μ. ἀνὰ δίωρον.

Μία ἐπίσκεψις θὰ σᾶς πείση.

1—5

ΜΟΥΣΙΚΟΧΟΡΕΥΤΙΚΗ ΒΡΑΔΥΑ ΕΙΣ ΑΡΧΑΝΑΙΣ

Ὁ Φυσιολατρικὸς Σύλλογος Ἀρχανῶν δίδει σήμερον Παρασκευὴν 15ηνὴ τρέχ. καὶ ὥραν 7μ.μ. Μουσικοχορευτικὴν βραδυὰ εἰς τὸ ἐξοχικὸ Κέντρο «Μυριόφυτο». Ἡ τελεία ὀργάνωσις, ἡ ἀρτία ὀρχήστρα καὶ ἡ ἐκλεκτὴ κουζίνα ἐγγυῶνται μίαν πλήρη ἐπιτυχίαν τῆς μουσικοχορευτικῆς αὐτῆς συγκεντρώσεως ἡ ὁποία θὰ ἀποτελέσῃ ἕνα ἐξαιρετικὸ κοσμικὸ γεγονὸς διὰ τὴν προοδευτικὴν κωμόπολιν τῶν Ἀρχανῶν.

ΖΗΤΕΙΤΑΙ ὑπηρέτρια παρ' ὁλιγομελοῦς οἰκογενείας. Μισθὸς ἱκανοποιητικός. Τηλέφ. 8.93.

ΖΗΤΕΙΤΑΙ δεσποινὶς ὀρθογράφος καὶ καθαρογράφος διὰ Δικηγορ. Γραφεῖον. Πληροφορίαι τηλ. 6.24 ὥρα8—9 π. μ. καὶ 4—5 μ.μ.

ΖΗΤΕΙΤΑΙ δεσποινὶς διὰ κατάστημα ὑφασμάτων εὐπαρουσίαστη καὶ μὲ γραμματικὰς γνώσεις. Πληροφορίαι παρ' ἡμῖν.

Ο ΝΕΟΣ ΠΡΟΫΠΟΛΟΓΙΣΜΟΣ ΧΡΗΣΕΩΣ 1958

ΑΝΑΚΟΙΝΩΣΕΙΣ ΤΟΥ ΥΠΟΥΡΓΟΥ ΟΙΚΟΝΟΜΙΚΩΝ κ. ΠΑΠΑΚΩΝΣΤΑΝΤΙΝΟΥ

2ον

Τὸ καθαρὸν ἐθνικὸν εἰσόδημα κατὰ τὸ 1957, εἰς τρεχούσας τιμὰς ἐσημείωσεν αὔξησιν ἔναντι τοῦ 1956 κατὰ 8,5 ο)ο εἰς σταθερὰς δὲ τιμὰς (1954) κατὰ 9,8 ο)ο. Ἡ πραγματοποιηθεῖσα ἄνοδος ὀφείλεται εἰς τὴν ηὐξημένην δραστηριότητα ὅλων σχεδὸν τῶν κλάδων τῆς οἰκονομίας ἰδιαιτέρως ὅμως τῆς γεωργίας, λόγω τῆς ὑψηλῆς γεωργικῆς ἐσοδείας ὡρισμένων βασικῶν καλλιεργειῶν. Ἡ συμβολὴ τῶν κλάδων τῆς γεωργίας καὶ τῆς μεταποιήσεως εἰς τὴν πραγματοποίησιν τοῦ ὑψηλοῦ ρυθμοῦ ἀνόδου τοῦ ἐθνικοῦ προϊόντος ὑπῆρξε λίαν ἔντονος κατὰ τὸ 1957.

Τὸ εἰς ἐπενδύσεις παγίου κεφαλαίου τοποθετηθέν τμῆμα τῶν διαθεσίμων πόρων ἀνῆλθεν εἰς 14, 1 ο)ο, ἔναντι 14,6 ο)ο τοῦ 1956 καὶ 13, 3 ο)ο τοῦ 1955. Ἡ κατὰ τὰ ἔτη 1956 καὶ 1957 αὔξησις τῶν ἐπενδυομένων διαθεσίμων πόρων ἀποτελεῖ χαρακτηριστικὴν ἀπόδειξιν τῆς ἀνοδικῆς πορείας τῆς ἑλληνικῆς οἰκονομίας.

Ἡ κίνησις τῶν τιμαρίθμων κατὰ τὸ 1957 εἶναι ἐνδεικτικὴ τῆς ἐπιτευχθείσης νομισματικῆς σταθερότητος. Ἐξαιρέσει τοῦ τιμαρίθμου κόστους ζωῆς ἡ μικρὰ αὔξησις τοῦ ὁποίου ὀφείλεται κυρίως εἰς τὰς αὐξήσεις τῶν ἐνοικιοστασιακῶν μισθωμάτων καὶ τῆς τιμῆς τοῦ ἄρτου, οἱ λοιποὶ τιμάριθμοι ἐνεφάνισαν κατὰ τὸ 1957 αὔξησιν ἀναξίαν λόγου.

Ἡ κατὰ 980 ἑκατομμύρια ἢ κατὰ 16ο)ο αὔξησις κατὰ τὸ 1957 τοῦ κυκλοφοροῦντος χαρτονομίσματος, μικροτέρα κατὰ 8ο)ο τῆς σημειωθείσης κατὰ τὸ 1956 ἐν σχέσει μὲ τὸ 1955 ὀφείλεται εἰς τὴν χρηματοδότησιν τῆς Ἀγροτικῆς Τραπέζης καὶ τὴν ηὐξημένην συγκέντρωσιν σίτου. Παραλλήλως ὅμως ηὐξήθησαν αἱ παρὰ Τραπέζαις καταθέσεις κατὰ 3357 ἑκατ. ἤτοι κατὰ 88ο)ο ἐν σχέσει πρὸς τὸ τέλος τοῦ 1957.

Γενικῶς δύναται νὰ ὑποστηριχθῇ ὅτι τὸ ἔτος 1957 ἀποτελεῖ σταθμὸν κατὰ τὸν ὁποῖον τὰ κυριώτερα βραχυχρόνια προβλήματα τῆς ἑλληνικῆς οἰκονομίας ἀντιμετωπίσθησαν ἐπιτυχῶς καὶ μάλιστα κατὰ τρόπον μονιμώτερον.

1. Πρὸ τῆς παροχῆς στοιχείων ἐπὶ τοῦ κατατιθεμένου προϋπολογισμοῦ 1958, ἐθεώρησα σκόπιμον συνοπτικὴν παράθεσιν εἰς γενικωτάτας γραμμὰς τῶν ἀποτελεσμάτων τοῦ προϋπολογισμοῦ τοῦ λήξαντος οἰκονομικοῦ ἔτους 1957.

Ἡ γνῶσις ἄλλωστε τούτων εἶναι χρήσιμος καὶ διὰ τὴν ἐκτίμησιν τοῦ νέου προϋπολογισμοῦ.

Ὁ κατατεθεὶς προϋπολογισμὸς τοῦ 1957 εἶχε προβλέψει γενικὸν σύνολον ἐσόδων ἐξ ἑλληνικῶν πηγῶν Δραχ. 11.025 ἑκατομ. καὶ σύνολον ἐξόδων: α.—κοινοῦ προϋπολογισμοῦ δρ. 11.850 ἑκατομ. δραχ. καὶ β.—τοῦ προγράμματος ἐπενδύσεων δρχ. 1.900 ἑκατομ. δρχ. 13.750 ἑκατ. προέβλεπε τουτέστιν ἔλλειμμα ἐκ δρχ. 2.725 ἑκατ. ὅπερ θὰ ἐκαλύπτετο ἐκ τῶν ἀδιαθέτων ὑπολοίπων ἐκ τῶν πιστώσεων, ἐκ τοῦ προϊόντος τῶν ἐντόκων γραμματίων, ἐκ τῆς ἐξωτερικῆς βοηθείας καὶ τῶν εἰδικῶν ἐσόδων τῶν ἐπενδύσεων.

2.— Ἡ ἐκτέλεσις τοῦ προϋπολογισμοῦ τοῦ ἔτους 1957, ὑπῆρξε διάφορος τῆς προβλεφθείσης ὡς πρὸς τὸ ἔσοδα καὶ τὰ ἔξοδα. Κατὰ τὰ συγκεντρωθέντα ἀποτελέσματα, αἱ εἰσπράξεις (πλὴν ἐξωτερικῆς βοηθείας, δανείων καὶ ΝΑΤΟ) ἀνῆλθον εἰς 13.008 ἑκατ. προστιθεμένων δὲ καὶ τῶν εἰδικῶν ἐσόδων ἐξ ἐπενδύσεων (166 ἑκατ.) εἰς 13.174 ἑκατ. ἐνῶ αἱ πληρωμαὶ ἔφθασαν εἰς τὰ 15.454 ἑκατ.

Τὸ ἐκ 2.280 ἑκατ. ἔλλεμμα ἐκαλύφθη κατὰ 1.225 ἑκατ. ἐκ τῆς βοηθείας κατὰ 430 ἑκατομ. ἐκ τῆς ὑπὸ τοῦ Ν.Α.Τ.Ο. χρηματοδοτήσεως τῶν ἐν Ἑλλάδι ἐκτελουμένων ἔργων καινῆς ὑποδομῆς, κατὰ 303 ἑκατμ. ἐκ τῶν γερμανικῶν πιστώσεων διὰ τὸ διυλιστήριον καὶ κατὰ 289 ἑκατ. ἐκ. προκαταβολῶν τῆς Τραπέζης ἔναντι τῶν ἐντόκων γραμματίων.

(Συνεχίζεται)

ΑΜΕΡΙΚΑΝΟΙ ΚΡΟΙΣΟΙ ΘΑ ΕΠΙΣΚΕΦΘΟΥΝ ΤΗΝ ΡΩΣΙΑΝ

Η ΜΕΣΟΓΕΙΑΚΗ ΚΡΟΥΑΖΙΕΡΑ ΤΟΥ ΥΠΕΡΩΚΕΑΝΙΟΥ "ΟΛΥΜΠΙΑ,,

Ἡ πρώτη ἀπὸ τῆς ἐποχῆς τῆς Ρωσικῆς Ἐπαναστάσεως ὁμαδικὴ ἐπίσκεψις Ἀμερικανῶν Κροίσων εἰς τὴν Σοβιετικὴν Ρωσίαν, θὰ πραγματοποιηθῇ τὸν προσεχῆ Ἰανουάριον, μὲ τὸ ὑπερωκεάνιον «Ὀλυμπία», τὸ ὁποῖον περιέλαβε εἰς τὸ πρόγραμμα τῆς ἐφετεινῆς Μεσογειακῆς Κρουαζιέρας καὶ σοβιετικοὺς λιμένας, ὅπου θ' ἀποβιβασθοῦν οἱ Ἀμερικανοὶ περιηγηταί.

Ἡ ἐπίσκεψις εἰς τὴν Σοβιετικὴν Ἕνωσιν ἐπρογραμματίσθη κατόπιν εἰδικῆς ἀδείας τοῦ Στέϊτ Ντιπάρτμετ καὶ τῆς συγκαταθέσεως τῆς σοβιετικῆς Κυβερνήσεως, εἰς τὸ πλαίσιον τῶν συμφωνιῶν περὶ μορφωτικῶν ἀνταλλαγῶν ποὺ ὑπεγράφησαν προσφάτως μεταξὺ τῶν δύο χωρῶν.

Οὕτω, ἡ καθιερωθεῖσα Μεσογειακὴ Κρουαζιέρα τοῦ ἑλληνικοῦ ὑπερωκεανίου ἀποκτᾶ ἐφέτος ἔκτακτον ἐνδιαφέρον, δεδομένου ὅτι αὕτη περιλαμβάνει καὶ ταξίδιον εἰς τὴν Μαύρην Θάλασσαν, ὅπου τὸ «Ὀλυμπία» θὰ ἐπισκεφθῇ τὴν Ὀδησσόν, τό Σότσι καὶ τὴν Γιάλταν ποὺ θεωροῦνται τὰ σημαντικώτερα καὶ ὡραιότερα κέντρα παραθερισμοῦ τῆς «σοβιετικῆς κυανῆς ἀκτῆς».

Πλὴν τῶν ἀνωτέρω λιμένων, οἱ ἀμερικανοὶ Κροῖσοι θὰ ἐπισκεφθοῦν τὴν πόλιν τοῦ Καυκάσου Γκάγκρα, τὴν λίμνην τοῦ Ρίτσι, τὰ θέρετρα Ἀλοῦπκα, Γκούρζουφκαὶ Μισχὰρ τῆς Κριμαίας, ἐνῶ εἰς τὴν Ὀδησσόν, ὅπου τούς ἀναμένει ἕνα πλούσιον πρόγραμμαψυχαγωγίας θὰ ἔχουν τὴν εὐκαιρίαν νὰ παρακολουθήσουν μεταξὺ τῶν ἄλλων καὶ εἰδικῶς ὀργανωθείσας πρὸς τιμὴν των παραστάσεις μελοδράματος καὶ χοροῦ,

Κατὰ τὴν κρουαζιέραν του αὐτήν, ποὺ θὰ διαρκέσῃ ἐπὶ 52 ἡμέρας, τὸ ὑπερωκεάνιον τῆς Γκρὴκ Λάϊν θὰ διανύσῃ ἀπόστασιν 13.428 μιλίων καὶ θὰ ἐπισκεφθῇ 19 λιμένας ἓν δεκα χωρῶν ἐγκατεσπαρμένους εἰς τὰς τρεῖς ἠπείρους ποὺ περιβρέχει ἡ Μεσόγειος καὶ ἡ Μαύρη Θάλασσα, Οὕτω, τὸ «Ὀλυμπία» ποὺ θὰ ἐκκινήσῃ ἐκ Νέας Ὑόρκης τὴν 17ην Ἰανουαρίου, θὰ ἐπισκεφθῇ διαδοχικῶς τὴν Καζαμπλάνκαν, Μάλταν, Ἀλεξάνδρειαν, Χαΐφαν Ρόδον, Κωνσταντινούπολιν, Σότσι, Γιάλταν, Ὀδησσόν, Πειραιᾶ. Ἡράκλειον, Κέρκυραν, Μεσσήνην, Νεάπολιν, Κάννας, Βαρκελώνην, Μαλάγαν, Γιβραλτάρ, Λισσαβῶνα ὁπόθεν θὰ ἐκκινήσῃ διὰ τὸ ταξίδιον τῆς ἐπιστροφῆς εἰς Ἀμερικήν,

Κατὰ τὴν διάρκειαν τῆς παραμονῆς τοῦ σκάφους εἰς τοὺς ἀνωτέρω λιμένας, προβλέπεται ἡ ὀργάνωσις θαλασσίων καὶ διὰ ξηρᾶς ἐκδρομῶν, πρὸς ἐπίσκεψιν διαφόρων νήσων καὶ πόλεων τοῦ ἐσωτερικοῦ, οὕτως ὥστε οἱ Ἀμερικανοὶ περιηγηταὶ νὰ γνωρίσουν, πλὴν τῶν λιμένων ποὺ θὰ ἐπισκεφθοῦν, τοὺς σημαντικώτερους ἀρχαιολογικοὺς καὶ τουριστικοὺς τόπους ἑκάστης χώρας.

Εἰδικώτερον ἡ Μεσογειακὴ Κρουαζιέρα τοῦ «Ὀλυμπία», ἡ ὁποία διαφημίζεται ἤδη ὡς «Κρουαζιέρα τῶν Ἑλληνικῶν Νήσων καὶ τῆς Μαύρης Θαλάσσης», περιλαμβάνει εἰς τὸ πρόγραμμα της ἑκτεταμένας ἐκδρομὰς ἀνὰ τὴν Ἑλλάδα. Οὕτω, οἱ ἀμερικανοὶ περιηγηταὶ θὰ ἔχουν τὴν εὐκαιρίαν, κατὰ τὴν διάρκειαν τῆς παραμονῆς τοῦ «Ὀλυμπία» εἰς τὰ ἑλληνικὰ ὕδατα νὰ μετάσχουν ἐκδρομῶν μὲ εἰδικῶς ναυλωμένα ἀκτοπλοϊκὰ σκάφη, διὰ νὰ ἐπισκεφθοῦν τὴν Χίον, Ψαρά, Λέσβον καὶ Τένεδον, τὴν Ἄνδρον, Τῆνον, Μύκονον, Δῆλον, Σῦρον, Γιοῦρα, Κύθνον καὶ Κέαν, καθὼς καὶ τὴν Ζάκυνθον, Κεφαλληνίαν Ἰθάκην, Λευκάδα καὶ Παξούς. Ἕτεραι ἐκδρομαὶ μὲ ποῦλμαν προεβλέφθησαν διὰ τοὺς Δελφούς, Μυκῆνας, Ἀρχαίαν Κόρινθον, Κνωσὸν καὶ τὰς κυριωτέρας ἀρχαιολογικὰς περιοχὰς τῆς χώρας.

Τὸ «Ὀλυμπία» μὲ τοὺς Ἀμερικανοὺς Κροίσους θὰ καταπλεύσῃ εἰς Ρόδον τὴν 5ην Φεβρουαρίου, εἰς Πειραιᾶ τὴν 13ην, εἰς Ἡράκλειον τὴν 17ην καὶ εἰς Κέρκυραν τὴν 18ηνΦεβρουαρίου.

ΚΛΙΝΙΚΗ
ΜΑΙΕΥΤΙΚΗ - ΓΥΝΑΙΚΟΛΟΓΙΚΗ
Μαρίας Τζάννη— Μακαρώνα
Ἰατροῦ—Μαιευτῆρος—
Γυναικολόγου
Ἐν τῇ Κλινικῇ διημερεύει καὶ διανυκτερεύει ἰατρός.
Δωμάτια Ἀης, Βας καὶ Γης θέσεως.
Ὁδὸς Μονῆς Καρδιωτίσσης Ἅγ. Μηνᾶ
Τηλέφωνον 90—60

ΕΙΔΙΚΟΝ ΓΡΑΦΕΙΟν
ΔΙΕΚΠΕΡΑΙΩΣΕΩΣ ΙΔΙΩΤΙΚΩΝ ΥΠΟΘΕΣΕΩΝ
ΙΩΑΝ. Α. ΚΙΛΜΠΑΤΣΟΥ
Ἡράκλειον Κρήτης
(παραπλεύρως Ρεγκινάκη)
Συντάσσονται αἰτήσεις, ἐνστάσεις, συμφωνητικά, ὑπομνήματα καὶ παντὸς εἴδους ἔγγραφα. Διεκ)σις Διοικητικῶν καὶ πάσης φύσεως ὑποθέσεων.
Ἀναλαμβάνομεν τὴν ταχεῖαν διεκ)σιν δικαιολογητικῶν κατατάξεως εἰς τὴν Ε. Β. Ἀεροπορίαν, Ε. Β. Χωρ)κήν. Ἔκδοσις Διαβατηρίων κλπ.

ΠΩΛΟΥΝΤΑΙ οἰκόπεδα εἰς θέσιν Θέρισσο ἐντὸς σχεδίου. Πληροφορίαι κ, Γεώργ. Τσαντηράκην Μηχανικόν.

ΑΠΩΛΕΣΘΗ βιβλιάριον ἐνσήμων ΙΚΑ ἀνήκον εἰς τὸν Κων)νον Σεμερτζάκην ὑποδηματεργάτην. Παρακαλεῖται ὁ εὑρὼν ὅπως τὸ παραδώσῃ εἰς τὰ γραφεῖα τῆς ἐφημερίδος μας.

ΑΠΩΛΕΣΘΗ πορτοφόλι ἀνῆκον εἰς τὸν κ. Ἐλευθ, Κανιαδάκην κάτοικον Ἀρκαλοχωρίου περιέχον τὴν ταὐτότητά του. Ἀπολυτήριον Στρατοῦ, τρεῖς συναλλαγματικὰς καὶ διαφόρους ἄλλας ἀποδείξεις καὶ σημειώσεις. Δὲν περιεῖχε χρήματα. Ὁ εὑρὼν παρακαλεῖται ὅπως τὸ παραδώσῃ εἰς τὸν ἴδιον ἢ εἰς τὰ γραφεῖα τῆς ἐφημερίδος μας, καθ' ὃ ἐντελῶς ἄχρηστοο διὰ τὸν εὑρόντα τὰ περιεχόμενα καὶ ἀμειφθήσεται.

ΕΜΜΑΝ. Κ. ΔΡΕΤΑΚΗΣ
ΕΙΔΙΚΟΣ ΟΡΘΟΠΕΔΙΚΟΣ ΧΕΙΡΟΥΡΓΟΣ
Διδάκτωρ Πανεπιστημίου Ἀθηνῶν
ΕΠΙΜΕΛΗΤΗΣ ΑΣΚΛΗΠΙΕΙΟΥ ΒΟΥΛΑΣ
Δέχεται καὶ χειρουργεῖ ἕκαστον Σάββατον καὶ Κυριακὴν εἰς την Κλινικὴν «ΕΥΑΓΓΕΛΙΣΜΟΣ». Ἡρακλείου Τηλ. 8.00

ΜΑΡΙΑ ΚΩΝΙΩΤΑΚΗ
(ΜΟΥΡΤΖΙΔΟΥ)
ὀδοντίατρος
Ὁδὸς Μ. Μηλιαρᾶ
(Ἐναντι Φαρμακείου Χαλκιαδάκη).
Τηλέφ. 93—93

ΚΛΙΝΙΚΗ
ΜΑΙΕΥΤΙΚΗ — ΓΥΝΑΙΚΟΛΟΓΙΚΗ
ΓΙΑΝΝΗ Γ. ΜΠΑΛΤΖΑΚΗ
Ἐπὶ 3ετίαν εἰδικευθέντος εἰς Γαλλίαν
Πλατεῖα Χεῖτὰν Ὀγλοῦ
Τηλέφ. 91—34

ΤΟ ΣΗΜΑ ΤΗΣ ΥΠΕΡΟΧΗΣ
ΜΑΓΝΗΤΟΦΩΝΑ ΡΑΔΙΟΦΩΝΑ
GRUNDIG
GRUNDIG
ΜΑΓΝΗΤΟΦΩΝΑ
ΡΑΔΙΟΦΩΝΑ
Νέαι παραλαβαὶ—Μεγάλαι εὐκολίαι πληρωμῆς.
ΑΠΟΚΛΕΙΣΤΙΚΟΣ ΑΝΤΙΠΡΟΣΩΠΟΣ ΝΟΜΟΥ ΗΡΑΚΛΕΙΟΥ
ΕΜΜ. ΣΑΜΑΡΑΚΗΣ
Ὁδὸς Ἐβανς 32—Τηλέφ. 91.15
ΡΑΔΙΟ—ΕΒΑΝΣ

ΑΠΟΘΗΚΗ ΨΙΛΙΚΩΝ
10 ΧΙΛΙΑΔΩΝ ΕΙΔΩΝ
ΝΙΚΟΛΑΟΥ ΙΝΤΖΕ & Σία
Ὁδὸς 1821 (τέως δερματοπωλεῖον Γ. καὶ Α. Τζανάκη παραπλεύρως ἀποθήκης Γ. Μπαλαμούτσου)
ΠΩΛΗΣΙΣ ΑΠΟΚΛΕΙΣΤΙΚΩΣ ΧΟΝΔΡΙΚΗ
Λόγῳ περιορισμοῦ γενικῶν ἐξόδων αἱ τιμαί μας εἶναι ἐξαιρετικῶς χαμηλαί.
ΕΠΙΣΚΕΦΘΗΤΕ ΜΑΣ ΚΑΙ ΣΥΓΚΡΙΝΑΤΕ ΜΑΣ

ΚΥΝΗΓΟΙ
Παρελήφθησαν τὰ παγκοσμίου φήμης ὅπλα
SAINT-ETIENNE
τὰ γνωστά σας ΡΟΜΠΥΣΤ
σε διάφορα νούμερα καὶ διατίθενται σὲ τιμὰς Ἀθηνῶν καὶ μὲ εὐκολίες πληρωμῆς.
Ὅλοι οἱ καλοὶ κυνηγοὶ ἔχουν ἐφοδιασθεῖ μὲ ὅπλα ΡΟΜΠΥΣΤ γιατὶ εἶναι τὰ μοναδικὰ στὸν Κόσμο ποὺ συνδυάζουν ἐλαφρότητα καὶ στερεότητα ἐν συνδυασμῷ μὲ ἀκρίβειαν βολῆς καὶ σταθερότητα σκοπεύσεως.
Τὰ ὅπλα ΡΟΜΠΥΣΤ εἶναι τὰ μόνα ποὺ ἀντέχουν σε 1.100 ἀτμοσφαιρικὲς πιέσεις καὶ εἶναι ἐφωδιασμένα μὲ αὐτομάτως πτυσσόμενον ἀορτῆρα καὶ πιστοποιητικὸν ἐγγυήσεως 5ετῶν.
Μὴν παρασυρθῆτε καὶ ἀγοράσετε ἄλλο ὅπλο, θὰτὸ μετανοιώσετε καὶ θὰ τὸ πουλήσετε ἀργὰ ἤ γρήγορα γιὰ νὰ πάρετε καὶ σεὶς ἕνα ΡΟΜΠΥΣΤ.
ΑΝΤΙΠΡΟΣΩΠΕΙΑ ΗΡΑΚΛΕΙΟΥ
Γ. ΚΥΔΩΝΑΚΗΣ
ΠΡΟΣΟΧΗ: Ἡ ἔκθεσίς μας μετεφέρθη ἀπὸ τῆς ὁδοῦ 25ης Αὐγούστου ἐπὶ τῆς ὁδοῦ 1821 (Χεῖτὰν Ὀγλοῦ) πλησίον καφφενείου «Ἡ Συνάντησις τῶν κυνηγῶν» κ. Γ. ΛΑΣΚΑΡΗ.

ΓΕΝΙΚΗ ΧΕΙΡΟΥΡΓΙΚΗ ΚΑΙ ΠΑΘΟΛΟΓΙΚΗ
ΚΛΙΝΙΚΗ
Η "ΜΕΓΑΛΟΧΑΡΗ,,
Γενικὸς χειρουργός:
ΖΟΥΡΙΔΑΚΗΣ ΓΕΩΡΓΙΟΣ
Χειρ)κῆς Κλινικῆς Πανεπ. Ἀθηνῶν—Μονάχου— Βερολίνου.
Συνεργάτης τῶν διασήμων Γερμανῶν Χειρ)γῶν Καθηγητῶν E. FREY καὶ MAX LANGE (Μονάχου) καὶ F. LINDER Βερολίνου.
Παθολόγοι:
ΒΑΡΟΥΧΑΣ ΕΥΑΓΓΕΛΟΣ
ΧΑΤΖΙΔΑΚΗΣ ΕΜΜΑΝΟΥΗΛ
Πλατεῖα Ἁγίου Μηνᾶ (Φεγγαρίου) Ἡράκλειον.
Γίνονται δεκτοὶ ἀσθενεῖς τοῦ ΤΕΒΕ καὶ ἄλλων ἀσφαλιστικῶν Ὀργανισμῶν Τηλέφ. [illegible]23

ΕΝΟΙΚΙΑΖΕΤΑΙ [illegible] δοῦ Νικ. Καζαντζάκη [illegible] πλησίον Ἀγροτικῆς Τραπέζης — ὁ πρῶτος ὄροφος νεοσμήτου οἰκίας συγκειμένης ἐκ πέντε δωματίων κουζίνας καὶ λοιπῶν βοηθητικῶν χώρων. Πληροφορίαι ἐντὸς τῆς οἰκίας καὶ παρὰ τῷ συμβολαιογράφῳ Ἐμμ. Γεμιτζάκη, ὁδὸς Χάνδακος Τηλέφ. 0.85.

ΧΟΡΕΥΤΙΚΟΝ ΦΕΣΤΙΒΑΛ
Δοθησόμενον εἰς τὴν κοιτίδα τοῦ Ἀρχαίου Μινωϊκοῦ Πολιτισμοῦ
ΣΤΟ ΗΡΑΚΛΕΙΟΝ ΚΡΗΤΗΣ
24 καὶ 25 Αὐγούστου 1958
Ὑπὸ τοῦ ὁμίλου διαδόσεως Ἐθνικῶν χορῶν Ἑλλάδος καὶ τὴν διεύθυνσιν καὶ διδασκαλίαν τοῦ κ. Γ. Κουσιάδου.
ΧΟΡΟΓΡΑΦΟΥ ΚΑΘΗΓΗΤΟΥ ΤΩΝ ΚΡΑΤΙΚΩΝ ΣΧΟΛΩΝ
Μιὰ ἐκπληκτικὴ ποικιλία Χορῶν, ἀπὸ ὅλες σχεδὸν τὶς περιοχὲς τῆς Ἑλλάδος, μὲ τὸ αὐστηρῶς γνήσιο πνεῦμα τῶν πληθυσμῶν ποὺ τοὺς ἐδημιούργησαν, ἕνα πνεῦμα πιστὸ στὶς παλὲς παραδόσεις.
Πρώτη ἐκτέλεσις εἰς Ἡράκλειον, Ἀναβίωσις καὶ ἐμφάνισις τοῦ χοροῦ τοῦ «ΗΡΩΟΣ ΘΗΣΕΩΣ» αὐτὸν τὸν χορὸν ποῦ ὑποτίθεται ὅτι ἐχόρευσε ὁ Θησεὺς μὲ τοὺς συντρόφους του (7 Νέους καὶ 7νέες) μετὰ τὸν φόνον τοῦ Μινωταύρου.
Ἐνδυμασίαι: Μινωϊκαὶ τῆς αὐλῆς τῶν ἀνακτόρων Κνωσοῦ
ΜΟΥΣΙΚΗ ΕΠΙΜΕΛΕΙΑ: Ἰωσὴφ Παπαδοπούλου—Γκρέκα
ΟΡΓΑΝΩΣΙΣ: «ΔΕΔΕΣ» Ἑλληνικὴ Τουριστικὴ Ὑπηρεσία
Ἀθῆναι τηλέφωνον 27—353
ΗΡΑΚΛΕΙΟΝ: Ἐξασφάλισις θέσεων Α. ΣΑΜΟΘΡΑΚΗΣ Τηλ. 3—47

ΠΡΟΣΟΧΗ! ΠΡΟΣΟΧΗ! ΠΡΟΣΟΧΗ!
Ἕνα καλὸ καὶ στερεὸ
ΠΑΙΔΙΚΟ ΑΜΑΞΑΚΙ
προσφέρει τὴν ἱκανοποίησι σὲ σᾶς καὶ τὴν χαρὰ στὸ παιδί σας Καλοφτιαγμένακομψὰ ΠΑΙΔΙΚΑ ΑΜΑΞΑΚΙΑ μὲ τὶς πιὸ καλὲς τιμὲς θὰ βρῆτε στὸ καινούργιο Κατάστημα ἐπὶ τῆς ὁδοῦ 1821
(Ἔναντι Καφενείου Ε. Γιαλούρη)

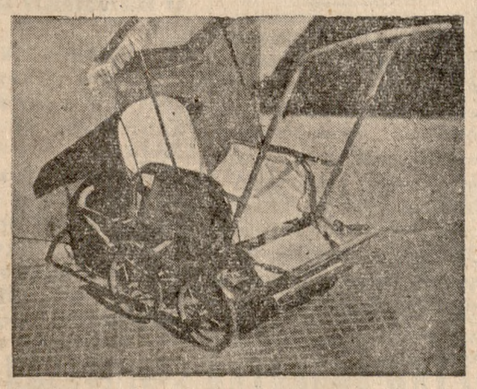

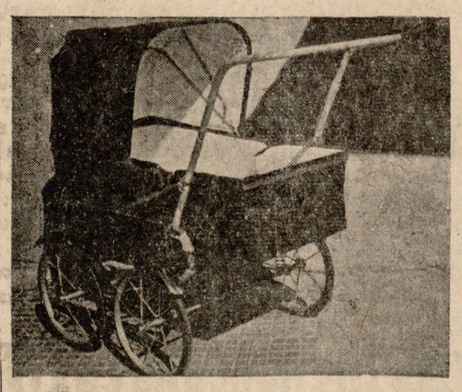

Τὸ Ἐργαστήριόν μας
ΠΑΙΔΙΚΩΝ ΑΜΑΞΙΩΝ
διαθέτει τὰ πιὸ συγχρονισμένα Εὐρωπαϊκὰ μηχανήματα. Εἴμεθα μοναδικοὶ στὸ εἶδος μας σ' ὅλο τὸν Νομὸν Ἡρακλείου.
Ἐργασία Ἐπιμελημένη
Ἀναλαμβάνομεν παντὸς εἴδους ἐπισκευὰς παιδικῶν ἁμαξιῶν—παιγνιδιῶν.
Ἐπισκεφθῆτε τὴν ἔκθεσί μας ὁδὸς 1821 (ἔναντι καφενείου Ἐμμ. Γιαλούρη.

ΘΕΡΙΝΟΣ ΑΠΟΛΛΩΝ ΣΗΜΕΡΟΝ

ΤΗΝ ΔΕΥΤΕΡΑΝ ΑΝΩΝΥΜΑ ΚΟΡΙΤΣΙΑ

Δ)π ΔΙΚΑΤΕΡΙΝΗ
ΚΑΘΕ ΤΡΙΤΗΝ 8 Μ. Μ. ΚΑΤ' ΕΥΘΕΙΑΝ ΠΕΙΡΑΙΑ
ΚΑΘΕ ΠΕΜΠΤΗΝ 12 Μ.Μ. ΡΕΘΥΜΝΟΝ-ΣΟΥΔΑ-ΠΕΙΡΑΙΑ
Τηλ. 5,06 — 90,89

ΑΠΕΙΛΕΙΤΑΙ ΠΟΛΕΜΟΣ ΜΕΤΑΞΥ ΤΗΣ ΑΡΓΕΝΤΙΝΗΣ ΚΑΙ ΤΗΣ ΧΙΛΗΣ

ΔΙΑΚΟΠΗ ΔΙΠΛΩΜΑΤΙΚΩΝ ΣΧΕΣΕΩΝ

ΔΙΕΝΕΞΙΣ ΔΙΑ ΜΙΑΝ ΝΗΣΟΝ

ΑΘΗΝΑΙ 14. — Κατὰ πληροφορίας ἐκ Μπουένος Ἄϋρες ἀπειλεῖται νὰ ἐκραγῇ πόλεμος μεταξὺ Ἀργεντινῆς καὶ Χιλῆς διὰ διαφοράν, ἡ ὁποία ἀνεφύη μεταξὺ τῶν χωρῶν σχετικῶς μὲ τὴν μικρὰν νῆσον Σνίπε. Ἡ Χιλὴ ἰσχυρίζεται ὅτι ἡ Κυβέρνησις τῆς Ἀργεντινῆς ἀπεβίβασεν εἰς τὴν Σνίπε δυνάμεις πεζοναυτῶν. Ἀπὸ χθές, τὰ στρατεύματα καὶ τῶν δύο χωρῶν παραμένουν ἐν ἐπιφυλακῇ εἰς τὰ στρατόπεδά των, εἰς τὰς πρωτευούσας δὲ τῶν δύο χωρῶν διεξάγονται ἀλλεπάλληλοι συσκέψεις.

Τὴν τελευταίαν στιγμὴν ἀνεκοινώθη ὅτι ἡ Κυβέρνησις τῆς Χιλῆς διέταξε τὸν ἐν Μπουένος Ἄϋρες πρεσβευτήν της ὅπως ἐγκαταλείψῃ τὴν Ἀργεντινήν. Τοιουτοτρόπως διακόπτονται αἱ διπλωματικαὶ σχέσεις μεταξὺ Χιλῆς καὶ Ἀργεντινῆς.

ΑΠΟ ΣΗΜΕΡΟΝ ΑΚΙΝΗΤΟΠΟΙΟΥΝΤΑΙ ΟΛΑ ΤΑ ΦΟΡΤΗΓΑ ΑΥΤΟΚΙΝΗΤΑ

ΑΝΑΚΟΙΝΩΣΙΣ ΕΠΙΤΡΟΠΗΣ ΑΠΕΡΓΙΑΚΟΥ ΑΓΩΝΟΣ

Ο ΑΓΩΝ ΚΑΤΑ ΤΩΝ ΝΕΩΝ ΦΟΡΟΛΟΓΙΩΝ

Ἡ Ἐπιτροπὴ ἀπεργιακοῦ ἀγῶνος αὐτοκινητιστῶν ἐπ' εὐκαιρίᾳ τῆς σημερινῆς ἀπεργίας προέβη εἰς τὴν κάτωθι ἀνακοίνωσιν:

«Ἀνακοινοῦται πρὸς ἅπαντας τοὺς Ἰδιοκτήτας Φορτηγῶν Αὐτοκινήτων Νομοῦ Ἡρακλείου ὅτι κατόπιν ἐντολῆς τῆς Γενικῆς Συνομοσπονδίας θὰ ἀκινητοποιηθῶσι ἅπαντα τὰ Φορτηγὰ αὐτοκίνητα τῆς Ἑλλάδος ἀπὸ τῆς πρωΐας τῆς 15ης τρέχοντος μηνὸς μέχρι τῆς 20ης τρέχ.

ΚΑΛΟΥΜΕΝ

Ἅπαντας τοὺς Ἰδιοκτήτας Φορτηγῶν Αὐτοκινήτων ὅπως πειθαρχήσουν καὶ κατορθωθῇ ἡ ματαίωσις τῆς ψηφίσεως τοῦ Νομοσχεδίου διὰ τοῦ ὁποίου αὐξάνονται τὰ τέλη κυκλοφορίας διὰ τὸ φορτηγὸν αὐτοκίνητον κατὰ 700ο)ο.

Συνάδελφοι κινδυνεύομεν νὰ καταστραφῶμεν ἐὰν δὲν ἀποσυρθῇ τὸ ἐπαχθὲς τοῦτο Νομοσχέδιον. Διαδηλώσατε διὰ τῆς προσεχοῦς εἰρηνικῆς διαμαρτυρίας ὅτι εἶσθε ἀποφασισμένοι νὰ ἀγωνισθῆτε διὰ νὰ ὑπερασπίσητε τὸ ψωμὶ τῶν οἰκογενειῶν σας.

Ἡ Ἐπιτροπὴ Ἀπεργιακοῦ Ἀγῶνος.

Λαγουδάκης Γεώργιος, Τακάκης Μιχαήλ, Γραμματικάκης Κων)νος, Σφακιανάκης Μηνᾶς, Μαστοράκης Νικόλαος, Σοχωράκης Ἰωάννης.

ΓΙΑ ΝΑ ΓΝΩΡΙΣΩΜΕ ΤΟΝ ΤΟΠΟΝ ΜΑΣ

(Συνέχεια ἐκ τῆς 1ης Σελίδος)

Σταφίδες. Σουλτανίνα 200.000 ὀκ. Ταχτὰς 100.000 ὀκάδες. 2) Σταφυλαὶ ροζακὶ 100.000 ὀκάδες. 3) Οἶνος 120.000 ὀκ. 4) Ἔλαιον 100—120 ὀκάδες ἀνὰ διετίαν. 5) Δημητριακὰ 200.000 ὀκ. 6) Κηπευτικὰ ἐν γένει 150.000 ὀκ.

Ἐξ αὐτῶν εἰσέρχονται εἰς τὸ ἐμπόριον. 1) Ἐκ τῆς σταφίδος ἡ παραγωγὴ ὁλόκληρος. 2) Ἐκ τῶν σταφυλῶν 80.000 ὀκ. 3) Ἐκ τοῦ οἴνου 100 000 ὀκ 4) Ἀπὸ τὰ δημητριακὰ 100.000 ὀκ. 5) Ἀπὸ τὰ κηπευτικὰ 100.000 ὀκ. περίπου καὶ 6) Ἀπὸ τὴν ἐλαιοπαραγωγὴν 80.000 ὀκ. Κοινοτικὸν ἰατρεῖον δὲν ὑπάρχει.

Μὲ τὸν Ἅγ. Θωμᾶ κλείνει ἡ ἔρευνά μας εἰς τὸ τρίγωνον αὐτῆς τῆς ἐπαρχίας Μονοφατσίου, ἐπανερχόμενοι συντομώτατα διὰ τοῦ ἐναπομείναντος Βορειοδυτικοῦ διαμερίσματος Μαλεβυζίου, ὁπότε περατοῦται ἡ πρώτη μας ἀποστολή.

ΣΗΜ. Ἐκ παραλείψεως τῶν κατοίκων Μ. Βρύσης Μονοφατσίου, κατὰ τὴν ἐκεῖ ἔρευναν μας, δὲν περιελήφθη μεταξὺ τῶν ἱστορικῶς ἀναδειχθέντων ὁ Νικόλαος Σπανουδάκης, ἐκ Λουσακιῶν Κισσάμου ὁρμώμενος, ὅστις ἔδρασεν ἀπὸ τοῦ 1866 καὶ ἐντεῦθεν. Οὗτος διακριθεὶς διὰ τὸν ἡρωϊσμόν του, ἐτιμήθη παρὰ τοῦ ἀρχηγοῦ Μιχ. Κόρακα, ὡς ὁπλαρχηγὸς —σημαιοφόρος του. Ἐπίσης κάτοχος ὢν τῆς Τουρκικῆς γλώσσης, διετέλεσεν βραδύτερον ἀκόλουθος τοῦ ἐπισκόπου Ἀρκαδίας κατὰ τὸ 1897.

ΑΡΧΑΙΡΕΣΙΑΙ ΣΩΜΑΤΕΙΟΥ ΕΘΝΙΚΗΣ ΑΝΤΙΣΤΑΣΕΩΣ

Κατὰ γενομένας ἀρχαιρεσίας τοῦ Σωματείου Ἐθνικῆς Ἀντιστάσεως Κρήτης, ἐν Ἡρακλείῳ τὴν 27ην π. μηνὸς Ἰουλίου ἐξελέγησαν:

Πρόεδρος, τοῦ Διοικητικοῦ Συμβουλίου ὁ ἰατρὸς κ. Ἐμμ. Παπαδημητρόπουλος.

Ἀντιπρόεδρος, ὁ κ. Ἰωάννης Καζαντζάκης Συν)χης ἐ.ἀ.

Γενικὸς Γραμ)τεύς, ὁ κ. Γεώργιος Βαβουρανάκης.

Ταμίας, ὁ κ. Νικ. Καπελλάκης καὶ

Σύμβουλοι οἱ κ.κ. Ἀντώνιος Καρρᾶς, Χρῆστος Ζαμπετάκης, Ἀστρινὸς Ἰατράκης Γεώργιος Φαραγκουλιτάκης ἢ Σκουτελογιώργης καὶ Συμεων Τριανταφυλλάκης.

Ὡς Ἐποπτικὸν Συμβούλιον ἐξελέγησαν οἱ κ.κ.

1) Χρῆστος Μπαντουβᾶς, 2) Στέφανος Δεληβασίλης, 3) Ἀντώνιος Σταματάκης 4) Μιχαὴλ Χριστοδουλάκης καὶ 5) Ἐμμαν. Ζωνιανάκης.

ΟΙΚΟΝΟΜΙΚΗ ΖΩΗ

Η ΚΙΝΗΣΙΣ ΤΗΣ ΑΓΟΡΑΣ ΜΑΣ

Ἡ κίνησις εἰς τὴν ἀγορὰν μας ἐγχωρίων προϊόντων εἶχε χθὲς ὡς κάτωθι:

ΕΛΑΙΑ: Χθὲς ἔγιναν περιωρισμέναι πράξεις εἰς 5ρια Λαμπάντε πρὸς 19,50 δρ μεταξὺ ἐμπόρων ἐνῶ εἰς τὰ χαμηλόβαθμα ἐπεκράτησε πλήρης ἀπραξία.

ΣΤΑΦΙΔΕΣ Σουλτανίναι Ἡ προσκόμισις ὑπῆρξεν χθὲς πενιχρὰ λόγω τῆς σημερινῆς ἑορτῆς. Ἄλλωστε οἱ παραγωγοὶ εἶναι ἀπησχολημένοι μὲ τὸ ἄπλωμα τῆς σταφίδος.

Πάντως οἱ προσκομισθεῖσαι χθὲς ποσότητες ἀπερροφήθησαν εἰς τὰς γνωστὰς τιμάς, ἤτοι ἀπὸ 9,50—10,50 δρ. Κύριος ἀγοραστὴς ἦτο ἡ Ἕνωσις Σουλτανοπαραγωγῶν ἡ ὁποία καὶ ἀπερρόφησεν περὶ τὰς 2.500 ὀκ.

Ἐν τῷ μεταξὺ ἐπικρατεῖ σύγχισις εἰς τὴν Εὐρώπην, ἐν ἀναμονῇ τῆς διαμορφώσεως τῶν τιμῶν τῆς Σμύρνης.

ΣΙΤΗΡΑ:

Σῖτος	δρ.	3 20
Κριθὴ	»	2.10
Βρώμη	»	2.60
Βῖκος	»	2.60—3.70
Χαρούπια	»	1.60
Λίρα Χρυσῆ		306.—

ΕΤΟΙΜΑΖΕΤΑΙ ΤΟ ΜΗΝΥΜΑ ΜΑΚ ΜΙΛΛΑΝ ΠΡΟΣ ΚΥΒΕΡΝΗΣΕΙΣ ΕΛΛΑΔΟΣ - ΤΟΥΡΚΙΑΣ ΔΙ' ΕΦΑΡΜΟΓΗΝ ΤΟΥ ΓΝΩΣΤΟΥ ΣΧΕΔΙΟΥ ΕΙΣ ΚΥΠΡΟΝ ΕΓΙΝΑΝ ΑΘΡΟΑΙ ΣΥΛΛΗΨΕΙΣ

ΚΟΙΝΗ ΕΚΚΛΗΣΙΣ ΔΙ' ΑΠΟΦΥΓΗΝ ΠΡΟΚΛΗΣΕΩΝ

ΑΘΗΝΑΙ 14.— Ἐνῶ κατατίθεται σήμερον εἰς τὴν γραμματείαν τῆς Γενικῆς Συνελεύσεως τοῦ Ο.Η.Ε. ἡ ἑλληνικὴ προσφυγὴ διὰ τὸ Κυπριακόν ὁ Βρεττανὸς πρωθυπουργὸς ἑτοιμάζει τὸ κείμενον τοῦ μηνύματος τὸ ὁποῖον θὰ ἀποστείλῃ εἰς τοὺς πρωθυπουργοὺς Ἑλλάδος καὶ Τουρκίας γνωστοποιῶν τὰς ἐπερχομένας εἰς τὸ σχέδιον διὰ τὴν Κύπρον τροποποιήσεις καὶ ζητῶν τὴν συνεργασίαν των διὰ τὴν ἐφαρμογήν του. Αἱ τροποποιήσεις τὰς ὁποίας ἐδέχθη τελικῶς ἡ Ἄγκυρα κατόπιν κοινῆς ἀγγλοαμερικανικῆς πιέσεως, εἶναι ἀσήμαντοι καὶ οὐδόλως μεταβάλλουν τὴν βάσιν καὶ οὐσίαν τοῦ σχεδίου, κατοχυροῦντος τὴν Ἀγγλικὴν κατοχὴν ἐπὶ τῆς νήσου καὶ ἐπιβάλλοντος τὴν ἀρχὴν τῆς διχοτομήσεως.

Ταυτοχρόνως μὲ τὴν ἀποστολὴν τῶν μηνυμάτων ἢ ὀλίγας ἡμέρας βραδύτερον ὁ κ. Μακμίλλαν θὰ προβῇ εἰς ἀνακοινώσεις εἰς τὴν Βουλὴν τῶν Κοινοτήτων, ἐλπίζων βασίμως ὅτι θὰ ἐπιτύχῃ γενικὴν καί ἀνεπιφύλακτον ἔγκρισιν τῆς πολιτικῆς του.

Ὅσον ἀφορᾷ τὴν στάσιν τῆς Τουρκίας, αὕτη φέρεται ἀποφασίσασα πλήρη συνεργασίαν μὲ τὴν Ἀγγλίαν εἰς τὴν ἐφαρμογὴν τοῦ σχεδίου. Παρὰ τὰς τυπικὰς διαμαρτυρίας της καὶ τὰ παράπονά της, ἡ Ἄγκυρα ἐπείγεται νὰ ἴδῃ ἐφαρμοζόμενον τὸ σχέδιον.

ΛΟΝΔΙΝΟΝ 14.— Κατὰ τὴν ἀποστολὴν τῶν μηνυμάτων ἐκ Κύπρου, μέγας ἀριθμὸς Κυπρίων, συνελήφθησαν κατὰ τὴν διάρκειαν 12ημέρου ἐπιχειρήσεως, στρεφομένης κατὰ τῆς ΕΟΚΑ εἰς τὴν Ἀνατολικὴν Κύπρον.

Ἀναφέρεται ὅτι ἀνευρέθησαν σημαντικαὶ ποσότητες ὅπλων καὶ πυρομαχικῶν.

Τηλεγραφήματα ἀναφέρουν ὅτι εἰς τὴν ἐπιχείρησιν, ἡ ὁποία συνεχίζεται λαμβάνουν μέρος περισσότερον τῶν 2.000 Βρεττανοὶ στρατιῶται.

Συνδικαλισταὶ ἡγέται ἀμφοτέρων τῶν κοινοτήτων τῆς Κύπρου συνῆλθον εἰς Λευκωσίαν καὶ προέβησαν εἰς ἔκκλησιν πρὸς τοὺς κατοίκους ὅπως ἀποφύγουν πᾶσαν προκλητικὴν ἐνέργειαν.

Οὗτοι συνεζήτησαν ἐπὶ ἐργατικῶν ζητημάτων, ἀμφοτέρων τῶν Κοινοτήτων καὶ συνεφώνησαν ὅπως οἱ ἀντιπρόσωποι τῶν δύο Κοινοτήτων πράξουν τὸ πᾶν, πρὸς ἀποκατάστασιν ὁμαλῶν εἰρηνικῶν σχέσεων μεταξὺ τοῦ λαοῦ τῆς Κύπρου.

Ἐκπρόσωπος τοῦ Ὑπουργείου Ἀποικιῶν εἰς Λονδῖνον, σχολιάζων τὰ περὶ παρεμβολῆς παρασίτων μέρους τῶν εἰς Κύπρον Ἀρχῶν εἰς τὰς ἐκπομπὰς τοῦ ραδιοσταθμοῦ Ἀθηνῶν εἶπεν ὅτι αὕτη ἐγένετο πάντοτε ἀλλὰ δὲν εἶναι πλέον ἀναγκαία διότι αἱ ἐκπομπαὶ τοῦ ραδιοσταθμοῦ Ἀθηνῶν ἔχουν μετριασθῆ ἀπὸ τῆς ἐπισκέψεως τοῦ κ. Μακμίλλαν εἰς Ἀθήνας.

ΕΠΙ ΤΗ ΕΠΕΤΕΙΩ ΤΟΥ ΟΛΟΚΑΥΤΩΜΑΤΟΣ ΤΗΣ ΗΡΩΪΚΗΣ ΚΩΜΟΠΟΛΕΩΣ ΑΝΩΓΕΙΩΝ

ΧΑΙΡΕΤΙΣΜΟΣ ΤΟΥ ΥΦΥΠΟΥΡΓΟΥ Κ. ΚΕΦΑΛΟΓΙΑΝΝΗ

Ὁ Ὑφυπουργὸς Οἰκισμοῦ κ. Ἐμμ. Κεφαλογιάννης ἀπευθύνει τὸν ἀκόλουθον ἐθνικὸν χαιρετισμὸν πρὸς τὴν ἑορτάζουσαν τὸ ἀθάνατον ὁλοκαύτωμα τοῦ 1944 ἡρωϊκὴν κωμόπολιν τῶν Ἀνωγείων Κρήτης:

ΕΠΙ ΤΗ ΕΠΕΤΕΙΩ ἱστορικοῦ ὁλοκαυτώματος Ἀνωγείων, ἀπευθύνω θερμὸν χαιρετισμὸν πρὸς κατοίκους κωμοπόλεως, ὑποκλινόμενος πρὸ τῆς ἱερᾶς μνήμης ἡρώων καὶ μαρτύρων ἐθνικῶν μας ἀγώνων.

Ἡ ἀλύγιστος ἀποφασιστικότης τῶν προμάχων τῆς Κρητικῆς Ἐλευθερίας, κινουμένη ὑπὸ τοῦ θείου πνεύματος τῆς Θυσίας, τὸ ὁποῖον ἐπιδεικνύει διὰ μέσου τῶν αἰώνων πάντοτε ἡ Ἑλληνικὴ Φυλή, αἰτιολογεῖ τὰ θαύματα ποὺ ἐπιτελεῖ κατὰ τὴν διαδρομὴν τοῦ ἱστορικοῦ βίου τοῦ ἔθνους μας.

Ἡ ἀντίστασις τοῦ Κρητικοῦ Λαοῦ καὶ ἡ αὐθόρμητος καὶ καθολικὴ συμμετοχὴ εἰς τὸν ἀγῶνα αὐτὸν τῆς Ἐλευθερίας, τῆς ὑπερηφάνου Κωμοπόλεως τῶν Ἀνωγείων, κατέστησαν αὐταπόδεικτον τὴν ἀλήθειαν ὅτι ἡ ἐλευθερία δὲν δίδεται ἀλλὰ κατακτᾶται δι' αἵματος καὶ σκληρῶν ἀγώνων.

Ὁ ἡρωϊκὸς θάνατος τῶν θρυλικῶν ἀγωνιστῶν εἰς τὴν πυρποληθεῖσαν κωμόπολιν τοῦ Ψηλορείτη, ἀπέβη ὁ στέφανος τῆς ἀγωνιζομένης πατρίδος καὶ ἔγραψε σελίδα ἔνδοξον εἰς τὴν ἱστορίαν τῆς αἰωνίας Ἑλλάδος. Διότι ἡ ἱστορία τῶν Ἑλλήνων ἐγράφη καὶ ἐσμιλεύθη ἀπὸ τὰ κατορθώματα, ἀπὸ τὰς θυσίας καὶ τὰ μεγαλουργήματα, τὰ ὁποῖα ὡς ἀκατάλυτα σύμβολα παρέδιδεν ἐπὶ αἰῶνας κάθε γενεὰ εἰς τὸν σεβασμὸν καὶ τὴν μνήμην τῆς ἐπερχομένης ἑλληνικῆς γενεᾶς.

Τὸ τρόπαιον τῶν Ἀνωγείων ἑορτάζεται ἰδιαιτέρως σήμερον μὲ ὑπερήφανον τὴν σκέψιν καὶ μὲ βαθεῖαν ἐθνικὴν συγκίνησιν. Διότι οἱ Πανέλληνες συμμετέχουν ὁλοψύχως εἰς τὸν τιτάνειον ἀγῶνα ποὺ διεξάγουν διὰ τὴν ἐλευθερίαν των οἱ ἡρωϊκοὶ ἀδελφοὶ Κύπριοι. Καὶ θαυμάζουν ἐπίσης τὰς λαμπηδόνας ποὺ ἀφίνουν τὰ ὁλοκαυτώματα τῆς Λαζανιᾶς καὶ τοῦ Κύκκου.

Τὸ σύμβολο τοῦ ὁλοκαυτώματος τῶν Ἀνωγείων εἶναι σύμβολο νίκης καὶ πίστεως, διότι ἔχομεν ὡς ὅπλα τὸ δίκαιον καὶ τὴν ἀποφασιστικότητα, τὸν ἁγνὸν πατριωτισμόν, μὲ τὸν ὁποῖον οἱ Κρῆτες ἠγωνίσθησαν κατὰ τὴν Μάχην τῆς Κρήτης καὶ τὴν κατοχήν.

Ἂς ἀτενίσουν σήμερον οἱ εἰς ὅπλα καὶ παλαιοὺς ἀπελευθερωτικοὺς ἀγῶνας σύμμαχοί μας Ἄγγλοι τὰ Ἀνώγεια, ὄχι διὰ νὰ προσκυνήσουν τὸν Βωμὸν αὐτὸν τῆς Κρητικῆς αὐτοθυσίας, ἀλλὰ διὰ νὰ ἀποφασίσουν τὴν ἀπόδοσιν Δικαιοσύνης καὶ Ἐλευθερίας εἰς τὴν Κύπρον.

Καὶ οἱ Ἕλληνες ἂς ἀτενίσουν τὰ Ἀνώγεια διὰ νὰ ἐμπνευσθοῦν ἀπὸ τὸ μεγαλεῖον τῆς ἀρετῆς τῶν περιφρονητῶν τοῦ θανάτου.

Ἡ τέλεσις τοῦ σημερινοῦ μνημοσύνου τῶν μεγάλων νεκρῶν τῶν Ἀνωγείων ἔχει τὴν ἔννοιαν τῆς ὑποσχέσεως ἐνώπιον τῶν θυσιῶν των. Ὅπως καὶ τότε, καὶ σήμερον, ὄρθιοι, ὑπερήφανοι καὶ ἀποφασιστικοί, ἀλύγιστοι καὶ ἄκαμπτοι ἀγωνισταὶ τῆς ἐλευθερίας, τιμῶμεν τὴν ἔνδοξον Κωμόπολιν τῆς Κρήτης, συνεχιστὰ τῶν ἰδίων ἰδανικῶν, μὲ ἀκλόνητον πίστιν εἰς τὴν δικαίωσιν καὶ πραγματοποίησιν τῶν ἐθνικῶν πόθων καὶ ἐπιδιώξεων, διὰ τὴν ὁλοκλήρωσιν τῶν Ἑλληνικῶν πεπρωμένων.

ΣΥΓΚΡΟΥΣΙΣ ΦΟΡΤΗΓΟΥ -- ΛΕΩΦΟΡΕΙΟΥ

Τὴν 6.30' πρωϊνὴν φορτηγὸν αὐτοκίνητον «Ε.Χ.» ὁδηγούμενον ὑπὸ τοῦ Εὐστρατίου Δ. Νησιώτη ἐτῶν 49, συνεκρούσθη μὲ Ἀστικὸν λεωφορεῖον ὁδηγούμενον ὑπὸ τοῦ Ζην. Δηλβόη ἐτῶν 52. Ἐκ τῆς συγκρούσεως ἐτραυματίσθησαν οἱ συνεπιβαίνοντες τοῦ φορτηγοῦ Μαρία Δ. Νησιώτη ἐτῶν 52 καὶ Κων. Ταμπάκης ἐνῶν 65. Οὗτοι μετεφέρθησαν εἰς τὴν Κλινικὴν «Ἅγιος Μηνᾶς». Λόγῳ τοῦ ἐλαφροῦ τοῦ τραυματισμοῦ οἱ ὁδηγοὶ δὲν συνελήφθησαν.

Η "ΠΑΤΡΙΣ,,

Λόγῳ τῆς σημερινῆς ἑορτῆς τῆς Κοιμήσεως τῆς Θεοτόκου, δὲν θὰ ἐκδοθῇ αὔριον, ὡς καὶ αἱ λοιπαὶ συνάδελφοι.

Η ΑΜΕΡΙΚΗ ΕΠΙΔΙΩΚΕΙ ΤΗΝ ΑΠΟΔΟΧΗΝ ΤΟΥ ΣΧΕΔΙΟΥ ΔΙΑ ΤΗΝ Μ. ΑΝΑΤΟΛΗΝ

Η ΓΙΟΥΓΚΟΣΛΑΒΙΑ ΥΠΕΡ ΤΡΙΤΗΣ ΠΑΡΑΤΑΞΕΩΣ

ΝΕΑ ΥΟΡΚΗ 14. Ἐνωρὶς σήμερον τὴν πρωΐαν, μετὰ τὴν πρώτην μᾶλλον εὐμενῆ ἐντύπωσιν τοῦ Ἀραβικοῦ κόσμου σχετικῶς μὲ τὴν ἀπήχησιν τοῦ ἀμερικανικοῦ σχεδίου διὰ τὴν Μέσην Ἀνατολὴν διετυποῦντο ὑπὸ ὡρισμένων ἀντιπροσωπειῶν σοβαραὶ ἐπιφυλάξεις διὰ τὴν δυνατότητα ἐφαρμογῆς τοῦ προγράμματος μὲ τὴν κατηγορίαν ὅτι οἱ Ἀμερικανοὶ προβάλλουν τὴν οἰκονομικὴν πλευρὰν τῶν προβλημάτων τῆς περιοχῆς θέτοντες εἰς δευτέραν μοῖραν τὴν πολιτικὴν τοιαύτην.

Ἡ Ἑλληνικὴ ἀντιπροσωπεία δὲν ἐξεφράσθη ἐπὶ τοῦ σχεδίου οὔτε ἐπὶ τῶν δηλώσεων τοῦ κ. Γκρομίκο, ἐνῶ ἀντιθέτως ἡ Τουρκία διὰ τοῦ ἀντιπροσώπου της κ. Σελὶμ Σαρπὲρ ἐχαρακτήρισε τὸ ἀμερικανικὸν σχέδιον ἐξαιρετικῶς ἐπικοδομητικὸν καὶ λίαν εὐφυές.

Ἐν τῷ μεταξύ, εἰς τὰ παρασκήνια, ἡ Γιουγκοσλαβία κινεῖται διὰ τὴν δημιουργίαν «τρίτης παρατάξεως» δυναμένης νὰ συγκεντρώσῃ τὰ κράτη ἐκεῖνα τὰ ὁποῖα δὲν ἐπιθυμοῦν νὰ τεθοῦν εἰς τὸ πλευρὸν ἑνὸς τῶν δύο συνασπισμῶν.

ΤΟΝ ΕΤΡΑΥΜΑΤΙΣΕΝ ΑΝΕΥ ΛΟΓΟΥ

Τὴν 12ην νυκτερινὴν προχθὲς συνελήφθη ὑπὸ ὀργάνων τοῦ Γ' Ἀστυνομικοῦ Τμήματος ὁ Ἀπόστολος Παπαδάκης ἐτῶν 34 κτηνοτρόφος, διότι τὴν 6ην πρωϊνὴν τῆς ἰδίας ἡμέρας ἐπετέθη ἄνευ λόγου κατὰ τοῦ Γεωργ. Ν. Χατζηδάκη τὸν ὁποῖον καὶ ἐτραυμάτισεν εἰς τὴν κεφαλήν. Τὸ ἐπεισόδιον ἔλαβεν χώραν εἰς ἐξοχικὴν περιοχὴν τοῦ Καρτεροῦ.

Ὁ δράστης προσήχθη χθὲς εἰς τὸν Εἰσαγγελέα διὰ τὰ περαιτέρω.

ΤΡΑΥΜΑΤΙΣΜΟΣ

Τὴν 10.30 νυκτερινὴν προχθὲς ἀγοραῖον αὐτοκίνητον ὁδηγούμενον ὑπὸ τοῦ Ἐμμ. Κατσιφοράκη ἐτῶν 30, παρὰ τὴν ὁδὸν Ἕβανς παρέσυρε καὶ ἐτραυμάτισεν ἐλαφρῶς εἰς τὴν ἀριστερὰν χεῖρα τὸν Δημ. Σταφυλᾶν ἐτῶν 40. Ὁ παθὼν μετεφέρθη εἰς Πολυκλινικήν. Ὁ ὁδηγὸς δὲν συνελήφθη λόγῳ τοῦ ἐλαφροῦ τοῦ τραυματισμοῦ.

ΣΟΒΑΡΟΣ ΑΝΤΙΚΤΥΠΟΣ ΕΙΣ ΕΞΑΓΩΓΑΣ ΝΩΠΩΝ ΣΤΑΦΥΛΩΝ ΕΚ ΤΗΣ ΑΠΕΡΓΙΑΣ ΦΟΡΤΗΓΩΝ ΑΥΤΟΚΙΝΗΤΩΝ

ΑΙ ΜΕΧΡΙ ΤΟΥΔΕ ΦΟΡΤΩΣΕΙΣ

Κατόπιν τῆς ἀπεφασισθείσης 4ημέρου ἀπεργίας τῶν Ἰδιοκτητῶν φορτηγῶν αὐτοκινήτων εἰς ἔνδειξιν διαμαρτυρίας διὰ τὴν νέαν ἐπαχθῆ φορολογίαν καὶ τὴν αὔξησιν τῶν τελῶν κυκλοφορίας, ἀναστέλλονται ἀπὸ σήμερον αἱ φορτώσεις νωπῶν σταφυλῶν μέχρι τῆς 20ης τρέχοντος.

Ἤδη τὰ Ναυτικὰ Πρακτορεῖα εἰδοποίησαν τὰ σκάφη τὰ ὁποῖα ποακτορεύουν ὅπως μὴ καταπλεύσουν κατὰ τὸ ἐν λόγῳ διάστημα εἰς τὸν λιμένα μας, δεδομένου ὅτι εἶναι ἀδύνατος ἡ μεταφορὰ σταφυλῶν ἐκ τῆς ὑπαίθρου.

Ὑπολογίζεται ὅτι συνεπείᾳ τῆς ἀπεργίας τῶν φορτηγῶν αὐτοκινήτων θὰ καθυστερήσῃ ἡ φόρτωσις 1.000 τόννων περίπου νωπῶν σταφυλῶν.

Ἐν τῷ μεταξὺ, μέχρι στιγμῆς ἔχουν ἐξαχθῆ 800 περίπου τόννοι νωπῶν σταφυλῶν σουλτανὶ καὶ ροζακὶ διὰ τὴν Ἀγγλίαν καὶ τὴν Γερμανίαν διὰ τῶν κάτωθι σκαφῶν:

«Πρίνσες Ρίφερ» 350 τόννοι, «Γκαρύμπια» 262 τόννοι καὶ «Μπόσπορους» 174 τόννοι.

Ἐπίσης συνεχίζεται εἰς τὸν λιμένα μας ἡ φόρτωσις τοῦ ψυγείου «Βάζαλαντ» τὸ ὁποῖον θὰ παραλάβῃ περὶ τοὺς 300 τόννους νωπῶν σταφυλῶν σουλτανὶ καὶ ροζακί.

Η ΧΘΕΣΙΝΗ ΣΥΝΕΧΙΣΙΣ ΤΗΣ ΣΥΝΕΔΡΙΑΣΕΩΣ ΓΕΝΙΚΗΣ ΣΥΝΕΛΕΥΣΕΩΣ ΤΩΝ ΗΝΩΜ. ΕΘΝΩΝ

ΩΜΙΛΗΣΕΝ Ο ΑΓΓΛΟΣ ΥΠΟΥΡΓΟΣ ΤΩΝ ΕΞΩΤΕΡΙΚΩΝ

ΟΥΑΣΙΓΚΤΩΝ 14.—Κατὰ τὴν ἐπαναληφθεῖσαν σήμερον συζήτησιν ἐνώπιον τῆς Γενικῆς Συνελεύσεως τῶν Ἡνωμένων Ἐθνῶν ἐν σχέσει μὲ τὴν κατάστασιν εἰς τὴν Μ. Ἀνατολὴν κύριος ὁμιλητὴς ἦτο ὁ Βρεττανὸς Ὑπουργὸς τῶν Ἐξωτερικῶν.

Εἰς τὴν ἀγόρευσίν του ὁ κ. Λόϋντ ὑπεστήριξεν πλήρως τὸ πρόγραμμα τὸ ὁποῖον ἀνέπτυξεν χθὲς ὁ Πρόεδρος τῶν Ἡνωμένων Πολιτειῶν διὰ τὴν καταχύρωσιν τῆς ἀσφαλείας καὶ τὴν προαγωγὴν τῆς οἰκονομίας τῶν χωρῶν τῆς Μ. Ἀνατολῆς.

Ἐν συνεχείᾳ ὁ κ. Λόϋντ ἐκάλεσεν τὴν Γενικὴν Συνέλευσιν νὰ υἱοθετήσῃ τὰ ἀκόλουθα μέτρα:

1) Νὰ λάβῃ ὑπ' ὄψιν τὰς καταγγελίας τοῦ Λιβάνου καὶ τῆς Ἰορδανίας ὅτι ἡ Ἡνωμένη Ἀραβικὴ Δημοκρατία ἐπεμβαίνει εἰς τὰς ἐσωτερικὰς των ὑποθέσεις.

2) Νὰ ὑπογραμμίσῃ ἐκ νέου τὰς εὐθύνας καὶ τὰς ὑποχρεώσεις τοῦ Ὀργανισμοῦ τῶν Ἡνωμένων Ἐθνῶν διὰ τὴν ἀντιμετώπισιν τῆς «ἐμμέσου ἐπιβουλῆς».

3) Νὰ ἀναθέσῃ εἰς τὸν Γεν. Γραμματέα κ. Χάμμερσκελντ ὅπως λάβῃ τὰ κατάλληλα μέτρα διὰ τὴν διασφάλισιν τῆς ἀνεξαρτησίας τοῦ Λιβάνου καὶ τῆς Ἰορδανίας, τὰ ὁποῖα θὰ ἐπιτρέψουν εἰς τὰς Ἡνωμένας Πολιτείας καὶ τὴν Βρεττανίαν νὰ ἀποσύρουν τὰ στρατεύματά των.

4) Νὰ ἐγκρίνῃ τὰς μακροπροθέσμους προτάσεις τὰς ὁποίας ἀνέπτυξεν χθές, ὁ Πρόεδρος Ἀϊζενχάουερ.

Ὁ κ. Σέλγουϊν Λόϋντ ἐδικαιολόγησε γενικώτερον τὴν ἐπέμβασιν εἰς τὰς χώρας ταύτας καὶ κατέκρινε τὴν ἀποστολὴν Σοβιετικῶν ὅπλων εἰς τὴν Ἡνωμένην Ἀραβικὴν Δημοκρατίαν.

ΣΥΝΕΤΡΙΒΗ ΕΙΣ ΑΤΛΑΝΤΙΚΟΝ ΟΛΛΑΔΙΚΟΝ ΑΕΡΟΠΛΑΝΟΝ ΜΕ 99 ΕΠΙΒΑΤΑΣ

ΛΟΝΔΙΝΟΝ 14.— Ἐπιβατικὸν ἀεροπλάνον τῆς Βασιλικῆς Ὁλλανδικῆς Ἀεροπορίας τύπου «Σοῦπερ Κονστελέϊσον» συνετρίβη εἰς τὸν Β. Ἀτλαντικὸν μὲ 99 ἐπιβάτας διαφόρων ἐθνικοτήτων. Τὸ 8μελὲς πλήρωμά του ἦσαν Ὁλλανδοί. Τὸ ἀεροσκάφος κατηυθύνετο ἐκ τοῦ Ἀμστερνταμ εἰς Ν. Ὑόρκην, εἶχεν δὲ ἀπογειωθῆ ὀλίγον πρὸ τῆς πρωΐας.

Τὸ ἀεροσκάφος ἐξέπεμψεν τὸ τελευταῖον ραδιοφωνικὸν μήνυμά του ἐνῶ εὑρίσκετο εἰς τὸ μέσον τοῦ ὠκεανοῦ καὶ εἰς ὕψος 5.000 μέτρων. Ἀμερικανικὰ ἀεροπλάνα μετέχουν εἰς τὰς ἐρεύνας ποὺ διεξάγονται ἀπὸ ἀέρος καὶ θαλάσσης πρὸς ἐξακρίβωσιν τῆς τύχης τοῦ ἀεροσκάφους. Ἐκφράζονται φόβοι ὅτι ὅλοι οἱ ἐπιβάται καὶ τὸ πλήρωμα ἀπωλέσθησαν.

ΑΕΡΟΜΑΧΙΑΙ ΚΑΙ ΚΑΤΑΡΡΙΨΕΙΣ ΑΕΡΟΠΛΑΝΩΝ ΠΛΗΣΙΟΝ ΤΗΣ ΦΟΡΜΟΖΗΣ

ΛΟΝΔΙΝΟΝ 14.—Οἱ Κ