ΑΘΗΝΑΓΟΡΑΣ ΜΥΚΩΝΙΑΤΗΣ
Διευθυντής (1947—1964)
ΔΙΕΥΘΥΝΣΙΣ: Α. ΜΥΚΩΝΙΑΤΗ
Γραφεία—Τυπογραφεία
Όδὸς Θεσσαλονίκης Ἀριθμὸς 2
ΤΗΛ. ΓΡΑΦΕΙΩΝ 26—25
Ἔτος 18ον Ἀρ. Φύλ. 5.448
Περίοδος Β' Τιμὴ Φύλ. 1.50
Ἀρχισυντάκτης
ΝΙΚΟΣ ΕΠΙΤΡΟΠΑΚΗΣ
ΗΡΑΚΛΕΙΟΝ-ΚΡΗΤΗΣ

ΠΑΤΡΙΣ

ΚΑΘΗΜΕΡΙΝΗ ΠΡΩΪΝΗ ΕΦΗΜΕΡΙΣ
ΕΠΙΣΗΜΟΝ ΟΡΓΑΝΟΝ ΤΟΥ ΚΟΜΜΑΤΟΣ ΦΙΛΕΛΕΥΘΕΡΩΝ

ΚΥΡΙΑΚΗ 8 ΝΟΕΜΒΡΙΟΥ 1964

ΗΡΑΚΛΕΙΩΤΕΣ

Τὸ ὄνομα Βενιζέλος ξαναζεῖ στὴν Κρήτη Ὅλοι αὔριο στὴν ὑποδοχή

Η ΟΜΑΛΟΤΗΣ

Τὸ Νομοσχέδιον «περὶ καταργήσεως τῶν ἐκτάκτων μέτρων» τὸ ὁποῖον κατέθεσε προχθὲς εἰς τὴν Ἐπιτροπὴν Νομοθετικῆς Ἐξουσιοδοτήσεως ἡ Κυβέρνησις τῆς Δημοκρατίας, τερματίζει τὴν περίοδον τῆς ἀνωμαλίας ἡ ὁποία διετηρήθη ὑπὸ τῶν Κυβερνήσεων τῆς ΕΡΕ ἐπὶ μέαν ὁλόκληρον δεκαετίαν. Μὲ τὸ Νομοσχέδιον αὐτὸ ἡ Κυβέρνησις τῆς Ἑνώσεως Κέντρου ἀποκαθιστᾶ εἰς τὸ ἀκέραιον τοὺς συνταγματικοὺς δημοκρατικοὺς θεσμοὺς καὶ καθιστᾶ σεβαστὰ τὰ πολιτικὰ καὶ ἀτομικὰ δικαιώματα τῶν Ἑλλήνων, τὴν προσωπικήν των Ἐλευθερίαν καὶ τὸ δικαίωμα πρὸς ἐργασίαν. Μὲ τὴν προβλεπομένην ὑπὸ τοῦ νομοσχεδίου κατάργησιν τῶν διαφόρων ἐκτάκτων ψηφισμάτων, τὴν ἀπόλυσιν ὡρισμένων κατηγοριῶν φυλακισμένων, τὴν κατάργησιν τῶν πιστοποιητικῶν κοινωνικῶν φρονημάτων, τὴν κατάργησιν τοῦ διοικητικοῦ μέτρου τῆς ἐκτοπίσεως ἡ ὁποία θὰ διατάσσεται μόνον κατόπιν δικαστικῆς ἀποφάσεως, τὴν ἀνάκτησιν τῆς Ἑλληνικῆς ἰθαγενείας ἀπὸ ἐκείνους οἱ ὁποῖοι τὴν ἔχουν ἀπωλέσει διὰ πολιτικοὺς λόγους καὶ μὲ ὅλας τὰς ἄλλας συναφεῖς διατάξεις τοῦ νομοσχεδίου ἡ Δημοκρατία ἐπανέρχεται πράγματι εἰς τὴν χώραν μας.

Ὑπῆρξε παλαιὰ καὶ παγία ἡ ἐπαγγελία τῆς Ἑνώσεως Κέντρου περὶ καταργήσεως τῶν ἐκτάκτων νομοθετικῶν μέτρων τὰ ὁποῖα ἴσχυσαν κατὰ τὴν περίοδον τῆς ἀνωμαλίας. Εἶχε δὲ δηλώσει ἀπὸ τῆς πρώτης στιγμῆς τῆς ἀναλήψεως τῆς ἐξουσίας ὑπὸ τῆς Κυβερνήσεως τοῦ Κέντρου ὁ κ. Πρωθυπουργός: «Ὅταν ἡ κατάστασις εἶναι ἀνώμαλος ἐπιβάλλεται ἡ λῆψις ἐκτάκτων μέτρων. Ὅταν ἡ κατάστασις εἶναι ὁμαλὴ δὲν ἐπιτρέπεται. Σήμερον ἔχομεν ὁμαλὸν πολιτικὸν βίον καὶ μάλιστα ἀπὸ δεκαπέντε ἐτῶν διὰ πρώτην φοράν. Δὲν ἐπιτρέπεται ἑπομένως ἡ ὕπαρξις ἐκτάκτων μέτρων. Ἔχομεν διακηρύξει ἐπανειλημμένως ὅτι εἰς τὴν Δημοκρατίαν τὸ φρόνημα εἶναι ἐλεύθερον. Διώκεται μόνον ἡ πρᾶξις, ἡ παράνομος πρᾶξις».

Ἤδη ἡ Κυβέρνησις συνεπὴς εἰς τὰς ὑποσχέσεις καὶ τὰς ἐξαγγελίας της τὰς ἐκπληροῖ καὶ ὡς πρὸς τὸ μέγα αὐτὸ θέμα κατὰ τρόπον ριζικόν, ὅπως ἐξεπλήρωσε ὅλας τὰς δοθείσας πρὸ τῶν ἐκλογῶν ὑποσχέσεις πρὸς τὸν Ἑλληνικὸν λαόν.

Διὰ τῆς καταργήσεως τῶν ἐκτάκτων μέτρων ἐπέρχεται ἡ ποθητὴ διὰ τὸν Ἑλληνικὸν λαὸν ἀμβλυνσις τῶν παθῶν τοῦ παρελθόντος καὶ ἡ ἄρσις ὡρισμένων ἀδίκων καταστάσεων. Καὶ ἀποκαθίστανται εἰς τὸ ἀκέραιον οἱ συνταγματικοὶ θεσμοὶ τῶν κατὰ καθίσταν ταισεβαστὰ τὰ τοι χειώδη καὶ βασικὰ ἀτομικὰ δικαιώματα τῶν πολιτῶν.

Τὸ ἐκ τῆς δημοκρατικῆς αὐτῆς ἀλλαγῆς ἠθικὸν κέρδος διὰ τὴν χώραν μας εἶτε τεράστιον. Διότι δὲν ἠμποροῦσε ἄλλοτε ἡ Ἑλλὰς νὰ παρουσιασθῇ εἰς διεθνὲς συνέδριον, ἢ εἰς φιλελεύθερον συζητητήν δίχως νὰ ρίπτεται κατὰ πρόσωπον τῆς χώρας μας ἡ ὕβρις τῆς φασιστικῆς τυραννίας. Τώρα ὅμως καὶ τοὺς ἄλλους δημοκρατικοὺς λαοὺς ἀντιμετωπίζει ὡς ἰσαξία τῶν δημοκρατικῶν τῆς Δύσεως καὶ μὲ τὸ μέτωπον ὑψηλὰ ἀτενίζει τὴν ἰδίαν αὐτῆς ἱστορίαν, ἡ ὁποία πάντοτε εἶχε συνυφανθῇ μὲ τὴν ἐλευθερίαν εἰς τὰς ἡμέρας τῆς τιμῆς καὶ τῆς δόξης της. Καὶ τὴν πορείαν τῆς ἱστορίας αὐτῆς συνεχίζει καὶ πάλιν μὲ ὑπερηφάνεια ὁ Ἑλληνικὸς λαός.

Στὴν ἄκρη τῆς πέννας

ΟΡΓΙΣΜΕΝΗ ΧΕΙΡΟΝΟΜΙΑ

Δὲν ξέρω πῶς μπορεῖ νὰ βρίσκονται κατάφατσα μέ τή μοῖρα τους οἱ ἄλλοι λαοί. Ἐμεῖς μία φορὰ τὴν ἀντικρύζουμε στὰ κενοτάφια, καὶ στοὺς βωμοὺς τῶν θυσιῶν. Συνωστισμὸς ἐθνικῶν συμβόλων στὸν κοινὸ ἡμεροδείχτη μας. Ἡ μικρὴ ἐκείνη στίβα τῶν φύλλων, γεμάτη ὁρόσημα. Αἷμα καὶ δόξα, ὁ κύκλος τοῦ χρόνου μας. Κάθε τόσο, κι' ἕνα μνημόσυνο, μὲ δαφνόφυλλα. Κάθε τόσο κι' ἕνα λεπτὸ σιγῆς, ἀπὸ τὸ ἐπιστόμιο τῆς σάλπιγγας. Μὲ σοβαρὲς φάτσες, γυρίζουμε νοερὰ τὸ διακόπτη τοῦ χρόνου. Ἐπιστροφὴ τῆς μνήμης σὲ τραχιὲς ὧρες. Νὰ θυμούμαστε, καὶ νὰ μετροῦμε ὀνόματα, ἡ ἀσχολία μας. Μνήματα στὴν μιὰ καὶ τὴν ἄλλη ἄκρη τοῦ δρόμου μας. Σιωπηρὲς μαρτυρίες τοῦ πάθους μας γιὰ τὴ λευτεριὰ οἱ στίχοι τῶν σταυρῶν. Στὶς πόλεις, κάθε πλατεῖα κι' ἕνα κενοτάφιο. Κάθε δρόμος κι' ἕνα ὄνομα. Στὰ βουνά, κάθε χαράδρα κάθε διάσελο, καὶ μιὰ κώχη ἱστορίας. Κάθε πλάτωμα καὶ σελίδα. Ἡ γεωγραφία μας ἔχει μπερδευτεῖ μὲ τὴν ἱστορία. Μὲ αἷμα ζυμωμένος ὁ τόπος καὶ τὸ χῶμα του.

Ἀρκάδι δείχνει σήμερο ὁ ἡμεροδείχτης. Μιὰ πυρωμένη τροχιά. Οὐράνιο τόξο ὀργῆς καὶ ἀπελπισίας, γράφει ἡ χειρονομία τοῦ Γιαμπουδάκη. Τὸ Ἀρκάδι, ματώνει σήμερα τὸ φύλλο τοῦ ἡμερολογίου μας. Νωπὲς στάλες αἷμα, πιτσιλιὲς στὸ λευκὸ χαρτί. Καὶ καψίματα τῆς φωτιᾶς, ποὺ τίναξε σπίθες κι' ἔγραψε πύρινη μία ἡμερομηνία. 8 Νοεμβρίου. Στά μάτια τοῦ κόσμου ἐκείνου τοῦ καιροῦ, μία λάμψη. Μιὰ τυφλωτικὴ ἔκρηξη τῆς Κρητικῆς ψυχῆς, ποὺ καταύγασε τὸν κόσμο κι' ἐφώτισε τὴ Βαλκανικὴ νύχτα. Ἡ λευτεριά, μὲ πύρινη παρουσία. Ἀνάδυση, μέσα ἀπὸ κείνη τὴ στιγμιαία φλόγα. Ναρκωμένη στὰ πούπουλα κοιμᾶται ἡ Εὐρώπη. Παχὺ ραχατλήδικο τὸ στρῶμα τῆς ἀποικιακῆς νοοτροπίας. Ἀδιάφοροι κυλιοῦνται ἀπάνω του, καὶ κάνουν ἔρωτα, οἱ βασιλιάδες τῆς Εὐρώπης.

Στὶς φωτιὲς ποὺ σηκώνονται ἐδῶ κι' ἐκεῖ καὶ γλείφουν θρόνους, μόλις ποὺ καταδέχονται νὰ ρίξουν φευγαλέες ματιές. Ἡ βαρβαρότητα τοῦ ζεμαμφουτισμοῦ, πρόκληση. ποὺ ἀναγκάζει σὲ ἀναθεώρηση ἰδεῶν καὶ θεσμῶν. Ἐδῶ, ἕνας κόσμος. Μιὰ χοῦφτα ἄνθρωποι πνίγουν στὸ αἷμα τους τοὺς βόγγους τοῦ σκλάβου. Πέρα βρέχει γιὰ τοὺς ἰσχυροὺς ἀκόμη τῆς ἐποχῆς. Σαρκασμὸς ἡ ἀπάντηση στὶς ἐκκλήσεις βοηθειας. Ἡ Κρήτη μέσα στὸ πέλαγο, σαλεύει ἀπελπισμενο χέρι. Πνιγμένος, ποὺ ἀποθέτει τὶς ἐλπίδες γιὰ τὴν προσοχὴ τοῦ κόσμου, στὶς ἀπελπισμένες χειρονομίες του. Σιγὴ κι' ἀδιαφορία ἕνα γύρο, ἀπ' τὰ εὐρωπαϊκὰ ἀκρογιάλια. Στὴ χοῦφτα τοῦ Πασᾶ, ὁ λαιμὸς τῆς Κρήτης. Κι' ὁλόγυρα, ὀργίλο κῦμα. Ἡ λευτεριὰ ἀναπνέει ἀκόμη σ' ἕνα μονα στῆρι, στὴν κορφὴ ἑνὸς πράσινου λόφου. Στοὺς τοίχους του ἀνοίγουν πληγὲς τὰ βόλια. Πίσω ἀπ' τὰ ντουβάρια του, χτυπᾶ ἡ καρδιὰ τοῦ Κρητικοῦ λαοῦ. Δὲν τρομάζει. Ἂς χυμοῦν ἀπ' ἔξω τὰ ἀφιονισμένα φουσάτα. Συχαίνεται μόνο τοὺς δειλοὺς καὶ τοὺς ἀδιάφορους. Αὐτούς ποὺ κυλιοῦνται στὸ λερωμένο στρῶμα τῆς ἀδιαφορίας καὶ κομπάζουν μὲ καινούργιες λέξεις στὰ σαρκώδη χείλια τους. Δικαιοσύνη — Ἐλευθε-

(Συνέχεια εἰς τὴν 4ην σελίδα)

Ο ΑΓΩΝ ΔΙΑ ΤΗΝ ΟΙΚΟΝΟΜΙΚΗΝ ΑΝΑΣΥΓΚΡΟΤΗΣΙΝ ΘΑ ΣΥΝΕΧΙΣΘΗ ΔΙΕΚΗΡΥΞΕΝ Ο κ. ΓΕΩΡΓ. ΠΑΠΑΝΔΡΕΟΥ

ΠΡΟΒΑΔΙΣΜΑ ΘΑ ΕΧΗ Η ΥΠΑΙΘΡΟΣ

ΑΠΟΘΕΩΤΙΚΗ ΠΕΡΙΟΔΕΙΑ ΕΙΣ ΤΗΝ ΗΠΕΙΡΟΝ

ΑΘΗΝΑΙ 6.—Ὁ Πρόεδρος τῆς Κυβερνήσεως κ. Γ. Παπανδρέου συνοδευόμενος ὑπὸ τοῦ Προέδρου τῆς Βουλῆς κ. Νόβα, μελῶν τοῦ Ὑπουργικοῦ Συμβουλίου. βουλευτῶν, καθηγητῶν τῶν Ἐκπαιδευτικῶν ἱδρυμάτων καὶ Ἀνωτάτων κρατικῶν λειτουργῶν ἀνεχώρησεν τὴν πρωΐαν εἰς Ἰωάννινα.

Ὁ κ. Πρωθυπουργὸς θὰ ἐπιστρέψῃ εἰς Ἀθήνας τὸ ἀπόγευμα τῆς Δευτέρας ἀφοῦ ἐπισκεφθῇ τὴν Ἄρταν, τὴν Ἀμφιλοχίαν, τὸ Ἀγρίνιον, τὸ Μεσολόγγιον καὶ τὴν Ναύπακτον.

Ὁ κ. Παπανδρέου ἀφιχθεὶς τὴν 9.15 π. μ. εἰς τὸ ἀεροδρόμιον Πρεβέζης πρῶτον σταθμὸν τῆς περιοδείας του εἰς τὴν Ἤπειρον ἐπ' εὐκαιρία τῶν ἐγκαινίων τῆς Φιλοσοφικῆς Σχολῆς Ἰωαννίνων, ἐγένετο ἀντικείμενον ἐνθουσιωδῶν ἐκδηλώσεων. Κατὰ μῆκος τῆς διαδρομῆς ἡ παραλιακὴ ὁδὸς εἶχεν στρωθῇ μὲ κλάδους δάφνης ἐνῶ πλήθη κόσμου ἐπευφήμουν ἐνθουσιωδῶς, μὲ τὴν ἄφιξιν τοῦ φέρρυ —μπώτ τὸ ὁποῖον συνδέει τὸ ἀεροδρόμιον μὲ τὸν λιμένα Πρεβέζης. Ἐπευφημούμενος καὶ ἐνῶ ἐκρούοντο οἱ κώδωνες τῶν ἐκκλησιῶν καὶ ἠλευθερώνοντο τὸ λευκὰ περιστέρια ὁ κ. Πρωθυπουργὸς ἀπαντῶν εἰς τὸν Δήμαρχον Πρεβέζης ὁ ὁποῖος τὸν προσεφώνησεν ἐτόνισεν μεταξὺ ἄλλων τὰ ἀκόλουθα:

«Μᾶς ὑπενθυμίζουν οἱ κώδωνες τὸ πρῶτον χρέος. Νὰ εὐχαριστήσωμεν τὸν Θεὸν διὰ τὸν ἥλιον ὁ ὁποῖος λαμπρύνει τὴν σημερινὴν ἡμέραν μας. Αὐτὸ σημαίνει ὅτι καὶ ὁ Θεὸς θέλει νὰ εὐλογήσῃ τὸ ἔργον μας.

Ἔπειτα ἀπὸ τὴν θέλησιν τοῦ Θεοῦ εἶναι ἡ ἰδική σου θέλησις, λαὲ τῆς Ἑλλάδος. Αἰσθάνομαι ὅτι ἡ κυβέρνησίς μας, ἡ ὁποία ἀνῆλθε εἰς τὴν ἀρχὴν μὲ τὴν ἐλευθέραν θέλησιν τοῦ Ἑλληνικοῦ λαοῦ, μὲ τὴν θέλησιν τῆς μεγάλης πλειοψηφίας του, ἐπιτελεῖ τὴν ἐθνικήν της ἀποστολήν. Ἡ πρώτη μας μεγάλη ὑπηρεσία εἶναι ὅτι ὁ λαὸς ἔγινε ἐλεύθερος. Κατελύσαμεν τὴν τυραννίαν. Καὶ ἐνθυμεῖται ὁ λαὸς τῆς ἐπαρχιακῆς Ἑλλάδος ὅτι τότε οὐδεὶς ἐτόλμα νὰ ἔχῃ ἐλεύθερον φρόνημα. Ὅλα τότε ὅπως λέγει ὁ ἐθνικὸς ποιητὴς «τᾶσκιαζε ἡ φοβέρα καὶ τὰ πλάκωνε ἡ σκλαβιά». Τώρα, φίλοι καὶ ἀντίπαλοι, εἶναι ἐλεύθεροι. Ἐπιβεβαιώνομεν οὕτω τὴν δημοκρατίαν. Καὶ ὑπάρχει καὶ μία ἄλλη μεγάλη ὑπηρεσία τὴν ὁποίαν ἔχομεν προσφέρει εἰς τὸν λαόν μας. Ἀκολουθοῦμεν ἑλληνικὴν ἐξωτερικὴν πολιτικήν. Ἐκπληρώσαμεν εἰς τὸ ἀκέραιον τὰς ὑποχρεώσεις μας ὡς σύμμαχοι ἀλλὰ διεκδικοῦμεν ἐπίσης εἰς ἀκέραιον τὰ δικαιώματά μας ὡς σύμμαχοι. Δὲν εἴμεθα δορυφόροι. Εἴμεθα σύμμαχοι.

Καὶ ἀγωνιζόμεθα διὰ τὴν Κύπρον. Καὶ θέλομεν νὰ ἐλπίζωμεν ὅτι οἱ ἡρωϊκοὶ ἀγῶνες τοῦ Κυπριακοῦ λαοῦ πρὸς τὴν ἀδάμαστον ψυχήν του ὁποίου ἀπευθύνομεν ἐγκάρδιον χαιρετισμόν, θὰ εὐοδωθοῦν. Καὶ εὑρισκόμενοι ἐγγὺς πρὸς τὰ ἱερὰ χώματα τῆς Β. Ἠπείρου ὑποκλινόμεθα μὲ εὐλάβειαν ἐνώπιον τῆς μνήμης τῶν θυμάτων καὶ συγχρόνως ἐπιβεβαιώνομεν, ὅτι μὲ τὰ μέσα εἰρήνης τὰ ὁποῖα διαθέτομεν, τέχνας οἱ ὁποῖοι οὐδέποτε ἤλπιζον καὶ ἔχουν αἰφνιδιασθῇ μὲ ἔκφρασιν τῆς στοργῆς. Περαιτέρω ὁ κ. Παπανδρέου ἐτόνισεν ὅτι θὰ συνεχισθῇ ὁ ἀγὼν διὰ τὴν οἰκονομικὴν ἀνασυγκρότησιν, κατ' ἐξοχὴν δὲ ἡ μέριμνα θὰ στραφῇ πρὸς τὴν Ἑλληνικὴν ἐπαρχίαν.

Καταλήγων ὁ κ. Παπανδρέου ἐτόνισεν:

Τὴν 3ην Νοεμβρίου ἡ Δημοκρατία ἐνίκησε. Τὴν 16ην Φεβρουαρίου ἡ Δημοκρατία ἐθριάμβευσεν. Καὶ τώρα ἡ Δημοκρατία δημιουργεῖ τὴν μεγάλην Ἑλλάδα.

ΕΙΣ ΚΑΘΕΙΡΞΙΝ 12 ΕΤΩΝ Ο ΦΟΝΕΥΣ ΤΟΥ ΓΕΡΟΝΤΟΣ ΤΟΥ ΜΑΡΟΥΛΑ

ΖΗΤΕΙ ΣΤΕΡΗΣΙΝ ΠΟΛ. ΔΙΚΑΙΩΜΑΤΩΝ & 8.000 ΨΥΧΙΚΗΝ ΟΔΥΝΗΝ

ΑΠΑΘΕΣΤΑΤΟΣ ΗΚΟΥΣΕ ΤΗΝ ΑΠΟΦΑΣΙΝ

Εἰς κάθειρξιν 12 ἐτῶν, ζητῆ στέρησιν τῶν πολιτικῶν του δικαιωμάτων καὶ ψυχικὴν ὀδύνην 8.000 δραχμῶν κατεδικάσθη ὑπὸ τοῦ Κακουργιοδικείου Ἡρακλείου ὁ Ν. Ἀνωμεριανάκης γεωργὸς ἐτῶν 50 κάτοικος τοῦ χωρίου Μαρουλᾶ Ρεθύμνης, κατηγορούμενος ὅτι ἐφόνευσε τὴν 1ην Φεβρουαρίου τρέχ. ἔτους διὰ τῶν χειρῶν του —γρόνθων λακτισμάτων κλπ.— εἰς ἀγροτικὴν θέσιν του ὡς ἄνω χωρίου τὸν ὁμοχώριον του Νικ. Καρδερίνην ἐτῶν 72 εἶτα δὲ ἐξηφάνισε τὸ πτῶμα του τὸ ὁποῖον ἀνευρέθη μετὰ πάροδον 53 ἡμερῶν ἡμιαποσυντεθημένον.

Συμφώνως μὲ τὴν ἐτυμηγορίαν τῶν ἐνόρκων, ἡ ὁποία ἐξεδόθη τὴν 1.10' πρωϊνὴν τοῦ Σαββάτου κατόπιν δωρου συσκέψεως, ὁ κατηγορούμενος ἐκρίθη ἔνοχος ἀνθρωποκτονίας μὲ τὸ ἐλαφρυντικὸν τῆς ἠλαττωμένης ἱκανότητος.

Ὁ Εἰσαγγελεὺς κ. Μπαντοῦνας εἶχε ζητήσῃ προηγουμένως νὰ κριθῇ ἔνοχος ὁ κατηγορούμενος ἄνευ ἐλαφρυντικῶν καὶ νὰ ἐπιβληθῇ εἰς αὐτὸν ἡ ποινὴ τῶν 17 ἐτῶν καθείρξεως.

Ἡ ἀγόρευσις τοῦ κ. εἰσαγγελέως διήρκεσε ἐπὶ 4 ὥρας. Ἤρχισε τὴν 8ην ἑσπερινὴν καὶ ἐτελείωσε τὸ μεσονύκτιον. Κατὰ τὸ διάστημα αὐτὸ ὁ κ. Εἰσαγγελεὺς ὑπεγράμμισε μὲ ζωηρὰ χρώματα τὸ ἐγκληματικὸν παρελθὸν τοῦ κατηγορουμένου, συνέχεια τοῦ ὁποίου ἀποτελεῖ ὁ φόνος τοῦ γέροντος Καρδερίνη τὸν ὁποῖον ἐξετέλεσε κατὰ τρόπον ἀριστοτεχνικόν, ἐπιχειρήσας διὰ τῆς ἐξαφανίσεως ἀκολούθως τοῦ πτώματός του νὰ δημιουργήσῃ τὸ ἄλλοθι. Αἱ ἀποδείξεις ἐξ ἄλλου 50 μαρτύρων εἰς βάρος τοῦ κατηγορουμένου —οὐδεὶς ὑπὲρ αὐτοῦ— οἱ ὁποῖοι ἐν τελευταίᾳ ἀναλύσει παρουσίασαν τὸν δράστην ὡς κοινὸν δήμιον, ὁ ὁποῖος ἐθέλγετο εἰς τὴν μέθην τοῦ αἵματος καὶ ἡδυχαριστεῖτο ἐπειδὴ φονεύει τοὺς νομιζομένους ἐχθρούς του, ἀπετέλεσαν ἀδιάσειστα στοιχεῖα κατὰ τοῦ κατηγορουμένου τὰ ὁποῖα ὁ Εἰσαγγελεὺς κ. Μπαντούνας ἀνέλυσε λεπτομερῶς, διέλυσε ἀκολούθως δι' ἰσχυρῶν ἐπιχειρημάτων πᾶσιν τυχὸν ἀμβιβολίαν τῶν ἐνόρκων περὶ τῆς ἐνοχῆς τοῦ κατηγορουμένου καὶ ἔρριψε ἄπλετον φῶς εἰς τὰς σκοτεινὰς πτυχὰς τοῦ ἐγκλήματος.

Εἰς τὴν διαλεύκανσιν τῆς ὑποθέσεως αὐτῆς, τὴν ὁποίαν ὀρθῶς ἐχαρακτήρισεν ἡ κοινὴ γνώμη ὡς «γόρδιον δεσμόν» ἡ παρουσία τῶν δικηγόρων πολιτικῆς ἀγωγῆς κ.κ. Λ. Δαμιανάκη καὶ Δ. Μοάτσου ὑπῆρξε ἄκρως ἐπιτυχής. Διὰ εὐστόχων ἐρωτήσεων πρὸς τοὺς μάρτυρας καὶ τὸν κατηγορούμενον, κατὰ τὴν 4ημερον ἐκδίκασιν τῆς ὑποθέσεως, οἱ δυὸ ἀνωτέρω διηνγόροι ὄχι μόνον διεσκέδασαν τὴν πλάνην περὶ φυσικοῦ θανάτου τοῦ γέροντος Καρδερίνη προελθόντος ἐκθλίψεως συγκοπῆς ἢ τυχαίου δυστυχήματος, ἀποδείξαντες κατ' ἀρχὴν ὅτι πρόκειται περὶ ἐγκλήματος, ἀλλὰ καὶ ἀναλύοντες τὰ περιστατικὰ καὶ τὰ ἐξ αὐτῶν λογικὰ συμπεράσματα ἀπέδειξαν ὅτι ὁ δράστης τοῦ εἰδεχθοῦς ἐγκλήματος δὲν εἶναι ἄλλος εἰμὴ ὁ δικαζόμενος

(Συνέχεια εἰς τὴ 4ην σελίδα)

ΟΙ ΕΜΠΟΡΟΙ ΕΥΧΑΡΙΣΤΟΥΝ ΤΟΝ κ. ΠΡΩΘΥΠΟΥΡΓΟΝ

Ὑπὸ τοῦ Ἐμπορικοῦ Συλλόγου Ἡρακλείου ἀπεστάλη χθὲς τὸ ἀκόλουθον τηλεγράφημα:

Ἐξοχώτατον Πρωθυπουργόν,
Γεώργιον Παπανδρέου
Καστρὶ Ἀθήνας

Ἐμπορικὸς κόσμος Ἡρακλείου εὐχαριστεῖ καὶ εὐγνωμονεῖ ὑμᾶς καὶ ὑμετέραν Κυβέρνησιν διὰ κοινωνικὸν πόρον θεσπισθέντα πρὸς ἐνίσχυσιν Τ.Α.Ε. εὑρισκομένου εἰς οἰκονομικὸν ἀδιέξοδον καὶ παρέχοντος συντάξεις πείνης.

Ἐμπορικὸς Σύλλογος Ἡρακλείου.

Ὁ Πρόεδρος
ΠΕΤΡΟΣ ΠΑΤΕΡΑΚΗΣ

Ο κ. ΝΙΚΗΤΑΣ ΒΕΝΙΖΕΛΟΣ



Μὲ δικαιολογημένην χαρὰν καὶ συγκίνησιν ὁ λαὸς τοῦ Ἡρακλείου θὰ ὑποδεχθῇ αὔριον τὸ ἀπόγευμα τὸν κ. Νικήταν Βενιζέλον. Καὶ εἶναι οἱ λόγοι τῆς χαρᾶς καὶ τῆς συγκινήσεως συναισθηματικοὶ καὶ οὐσιαστικοί. Διότι ὡς ὑπεγράμμισεν ὁ πρόεδρος τῆς Περιφερειακῆς Ἐπιτροπῆς τῆς Ε. Κ. Χανίων, ὁ κρητικὸς λαὸς ἀτενίζει εἰς τὸ πρόσωπον τοῦ κ. Νικήτα Βενιζέλου τὸν νέον ἡγέτην πού θὰ ἐναρκώσῃ τὸ πνεῦμα τοῦ δημιουργοῦ τῆς νεωτέρας Ἑλλάδος καὶ τοῦ μεγάλου μας Ἀρχηγοῦ Σοφοκλῆ Βενιζέλου. Ἐγγονὸς τοῦ ἀειμνήστου Ἐθνάρχου καὶ ἀνεψιὸς τοῦ ἀειμνήστου Προέδρου Σοφοκλῆ Βενιζέλου ὁ νέος Κρὴς πολιτικὸς κατέρχεται ὡς ἐδήλωσεν εἰς τὴν πολιτικήν μὲ ἀπόλυτον τὴν συναίσθησιν τῆς ἱστορικῆς εὐθύνης ἔναντι τοῦ ὀνόματός του. Καὶ διεβεβαίωσε ὅτι μὲ ἱεραποστολικὸν πάθος θὰ ἀφιερωθῇ εἰς τὴν ἐξυπηρέτησιν τοῦ ὑπερηφάνου καὶ γενναίου Κρητικοῦ λαοῦ. Εἰς τὴν εὐγενῆ αὐτὴν φιλοδοξίαν τοῦ κ. Νικήτα Βενιζέλου ὁμόθυμος θὰ εἶναι ἡ συμπαράστασις τοῦ Κρητικοῦ λαοῦ διὰ τὸν ὁποῖον τὸ ὄνομα Βενιζέλος εἶναι ταυτόσημον μὲ ὑψηλὴν ἰδεολογίαν. Μὲ τὴν σειρὰν του ὁ λαὸς τοῦ Ἡρακλείου ἐπ' εὐκαιρία τῆς αὐριανῆς ἀφίξεως τοῦ κ. Νικήτα Βενιζέλου θὰ διαδηλώσῃ μὲ τὴν θέρμην τῆς ὑποδοχῆς του τὴν ἀγάπην καὶ τὴν ἀφοσίωσίν του εἰς τὸ ἀνατέλλον νέον πολιτικὸν κεφάλαιον τῆς νήσου καὶ θὰ ἐνθαρρύνῃ τὸν ἔγγονὸν τοῦ Ἐθνάρχου εἰς τὰ πρῶτα του βήματα εἰς τὸν πολιτικὸν στίβον. Διότι τοῦτο ἀπαιτεῖ τὸ χρέος ἔναντι τῆς μνήμης τῶν Βενιζέλων, ἀλλὰ καὶ τὸ συμφέρον τῆς Κρήτης, δι' ἕνα καλύτερον αὔριον.

ΣΗΜΕΙΩΜΑΤΑ

ΤΟ ΑΡΚΑΔΙ

Ἐνενῆντα ὀκτὼ χρόνια συμπληρώνονται σήμερον ἀπὸ τὴν ἡμέραν ἐκείνην κατὰ τὴν ὁποίαν ἡ Κρητικὴ ψυχὴ μετεβλήθη εἰς φλεγόμενον μετέωρο χάριν τοῦ ἰδεώδους τῆς Ἐλευθερίας, εἰς τὸ Ἀρκάδι. Ἡ Κρήτη τὴν ἡμέραν ἐκείνην—8 Νοεμβρίου 1866—ἐπανέλαβε μὲ μοναδικὸν εἰς τὴν ἱστορίαν στόμφον θυσίας ὅ,τι κατ' ἐπανάληψιν καὶ κατὰ κόρον ἐπαναλαμβάνει ἀνὰ τοὺς αἰῶνας, τὸ ἱερὸν πάθος της καὶ ἐξ αὐτοῦ τὴν θυσίαν, ποὺ ἐγγίζει τὰ ὅρια τοῦ παραλογισμοῦ, διὰ τῆς ἐννοίας τῆς Ἐλευθερίας τῆς ἠθικῆς καὶ τοῦ δικαίου. Τὸ Ἀρκάδι, χάρις εἰς τὴν θυσίαν ἐκείνην, ἕνα μέχρι τότε ἄσημο μοναστῆρι, μετεβλήθη εἰς παγκόσμιον καὶ ἀνυπέρβλητον σύμβολον ἰδεῶν, ἀκατάλυτον ἀπὸ τὸν χρόνον. Μετεβλήθη εἰς ὁρόσημον ἀνατάσεως τῆς ψυχῆς, περιβαλλόμενον μὲ τὴν ἁπλησιαστὴν φλόγα τῆς ἐκρήξεως, διὰ νὰ ὑπογραμμίζει εἰς τὰς γενεὰς τοῦ μέλλοντος τὴν μεγαλειώδη ἔκφρασιν τοῦ «μὴ περαιτέρω» εἰς τὸν τομέα τῶν ἠθικῶν ἀξιῶν, τοῦ ἡρωϊσμοῦ, καὶ τῆς θυσίας. Τὸ Ἀρκάδι διὰ τοὺς σημερινοὺς Κρῆτας εἶναι ὁ σταθμὸς ἐκεῖνος ἀπὸ τὸν ὁποῖον ἐξεκίνησε ἡ παράδοσις τῆς Νεωτέρας Ἱστορίας διὰ νὰ δημιουργήσει τὸν ἑπόμενον, ποὺ κατεγράφη εἰς τὴν παγκόσμιον Ἱστορίαν ὡς Μάχη τῆς Κρήτης. Εἶναι ἡ ἀφετηρία τοῦ πρωταθλητοῦ εἰς τὰς θυσίας Κρητικοῦ λαοῦ ὁ ὁποῖος ὅταν κληθῇ εἰς τὸν στίβον ἔχει ἀποκλειστικὸν προορισμόν του νὰ ἐκπλήσσῃ τὸν κόσμον. Καὶ δι' αὐτὸ ἡ σύγχρονος γενεὰ στρέφει μὲ εὐλάβεια τὴν μνήμην σήμερον πρὸς τὸ Ἀρκάδι καὶ αἰσθάνεται βαρὺ τὸ χρέος της ἐξ ἐκείνης τῆς κληρονομίας.

Η ΑΥΞΗΣΙΣ ΗΛΕΚΤΡΙΚΗΣ ΕΝΕΡΓΕΙΑΣ

Ἡ αὔξησις τῆς ἠλεκτρικῆς ἐνεργείας ἐντὸς τῶν προσεχῶν ἡμερῶν κατὰ 3.000 κιλοβάτ διὰ τῆς προσθήκης νέων μηχανημάτων εἰς τὰς ἐγκαταστάσεις τῆς Δ.Ε.Η. Ἡρακλείου θὰ βελτιώσῃ ἀσφαλῶς σημαντικῶς τὴν ὑφισταμένην σήμερον κατάστασιν. Διότι διὰ τῆς ἠλεκτροδοτήσεως μεγάλου τμήματος τῆς Κρήτης ἐκ τῶν τοπικῶν ἐγκαταστάσεων ἔχει ἐξασθενήσει ἡ ἠλεκτρικὴ ἐνέργεια αἰσθητῶς. Ἐφ' ὅσον ἡ αὔξησις τῶν κιλοβάτ δὲν ἀπορροφηθῇ ἀπὸ νέας ἐπεκτάσεις τοῦ δικτύου τῆς ΔΕΗ ἀναμφιβόλως θὰ ἐξυπηρετηθοῦν αἱ τοπικαὶ ἀνάγκαι αἱ ὁποῖαι βαίνουν συνεχῶς αὐξανόμεναι.

ΠΡΩΤΟΦΑΝΗΣ ΒΑΡΒΑΡΟΤΗΣ

Τὰς τελευταίας ἡμέρας ἀπεβίωσαν μερικὰ ἄτομα εἰς Νοσοκομεῖα τῶν Ἀθηνῶν ἀπελαθέντα ἐκ Τουρκίας. Σημειώνομεν τὸ γεγονὸς διότι ἅπαντες οἱ ἀποβιώσαντες εἶχον ἀπελαθῆ ὡς ἐπικίνδυνοι διὰ τὴν ἀσφάλειαν τῆς Τουρκίας! Ἡ ἀπάνθρωπος πρᾶξις τῆς ἀπελάσεως ὑπερηλίκων ἀσθενῶν δὲν ἔχ

Κοινωνικά

ΕΚΛΕΚΤΟΙ ΓΑΜΟΙ

Τὴν Κυριακὴ 1 Νοεμβρίου 1964 ἐτέλεσαν τοὺς γάμους των ὁ Τάκης Ἀντων. Χελιδώνης μὲ τὴν Μαρινέλλα Νικ. Κουναλάκη.

Παράνυμφος παρέστη ἡ χαριτωμένη κορούλα τοῦ κ. Ἰωάν. Κοκκινίδη Ἐμπορορράπτου Ρίκα. Θερμὰ συγχαρητήρια.

Γ. Κ.

ΕΥΧΑΡΙΣΤΗΡΙΟΝ

Ἡ Σχολικὴ Ἐφορεία Βαρβάρων ἐκφράζει καὶ διὰ τοῦ Τύπου τὰς θερμὰς εὐχαριστίας της πρὸς τὸν βουλευτὴν κ. Ἐμμανουὴλ Λουλακάκην διὰ τὴν ἐκ δραχμῶν 300 δωρεάν του πρὸς τὸ Σχολικὸν Ταμεῖον εἰς μνήμην τῆς ἀδελφῆς του Ἑλένης Κ. Δασκαλάκη.

Ἡ Σχολικὴ Ἐφορεία

ΠΩΛΟΥΝΤΑΙ λόγῳ ἀναχωρήσεως Τραπεζορία καὶ Σαλόνι εἰς ἐξαιρετικὴν κατάστασιν Πληροφορίαι τηλ. 32 – 29 κατὰ τὰς ὥρας 9–2 π. μ

ΕΝΟΙΚΙΑΖΟΝΤΑΙ καινουργῆ καταστήματα ἐντὸς καὶ ἐπὶ τῆς προσόψεως στοᾶς Ψαρομανώλη Λεωφ. Καλοκαιρινοῦ ἔναντι σχολείου Γενὶ Τζαμί. Πληροφορίαι ἐντὸς τῆς στοᾶς.

ΖΗΤΕΙΤΑΙ ὑπηρεσία παρὰ ὀλιγομελοῦς οἰκογενείας. Μισθὸς ἱκανοποιητικός. Τηλέφωνον 35.96. Πληροφορίαι Βασιλέως Γεωργίου Β' ἀριθμ. 45.

1—4

ΕΝΟΙΚΙΑΖΕΤΑΙ ἀποθήκη εἰς τὴν ὁδὸν στρατηγοῦ Βάσου Ζουδιανοῦ παρὰ τὴν Χανίων Πόρτα ἐκτάσεως 175 τ.μ. Πληροφορίαι κ: Ἐμμ. Κ. Βρέντζου τηλ. 3176.

1–8

ΠΩΛΕΙΤΑΙ αὐτοκίνητον «Φίατ 500» εἰς ἄριστην κατάστασιν. Πληροφορίαι Τηλέφ. 25—19 καὶ 53–06.

ΤΟ ΖΑΧΑΡΟΠΛΑΣΤΕΙΟΝ
"ΣΙΚ„
ΧΡΟΝΙΑΡΗ
62 Μαρτύρων 9 τηλ. 60-23
Εὔχεται στοὺς Μιχάληδες καὶ Ἀγγέλες
ΧΡΟΝΙΑ ΠΟΛΛΑ

Θεάματα

ΗΛΕΚΤΡΑ
«Κλεοπάτρα»

ΑΣΤΟΡΙΑ
«Τὸ Σταυροδρόμι»

ΝΤΟΡΕ
«Ἀμαρτωλὸς χωρὶς αἰτία»

ΚΡΟΝΟΣ
«Εἶναι μεγάλος ὁ καῦμός».

ΑΠΟΛΛΩΝ (Νέος)
«Ὁ Λῶρενς τῆς Ἀραβίας»,

ΑΠΟΛΛΩΝ (Παλαιὸς)
«Ὁ ἄνθρωπος μὲ τὴ σιδερένια μάσκα».

ΦΑΡΜΑΚΕΙΑ

Διανυκτερεῦον σήμερον
Μιχ Τζομπανάκη
Διανυκτερεῦον αὔριον
Ἰωάν. Λογιάδη

Διημερεύοντα

Ἰωάν. Λογιάδη, Ε. Χανιωτάκη.

Ἐφημ)ουσαι καὶ Διανυκτ)ουσαι Κλινικαὶ ΙΚΑ

Ἀπόστ. Τίτος, Πολυκλινική, Ἁγ. Ἰωάννης, Φλουράκη, Εὐαγγελισμός.

Συγκοινωνία

ΑΕΡΟΠΟΡΙΚΑ

Ἀφιξις ἐξ Ἀθηνῶν ὥρα 18,00
Ἀναχώρησις δι' Ἀθήνας 18,45

ΑΚΤΟΠΛΟΪΚΑΙ

Δ)Π «Σ ΒΕΝΙΖΕΛΟΣ»
Ἀναχώρησις 8.30 μ. μ. κατ' εὐθεῖαν Πειραιᾶ
Δ)Π «ΕΣΠΕΡΟΣ»
Ἀναχώρησις 7 μ. μ. κατ' εὐθεῖαν Πειραιᾶ.

ΑΠΩΛΕΣΘΗ ἄδεια κυκλοφορίας αὐτοκινήτου ΟΠΕΛ ἀνήκουσα εἰς τὸν Στέφανον Σαατσάκην ὡς καὶ ἡ πινακὶς ἀριθμ. 179649. Παρακαλεῖται ὁ εὑρὼν ὅπως τὰ παραδώσῃ εἰς τὸ Ἰχθυοπωλεῖον Στεφ. Σαατσάκη.

ΧΑΡΙΔΗΜΟΣ ΡΟΥΣΑΚΗΣ
Ἰατρὸς Μικροβιολόγος
Πλατεῖα Δασκαλογιάννη.
Τηλέφ. 36—80

Τὸ Καστρινὸ Εἰκοσιτετράωρο

ΠΕΝΝΙΕΣ

Ἓξη ἀγῶνες γίνονται αὔριο στὴν πόλη μας πρὸς μεγάλη χαρὰ τῶν φιλάθλων.

—Ὁ ἕνας ἀπὸ τοὺς ἀγῶνες αὐτοὺς εἶναι τῆς β' ἐθνικῆς κατηγορίας ἐνῶ ὁ Ἐργοτέλης ἀγωνίζεται στὴ Χίο.

—Σήμερο εἶναι οἱ τελευταῖες προβολὲς τοῦ ἔργου «Σταυροδρόμι» στὴν «Ἀστόρια» ποὺ προεβάλλετο ὅλην τὴν ἑβδομάδα.

—Πολλοὶ συμπολίτες ἔγουν ἐκδρόμει ἀπό χθὲς στὸ Ρέθυμνο ὅπου ἑορτάζεται ἡ ἐπέτειος τῆς ὁλοκαυτώματος τοῦ Ἀρκαδίου.

—Πολλοὶ ἐπίσης ἐκδράμουν σήμερον ὅπου γίνονται καὶ αἱ κυρίως τελεταὶ εἰς τὴν μονὴν τοῦ Ἀρκαδίου καὶ εἰς τὸ Ρέθυμνον.

ΜΗ ΕΟΡΤΑΖΟΝΤΕΣ

Σήμερον ἑορτὴν τοῦ Μιχαὴλ Ἀρχαγγέλου δὲν ἑορτάζουν, οὔτε δέχονται ἐπισκέψεις:

—Ὁ κ. Μιχαὴλ Λέκκας λόγῳ ἀσθενείας τῆς μητρός του.
—Ὁ κ. Μιχαὴλ Φιορέντζης ὑπάλληλος ΟΤΕ.
—Ὁ κ. Μιχαὴλ Ψαλτάκης γεωπόνος.
—Ἡ κ. Μαρίκα Ι. Ἀλικιώτου διὰ τὸν υἱόν της Μιχαήλ.
—Ὁ κ. Μιχαὴλ Καλοχριστιανάκης Πρόεδρος Ε.Γ.Σ.Η. λόγῳ πένθους.
—Ὁ κ. Μιχαὴλ Ψακουλάκης.
—Ἡ κ. Μαρίκα Ι. Παπακαλιάτη διὰ τὸν υἱόν της Μιχαήλ.
—Ὁ κ. Μιχαὴλ Μαυρογιάννης.
—Ὁ κ. Μιχαὴλ Ταλιάνης.
—Ὁ κ. Μιχαὴλ Α. Καστελλάκης.
—Ἡ κ. Μαρία Χουλάκη διὰ τὸν υἱόν της Λάκην.
—Ἡ κ. Ἀγγελικὴ Ἰωσήφ Μηλιαράκη.
—Ὁ κ. Μιχαὴλ Νιργιανός.
—Ὁ κ. Μιχαὴλ Μπούλος ἀρωματοπώλης.
—Ἡ κ. Εὐαγγελία Γαλενιανοῦ διὰ τὸν υἱόν της Μιχαήλ.
—Ἡ κ. Κωστάντζα Γαβριλάκη Μηχανικοῦ διὰ τὴν κόρην της Γαβριέλα.
—Ὁ κ. Μιχαὴλ Ἀμανάκης καθηγητής
—Ὁ κ. Μιχαὴλ Λογαριαστάκης.
—Ὁ κ. Ἄγγελος Σαφαρίκας Ἐπιθεωρητὴς Δημοτικῶν Σχολείων.
—Ὁ κ. Μιχ. Χανιωτάκης Μικροβιολόγος.
—Ὁ κ. Μιχ. Τζανάκης λαδέμπορος.
—Ὁ κ. Μιχαὴλ Μηλιαράκης.
—Ὁ κ. Μιχ. Στουπάκης.
—Ὁ κ. Μιχ. Φαλαστάκης Δημοτικὸς ὑπάλληλος.
—Ἡ κ. Εὐτυχία Κορτεράκη διὰ τὸν υἱόν της Μιχαήλ.
—Ὁ κ. Μιχ. Ἀσσαργιωτάκης ὑποδηματοποιός.
—Ὁ κ. Μιχ. Μανδαλενάκης.
—Ὁ κ. Μιχ. Σφακάκης.
—Ὁ κ. Μιχ. Ἀντ. Σφακιανάκης ἔμπορος.
—Ὁ κ. Μιχ. Θεοδοσιάδης.
—Ἡ κ. Πόπη Μιχ. Περάκη λόγῳ ἀπουσίας εἰς Ἀθήνας.
—Ἡ κ. Εὐγενία Δοκουμετζίδου διὰ τὸν υἱόν της Μιχαήλ.
—Ὁ κ. Μιχ. Ν. Πετράκης ἔμπορος.
—Ὁ κ. Μιχαὴλ καὶ ἡ κ. Κική Ἰατράκη.
—Ὁ κ. Μιχαὴλ Γιαννουδάκης συν)χος Ἑλληνοαμερικανὸς λόγῳ πένθους.
—Ὁ κ. Μιχαὴλ Παπαδάκης ὑπάλληλος Τραπέζης Ἑλλάδος.
—Ὁ κ. Μιχαὴλ Λαμπράκης λόγῳ πένθους.
—Ὁ κ. Μιχαὴλ Σταύρ. Μπαρμπουνάκης λόγῳ πένθους.
—Ἡ κ. Ἄγγυ Γ. Ἱερωνυμίδου.
—Ὁ κ Μιχαὴλ Γ. Τζώρτζης, κάτοικος Ἁγ. Ἰωάννου.
—Ὁ κ. Μιχαὴλ Ψαρράκης ὑπάλληλος Κιτρενώσεως.
—Ὁ κ. Μιχαὴλ Χαραλαμπάκης.
—Ὁ κ. Μιχαὴλ Δαμιανάκης Δημοτ. ὑπάλληλος.
—Ὁ κ. Μιχαὴλ Κόκκινος.
—Ὁ κ. Μιχαὴλ Ζωγραφάκης εἰσαγωγεύς.
—Ὁ κ. Μιχαὴλ Κορν. Μπαρμπουνάκης.
—Ὁ κ. Μιχαὴλ Μερεβελλιωτάκης ὑπάλληλος Ἐθνικῆς Τραπέζης.
—Ὁ κ. Μιχαὴλ Μαραγκάκης ὠτορινολαρυγγολόγος
—Ὁ κ. Μιχαὴλ Παποϊωάννου ὑπάλληλος ΔΕΗ.
—Ὁ κ. Μιχαὴλ Οἰκονόμου
—Ὁ κ. Μιχ. Γεωργακάκης ἐπιπλοποιός.
—Ἡ κ. Κική Μπουραντᾶ.

ΘΑ ΔΕΧΘΟΥΝ

Ὁ κ. Μιχαὴλ Κουμουτάκης θὰ δεχθῇ εἰς τὰς 9 καὶ 10 τ.ἐχ.
—Ἡ κ. Ἑλένη Ἰω. Μιλτιάδου θὰ ἑορτάσῃ τὴν Κικὴ καὶ τὸν Μηνᾶ τὴν προσεχῆ Τετάρτη 11 Νοεμβρίου.

ΖΗΤΕΙΤΑΙ Δεσποινὶς ἀπόφοιτος Ἐμπορικῆς γνωρίζουσα γραφομηχανὴν διὰ γραφικὴν ὑπηρεσίαν. Πληροφορίαι τηλ. 46—91. Συστάσεις ἀπαραίτητοι. 1—6

ΚΛΕΟΠΑΤΡΑ
ΣΗΜΕΡΟΝ
ΠΡΩΙΝΗ
ὥρα 10.30' π. μ.
Γεν. Εἴσοδος
Δρχ. 10
στὴν
"ΗΛΕΚΤΡΑ„



ΣΙΝΕ "ΑΠΟΛΛΩΝ„ ΝΕΟΣ
ΣΗΜΕΡΟΝ
Ο ΛΩΡΕΝΣ ΤΗΣ ΑΡΑΒΙΑΣ
Ο ΚΟΛΟΣΣΟΣ ΤΩΝ ΚΟΛΟΣΣΩΝ
ΩΡΑΙ ΕΝΑΡΞΕΩΣ
2.30 μ. μ.
6. μ. μ.
9.30 ΒΡΑΔΥΝΗ

"ΚΡΟΝΟΣ„
ΤΗΝ ΔΕΥΤΕΡΑΝ
Μιὰ συγκλονιστικὴ περιπέτεια ποὺ πρώτη φορὰ παρουσιάζει ὁ κινηματογράφος καὶ θ' ἀφίση ἐποχὴ
Η ΤΙΓΡΙΣ ΤΟΥ ΚΑΤΣ
Ἐκεῖ ποὺ τελειώνει ὁ ἄνθρωπος καὶ ἀρχίζει τὸ κτῆνος!

ΘΕΡΜΑΣΤΡΕΣ
ΠΕΤΡΕΛΑΙΟΥ - ΗΛΕΚΤΡΙΚΕΣ
ΣΤΟΥ
Γ. ΒΑΣΙΛΕΙΑΔΗ
Ὁδὸς 1821 & Κορτεροῦ
Τηλ. 50 64 – 34-61

Ἀφιχθεὶς ἐκ Λονδίνου
Ὁ Ψυχίατρος – Νευρολόγος
ΙΩΑΝΝ. Χ. ΠΑΠΥΡΑΚΗΣ
Διδάκτωρ Πανεπιστημίου ΓΕΝΕΥΗΣ τέως ἐπιμελητὴς SPRINGFIELD HOSPITAL Ψυχίατρος Βασιλικοῦ Κολλεγίου Ἰατρῶν Λονδίνου. Δέχεται καθ' ἑκάστην εἰς τὸ Ἰατρεῖον του ὁδὸς Ζαμπελίου 15 ὄπισθεν καταστήματος Κ. Μαρούδα.
Τηλ. 5122

ΠΡΟΣΟΧΗ!
ΓΥΝΑΙΚΕΣ...
Πρέπει ὁπωσδήποτε νὰ δῆτε τὴν ταινία
Η ΤΙΓΡΙΣ ΤΟΥ ΚΑΤΣ
ΠΡΟΣΟΧΗ!
ΑΝΔΡΕΣ...
Μὴν ἀφίσετε τὶς γυναῖκες σας νὰ δοῦν αὐτὴ τὴν ταινία Γιατὶ ἀλοίμονο σας...
ΤΗΝ ΔΕΥΤΕΡΑΝ
ΣΤΟΝ
"ΚΡΟΝΟ„

ΝΕΑ ΚΛΙΝΙΚΗ
ΑΠΟΣΤΟΛΟΣ ΠΑΥΛΟΣ
ΤΜΗΜΑΤΑ: Χειρουργικόν: Ἰατρὸς Μιχελάκης Ἰωσήφ.
Παθολογικὸν: Ἰατρὸς Σταματάκης Εὐάγγελος.
Καρδιολογικὸν: Ἰατρὸς Νικολούδης Μιχαήλ.
Παρὰ τῷ Ἱερῷ τοῦ Ἁγίου Μηνᾶ, Ἡρακλείου—Κρήτης.
Τηλέφ. 28—65.
(Ἰατρὸς Διανυκτερεύει)
Γίνονται δεκτοὶ ἠσφαλισμένοι ΤΕΒΕ, Δημοσ., Ταχυδρ. Τραπ) κοὶ ὑπάλληλοι κτλ. Ἐπίσης καρδιολογικοὶ ἀσθενεῖς Ι.Κ·Α

Κ. ΕΜΜ. Σ ΣΜΥΡΝΑΚΗΣ
Ἰατρὸς — Ὠτορινολαρυγγολόγος
Χειρουργὸς
Δέχεται εἰς τὸ νέον του Ἰατρεῖον ὁδὸς Δαιδάλου 11, Πάροδος πρώην Ρεγκινάκη (Σαντριβάνι)

Νευροψυχιατρικὴ Κλινικὴ
Χ. ΠΑΠΑΪΩΑΝΝΟΥ
Ἐκτελοῦνται ΗΛΕΚΤΡΟΕΓΚΕΦΑΛΟΓΡΑΦΗΜΑΤΑ πρὸς ἀσφαλῆ διάγνωσιν ὅλων τῶν παθήσεων ἐγκεφάλου. Τηλέφ. 31—50

ΣΗΜΕΡΟΝ ΣΤΗΝ 'ΑΣΤΟΡΙΑ,
Η ΠΙΟ ΗΡΩΪΚΗ ΕΠΟΠΟΙΪΑ ΤΗΣ ΕΛΛΗΝΙΚΗΣ ΑΝΤΙΣΤΑΣΕΩΣ
Μιὰ ΥΠΕΡ-ΠΑΡΑΓΩΓΗ ΤΟΥ ΣΟΒΙΕΤΙΚΟΥ ΚΙΝΗΜΑΤΟΓΡΑΦΟΥ
Σενάριο: Γ. ΣΕΒΑΣΤΙΚΟΓΛΟΥ
Σκηνοθεσία ΜΑΝΩ ΖΑΧΑΡΙΑ
Παραγωγὴ ΜΟΣ-ΦΙΛΜ
ΤΟ ΣΤΑΥΡΟΔΡΟΜΙ
(ΤΟ ΤΕΛΟΣ ΚΑΙ Η ΑΡΧΗ)
ΣΙΝΕΜΑΣΚΟΠ
Πρωταγωνιστοῦν:
* ΑΛΕΞΕΪ ΣΑΦΟΝΟΦ (Ο ΠΟΛΙΤΙΚΟΣ ΚΡΑΤΟΥΜΕΝΟΣ ΜΕΜΟΣ)
* ΝΑΤΑΛΙΑ ΚΛΙΜΟΒΑ (Η ΝΟΣΟΚΟΜΟΣ ΑΛΙΚΗ)
* ΓΚΕΝΑΝΤΙΪ ΒΑΡΑΠΑΓΙΕΦ (ΑΝΘΥΠΙΑΤΡΟΣ ΚΙΜΗΝ)
* ΑΝΤΩΝΗΣ ΓΙΑΝΝΙΔΗΣ (Ο ΟΠΛΑΡΧΗΓΟΣ ΚΑΠΕΤΑΝ ΠΑΥΛΟΣ)

Σινὲ "ΑΠΟΛΛΩΝ„ Παλαιὸς
ΑΥΡΙΟΝ
Δὲν ὑπάρχουν Κοινωνικὰ Σύνορα! Κι' ὁ Ἥλιος ἀνατέλλει γιὰ ὅλους! Μιὰ συγκλονιστικὴ Δραματικὴ δημιουργία γεμάτη ἀγωνία.. ἔρωτα... καὶ ἀνθρωπιά!
Συγχρόνως μὲ τὰς Ἀθήνας μιὰ Ἑλληνικὴ ταινία, ὄχι ἀπ' τὶς συνηθισμένες.
ΔΡΟΜΟΣ ΧΩΡΙΣ ΣΥΝΟΡΑ
Μὲ τοὺς: Κ. Κακκαβὰ —Λίλιαν Μηνιάτη— Ζωὴ Φυτούση—Α. Μάτσα —Α. Βλάχο κ.λ.π.
6 Λαϊκὰ Σουξὲ Πάνος Γαβαλᾶς—Ρία Κούρτη

Σινὲ 'ΝΤΟΡΕ. Τηλ. 57—67
ΣΗΜΕΡΟΝ
Ἕνας χείμαρρος ὁμορφιᾶς γέλιου καὶ ἀπροόπτων συγκινεῖ μὲ τὴν γοητεία του, ἐξιλεώνει μὲ τὴν δύναμή του.
ΑΜΑΡΤΩΛΟΣ ΧΩΡΙΣ ΑΙΤΙΑ
Μὲ τοὺς: ΤΖΩΡΤΖ ΤΣΑΚΙΡΗ — ΤΖΑΝΕΤ ΣΚΟΤΤ—ΑΛΦΡΕΝΤ ΛΥΝΤΣ—ΤΖΑΚΥ ΛΕΗΝ
Ἀκολουθεῖ
Η ΓΕΝΗΑ ΤΟΥ ΖΑΠΑΤΑ

ΛΑΧΕΙΟΝ ΣΥΝΤΑΚΤΩΝ
ΑΙ ΔΩΔΕΚΑ ΠΡΩΤΑΙ ΠΡΟΝΟΜΙΟΥΧΟΙ ΣΕΙΡΑΙ ΕΧΟΥΝ ΞΕΧΩΡΙΣΤΑ ΚΕΡΔΗ
ΕΦΕΤΟΣ ΟΧΙ ΜΙΑ, ΑΛΛΑ 2
ΠΟΛΥΚΑΤΟΙΚΙΕΣ ΕΙΣ ΔΥΟ ΥΠΕΡΤΥΧΕΡΟΥΣ
ΠΕΡΙΣΣΟΤΕΡΟΙ ΑΠΟ 33.000 ΤΥΧΕΡΟΙ ΘΑ ΚΕΡΔΙΣΟΥΝ:
ΣΠΙΤΙΑ - ΑΥΤΟΚΙΝΗΤΑ - ΜΕΤΡΗΤΑ

ΝΕΑ ΓΡΑΜΜΗ ΗΡΑΚΛΕΙΟΥ - ΠΕΙΡΑΙΩΣ ΤΟ ΠΛΕΟΝ ΣΤΑΘΕΡΟΝ Κ-Ι ΑΝΕΤΟΝ ΠΛΟΙΟΝ
Δ)Π "ΗΠΕΙΡΟΣ„ ΚΑΘΕ ΣΑΒΒΑΤΟΝ 1 μ. μ. ΔΙΑ ΣΟΥΔΑ ΠΕΙΡΑΙΑ
Τὸ πλοῖον διαθέτει χαράζ δι' αὐτοκίνητα ὁδηγούμενα ἐντὸς καὶ ἐκτὸς τούτου. ΑΦΙΞΙΣ ΕΙΣ ΠΕΙΡΑΙΑ 6 π. μ. ΚΥΡΙΑΚΗΣ
Πρακτορεῖον ΧΑΜΑΡΑΚΗ ΤΗΛΕΦ. 48-60 38-60

Δ)Π "ΕΣΠΕΡΟΣ„
Τόννων 5.000 χαράζ δι' αὐτοκίνητα
ΚΑΤ' ΕΥΘΕΙΑΝ ΔΙΑ ΠΕΙΡΑΙΑ (3 φορὲς τὴν ἑβδομάδα)
ΚΥΡΙΑΚΗΝ, ΤΡΙΤΗΝ ΚΑΙ ΠΕΜΠΤΗΝ ΩΡΑ 7 ΤΟ ΒΡΑΔΥ
ΚΑΜΠΙΝΕΣ
ΘΕΣΙΣ Α'. ΔΙΚΛΙΝΕΣ ΜΕ ΛΟΥΓΡΟΚΑΜΠΙΝΕ
» Β'. ΔΙΚΛΙΝΕΣ-ΤΡΙΚΛΙΝΕΣ-ΤΕΤΡΑΚΛΙΝΕΣ
» Τουρ. ΔΙΚΛΙΝΕΣ-ΤΡΙΚΛΙΝΕΣ-ΤΕΤΡΑΚΛΙΝΕΣ
ΚΡΕΒΒΑΤΙΑ ΔΙΑ ΕΠΙΒΑΤΕΣ ΚΑΤΑΣΤΡΩΜΑΤΟΣ
ΠΡΑΚΤΟΡΕΙΟΝ Τηλ. 2506—30846

'ΚΑΝΑΡΗΣ, ΕΚΑΣΤΗΝ ΤΕΤΑΡΤΗΝ 7 Μ. Μ. ΚΑΤ' ΕΥΘΕΙΑΝ ΔΙΑ ΠΕΙΡΑΙΑ
'ΚΑΡΑΪΣΚΑΚΗΣ, ΕΚΑΣΤΗΝ ΠΑΡΑΣΚΕΥΗΝ 6.30 μ. μ. ΚΑΤ' ΕΥΘΕΙΑΝ ΠΕΙΡΑΙΑ
Πρακτορεῖον ΓΕΩΡΓΙΑΔΗ Τηλέφ. 31-03

"ΠΑΤΡΙΣ,,
Καθημερινή Πρωϊνή Έφημερίς έν Ήρακλείω Κρήτη
Ίδιοκτησία Δ. ΜΥΚΩΝΙΑΤΗ
Κατοικία: όδός Κων)νίδου άριθ. 2
Προϊστάμενος Τυπογραφείου: Δ. Μ. ΑΒΡΟΝΙΔΑΚΗΣ
Κατοικία· Γοργολαΐνη άριθμ. 24.
Δημοσιεύσεις έν γένει δραχ. 3 κατά στίχον

ΖΗΤΕΙΤΑΙ άντιπρόσωπος ΜΟΝΟΝ έπί άντικαταβολή, διά τά άκόλουθα είδη:
1ον) Γερμανικά ξυραφάκια ΝΤΟΤΣΕΝΤ.
2ον) Έλβετικά τσιγάρα ΧΩΡΙΣ τσιγαρόχαρτο ΚΑΙ μέ φίλτρο.
3ον) Άρωματικά πετσετάκια Ίαπων ας.
4ον) Ξενόγλωσσο Εύρωπαϊκό Τουριστικό Όδηγό.
Άντιπρόσωπος: ΜΑΝΩΛΗΣ Ν. ΠΕΤΥΧΑΚΗΣ,
23, Πραξιτέλους, Άθῆναι 125.

Αΰριον Στήν "ΗΛΕΚΤΡΑ,,
Τήν ΔΕΥΤΕΡΑΝ


Το Δόλωμα
ΕΓΧΡΩΜΟΝ
Στούς Κινηματογράφους:
ΡΕΞ-ΑΤΤΙΚΟΝ-ΡΙΒΟΛΙ-
ΕΛΛΗ-ΑΣΤΡΟΝ-ΑΡΖΕΝΤΙΝΑ
ΤΡΙΑΝΟΝ-ΣΕΛΕΚΤ
ΚΑΠΙΤΟΛ-ΤΕΡΨΙΘΕΑ(ΠΕΙΡΑΙΩΣ)
ΕΣΠΕΡΟΣ-ΠΑΝΑΡΙΝΟΝ-ΚΕΝΤΡΙΚΟΝ-ΚΛΕΙΩ
(ΘΕΣΣΑΛΟΝΙΚΗΣ)
ΑΤΤΙΚΟΝ(ΚΑΒΑΛΑΣ)

ΠΕΡΙΛΗΨΙΣ ΠΡΟΓΡΑΜΜΑΤΟΣ ΠΛΕΙΣΤΗΡΙΑΣΜΟΥ

Διά τοῦ ὑπ' ἀριθμόν 3612 τῆς 29ης Σεπτεμβρίου 1964 προγράμματός μου πλειστηριασμοῦ τῇ ἐπισπεύσει τῆς ἐνυποθήκου δανειστρίας ἐν Θήναις ἑδρευούσης Ἀνωνύμου ἑταιρείας ὑπό τήν ἐπωνυμίας «Ἐθνική Τράπεζα τῆς Ἑλλάδος Α.Ε.», νομίμως ἐκπροσωπουμένης, ἐκθέτω εἰς δημόσιον ἀναγκαστικόν πλειστηριασμόν τελεσθησόμενον ἐνώπιον ἐμοῦ τοῦ Συμβολαιογράφου καί κατοίκου Ἡρακλείου Γεωργίου Θεοφράστου Κοζύρη, ἐν Ἡρακλείῳ ἑδρεύοντος καί ἐν κωλύματί μου ἑνώπιον τοῦ νομίμου ἀναπληρωτοῦ μου καί εἰς τό ἐν Ἡρακλείῳ Κρήτης τοῦ Δήμου Ἡρακλείου καί ἐπί τῆς ὁδοῦ Μινωταύρου δημόσιον γραφεῖον μου, τήν δεκάτην πέμπτην (15ην) τοῦ μηνός Νοεμβρίου ἐιεστῶτος ἔτους 1964, ἡμέραν Κυριακήν καί ὥραν 10—12 π. μ., τά κατωτέρω περιγραφόμενα ἐνυπόθηκα ἀκίνητα κτήματα τῶν καθ' ὧν 1) Ἀσπασίας χήρας Γεωργίου Καπελλάκη τό γένος Γεωργίου Χαιρέτη, οἰκοκυρᾶς κατοίκου Ἡρακλείου καί 2) Ζαχαρία Δημητρίου Καπελλάκη, πτωχεύσαντος ἐμπόρου, κατοίκου Ἡρακλείου, ἐκπροσωπουμένου νομίμως ὑπό τοῦ ὁριστικοῦ συνδίκου τῆς πτωχεύσεως Ἐμμανουήλ Ἡλία Ξαθάκη, δικηγόρου κατοίκου Ἡρακλείου διορισθέντος τοιούτου δυνάμει τῆς ὑπ' ἀριθμόν 97 τοῦ ἔτους 1963 ἀποφάσεως τοῦ Πρωτοδικείου Ἡρακλείου, ἀμφοτέρων ὡς ἐγγυητῶν παραχωρησάντων ὑποθήκην καί εὐθυνομένων εἰς ὁλόκληρον ἑκάστου διά τά χρέη τοῦ πρωτοφειλέτου Γεωργίου Δημητρίου Καπελλάκη, ἐμπόρου κατοίκου ἐν ζωῇ Ἡρακλείου ἤτοι 1) Ἔξωθι τῆς πόλεως Ἡρακλείου Δήμου καί Εἰρηνοδικείου Ἡρακλείου κατά τήν συνοικίαν Καμίνια, μίαν ἀποθήκην ἰσόγειον ἐκτάσεως ἑκατόν εἴκοσι πέντε (125) τετραγωνικῶν μέτρων συνορευομένην μέ κτήματα νοτίως Ἀνδρέα Φανουράκη, δυτικῶς Ἑλένης Τσαμπουράκη, ἀνατολικῶς κληρονόμων Γεωργίου Καπελλάκη καί βορείως δρόμῳ ὅπερ κτῆμα ἀποτελοῦν τό δυτικόν μαθηματικόν ἥμισυ μείζονος κτήματος ἐκτάσεως διακοσίων πενήκοντα (250) τετραγωνικῶν μέτρων, ἀνήκει εἰς τόν ἐκ τῶν καθ' ὧν Ζαχαρίαν Δημητρίου Καπελλάκην καί 2) Ἐντός τῆς πόλεως Ἡρακλείου, Δήμου καί Εἰρηνοδικείου Ἡρακλείου, ἐπί τῆς ὁδοῦ Βαλέστρα, μίαν οἰκίαν ἐμβαδοῦ ἑξήκοντα (60) περίπου τετραγωνικῶν μέτρων ἀποτελουμένην ἀπό δύο ἰσόγεια δωμάτια, μίαν ἀποθήκην, τρία ἀνώγεια δωμάτια καί αὐλήν, συνορευομένην κτήμασιν Νικολάου Ἰωαννίδου, Σταύρου Χαιρέτη, Ἐλευθερίας Χαιρέτη καί Ἀθηνᾶς Χαιρέτη, καί ὁδῷ Βαλέστρα, ἀνῆκον τό κτῆμα τοῦτο εἰς τήν ἐκ τῶν καθ' ὧν Ἀσπασίαν χήραν Γεωργίου Καπελλάκη τό γένος Γεωργίου Χαιρέτη Τά ἀνωτέρω περιγραφόμενα ἀκίνητα κτήματα τῶν εἰρημένων ἐγγυητῶν ἀλληλεγγυοφειλετῶν ἐκτίθενται εἰς πλειστηριασμόν διά τήν ἀναγκαστικήν εἴσπραξιν τῶν ἀπαιτήσεων τῆς ἐπισπευδούσης δανειστρίας Ἐθνικῆς Τραπέζης τῆς Ἑλλάδος Α. Ε. ἀνερχομένων ἐν ὅλῳ εἰς δραχμάς ἑκατόν τεσσαράκοντα μίαν χιλιάδας ἐννεακοσίας εἴκοσι ἕξ (141.926) καί τούτων τάς δραχμάς 139.951 ἐντόκως ἐπί τῷ ἐπιτοκίῳ ὑπερημερίσς τραπεζιτικῶν χορηγήσεων, ὡς αἱ ἀπαιτήσεις αὗται ἀναλυτικῶς ἀναφέρονται εἰς τήν ὑπό χρονολογίαν 9 Σεπτεμβρίου 1964 ἐπιταγήν της πρός πληρωμήν. Αἱ ἀπαιτήσεις αὗται τῆς ἐπισπευδούσης Τραπέζης στηρίζονται εἰς τά ἐκτελούμενα ὑπ' ἀριθ. 26280 τῆς 23 Ὀκτωβρίου 1956 καί 26312 τῆς 24ης Ὀκτωβρίου 1956 συμβόλαια τοῦ Συμβολαιογράφου Ἡρακλείου Ἀντωνίου Γιάνναρη, νομίμως περιβεβλημένα τόν ἐκτελεστήριον τύπον ὡς καί εἰς τήν ἀνωτέρω ὑπό χρονολογίαν 9 Σεπτεμβρίου 1964 ἐπιταγήν πρός πληρωμήν τῆς ἐπισπευδούσης Τραπέζης, κοινοποιηθεῖσαν νομίμως εἰς τόν Ὑποθηκοφύλακα Ἡρακλείου διά τήν ἐγγραφήν εἰς τά βιβλία τῶν κατασχέσεων τοῦ Ὑποθηκοφυλακείου Ἡρακλείου, δυνάμει τοῦ ὑπ' ἀριθμόν 58398 τῆς 11 Σεπτεμβρίου 1964 ἀποδεικτικοῦ τοῦ δικαστικοῦ κλητῆρος περιφερείας Πρωτοδικείου Ἡρακλείου Ἀριστείδου Δασκαλάκη, κοινοποιηθεῖσαν ἐπίσης εἰς τούς καθ' ὧν αὕτη ἀνωτέρω ἐγγυητάς ἀλληλεγγυοφειλέτας δυνάμει τῶν ὑπ' ἀριθμούς 58399, 58400 καί 58401 τῆς 11 Σεπτεμβρίου 1964 ἀποδεικτικῶν τοῦ αὐτοῦ δικοστικοῦ κλητῆρος Ἀριστείδου Δασκαλάκη.

Πρώτη προσφορά ὁρίζεται τό ἓν τέταρτον τῆς ἐκτιμηθείσης ἀξίας ἤτοι διά τό πρῶτον ἀκίνητον ὁρίζεται πρώτη προσφορά τό ποσόν τῶν δραχμῶν εἴκοσι πέντε χιλιάδων (25.000) καί διά τό δεύτερον ἀκίνητον ὁρίζεται τό ποσόν τῶν δραχμῶν δέκα χιλιάδων (10.000).

Ἡ κατακύρωσις γενήσεται εἰς τόν τά πλείονα προσφέροντα συμφώνως τῷ Νόμῳ. Ἕκαστος τῶν παρόντων καθόσον προσφέρει ἀναγκαίαν ἀσφάλειαν προσωπικήν ἤ χρηματικήν τό ἥμισυ τῆς ἐκτιμηθείσης ἀξίας δικαιοῦται νά πλειοδοτήσῃ, πλήν τῶν Τραπεζῶν, τοῦ Ι.Κ.Α. καί Δημοσίου δικαιουμένων νά πλειοδοτήσωσι ἄνευ ἀσφαλείας. Ὁ τελευταῖος πλειοδότης ἐντός τῆς νομίμου προθεσμίας ὑποχρεοῦται νά καταβάλῃ τό ἐκπλειστηρίασμα εἰς τήν ἐπισπεύδουσαν Ἐθνικήν Τράπεζαν τῆς Ἑλλάδος Α.Ε. συμφώνως τῷ ἄρθρῳ 61 τοῦ ἀπό 17 Ἰουλίου 1923 ἔτους Ν. Δ. «περί εἰδικῶν διατάξεων ἐπί ἀνωνύμων ἑταιρειῶν» ἄλλως θέλει ἐνεργηθῇ ἀναπλειστηριασμός εἰς βάρος του, εἶναι δέ ὑπεύθυνος καί διά τούς τόκους ἀπό τῆς ἡμέρας τοῦ πλειστηριασμοῦ καί ἐν ἀναπλειστηριασμῷ διά τό ἔλλειπον καί τά ἔξοδα συμφώνως τῷ Νόμῳ. Τό φερέγγυον τῶν πλειοδοτῶν ἀπόκειται εἰς τήν ἀπόλυτον ἐκτίμησίν μου δυναμένου νά ζητήσω τήν καταβολήν ἀναλόγου χρηματικῆς ἐγγυήσεως. Ἡ ἐπισπεύδουσα δανειστρια Ἐθνική Τράπεζα τῆς Ἑλλάδος Α.Ε. καί ἐγώ ὁ Συμβολαιογράφος οὐδεμίαν εὐθύνην ἀναλαμβάνομεν ἔναντι οἱουδήποτε διά τήν ἔκτασιν, τά ὅρια, τούς τίτλους, τήν περιγραφήν τῶν ἐκπλειστηριαζομένων ἀκινήτων, οὐδέ διά τυχόν ἐκνίκησιν τούτων. Ὁ ὑπερθεματιστής βαρύνεται μέ τά κηρύκεια δικαιώματα καί τά νόμιμα ἐπί τοῦ ἐκπλειστηριάσματος ποσοστά μου ὡς καί τά σχετικά δικαιώματα τοῦ Ταμείου Νομικῶν. Ἡ ἐκτέλεσις ἐνεργεῖται συμφώνως τῷ ἀπό 17 Ἰουλίου 1923 Ν.Δ. «περί εἰδικῶν διατάξεων ἐπί ἀνωνύμων ἑταιρειῶν» ὡς ἡρμηνεύθη καί συνεπληρώθη διά τοῦ Α.Ν. 90) 1936 ἐν συνδυασμῷ μέ τάς διατάξεις τῆς Κρητικῆς Πολιτικῆς Δικονομίας. Προσκαλοῦνται ὅθεν οἱ ἐπιθυμοῦντες ὅπως προσέλθωσι κατά τήν ὡς ἄνω ὁρισθεῖσαν ἡμέραν ἐν τῷ ὁρισθέντι τόπῳ πλειστηριασμοῦ καί πλειοδοτήσωσι καί τούς ἀξιοῦντας ὑποθηκικά ἤ ἄλλα δικαιώματα ὅπως ἐνασκήσωσι ταῦτα κατά Νόμον. Ἐγένετο ἐν Ἡρακλείῳ Κρήτης, τῇ εἰκοστῇ ἐννάτῃ (29) Σεπτεμβρίου χίλια ἐννεακόσια ἑξήκοντα τέσσαρα ἔτους (1964). Ὁ ἐπί τοῦ πλειστηριασμοῦ ὑπάλληλος Συμβολαιογράφος Ἡρακλείου.

(Τ.Σ.) ΓΕΩΡΓΙΟΣ Θ. ΚΟΖΥΡΗΣ

ΤΟ ΠΟΡΤΡΑΙΤΟ ΤΗΣ ΚΡΗΤΗΣ

Ἐρωτήματα διά τόν Παγκρήτιον Διαγωνισμόν τοῦ «ΠΑΡΑΤΗΡΗΤΗ» Χανίων

Γ΄ ΚΥΡΙΑΚΗ 8η Νοεμβρίου



1) Ποιός ὁ ἔνδοξος Βυζαντινός Στρατηγός ποὺ ἀνέκτησε τήν Κρήτη ἀπό τούς Ἄραβες...;

2) Ἐναντίον τῶν Ἀράβων, τῶν Ἑνετῶν ἤ τῶν Ρωμαίων κήρυξε ἐπανάσταση ὁ Ἀλέξιος Καλλέργης...;

3) Ποιός ὁ εἰκονιζόμενος ὁπλαρχηγός;

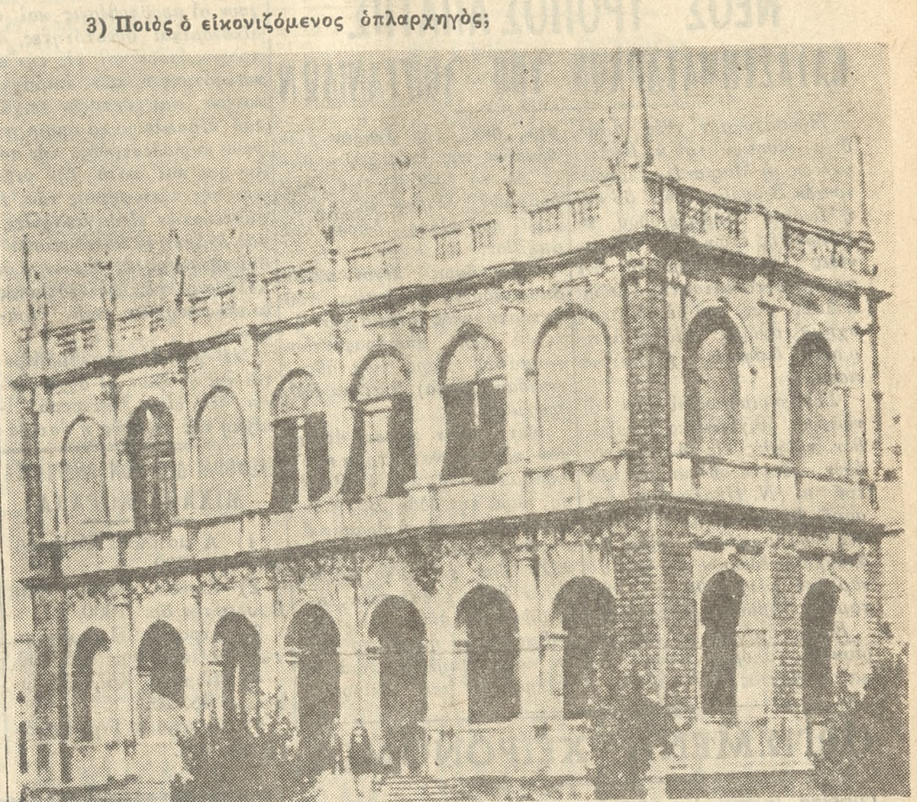

4) Ποιό εἶναι τό περίφημο κτίριο καί σέ ποιά πόλη τῆς Κρήτης βρίσκεται;

ΑΝΑΛΑΜΒΑΝΩ ὑπευθύνως τήν ἀνώρυξιν φρεάτων καί τά παραδίδω μέ οἱανδήποτε ποσότητα νεροῦ ἐπιθυμεῖ ὁ ἰδιοκτήτης των. Γεώρ. Χαρωνιτάκης ὁδός Ἐλευθέρνης ἀρ. 98 Καμίνια. 1—10

ΨΥΓΕΙΑ
ΚΟΥΖΙΝΕΣ
ΠΛΥΝΤΗΡΙΑ
"ΠΙΤΣΟΣ,,
ΣΤΟΥ
Γ. ΒΑΣΙΛΕΙΑΔΗ
Ὁδός 1821
καί Καρτερού

ESSO PAPPAS
ΕΠΕΙΓΟΥΣΑ ΕΙΔΟΠΟΙΗΣΙΣ
Ζητοῦνται ἐπειγόντως πράκτορες ὑγραερίου ESSO—GAS διά τήν πόλιν Ἡρακλείου, τά προάστεια καί τάς ἐπαρχίας καί παρακαλοῦμεν τούς ἐνδιαφερομένους νά μᾶς ὑποβάλουν προφορικάς αἰτήσεις εἰς τό γραφεῖον μας ὁδός 1821 ἀριθ. 11 τηλέφ. 2705 κατά τάς ἐργασίμους ὥρας.
Συστάσεις ἀπαραίτητοι
Ἐκ τῆς Γενικῆς ἀντιπροσωπείας
ΙΩΑΝΝΗΣ Ε. ΣΥΛΛΙΓΑΡΔΟΣ & ΥΙΟΣ Ο.Ε'

ΙΩΑΝ Ε. ΣΥΛΛΙΓΑΡΔΟΣ ΚΑΙ ΥΙΟΣ Ο.Ε.
Μηχανήματα παντός εἴδους
ἑτοιμοπαράδοτα

ΑΡΙΣΤΕΙΔΗΣ Α. ΧΑΤΖΗΔΑΚΗΣ
ΙΑΤΡΟΣ ΑΚΤΙΝΟΛΟΓΟΣ
Τέως ἐσωτερικός βοηθός τοῦ Ἀντικαρκινικοῦ Ἰνστιτούτου Ἀθηνῶν ἐπί διετίαν μετεκπαιδευθείς εἰς Ἀμερικήν, δέχεται ὁδός Ραδαμάνθυος, ἀρ. 1. (πλατεῖα Ἁγίου Μηνᾶ), τέως κλινική Βρεττάκη,
Ἰατρεῖον Τηλέφ. 37.20
Οἰκία » 29.08

ΚΩΝ)ΝΟΣ Γ. ΤΑΜΙΩΛΑΚΗΣ
ΙΑΤΡΟΣ
Γαστρεντερολόγος
Εἰδικός ἐπί Νοσημάτων στο μάχου—ἐντέρου—ἥπατος.
Ἐγκατασταθείς εἰς Ἡράκλειον δέχεται καθ' ἑκάστην εἰς τό ἰατρεῖον του ὁδός Ὄθωνος 3 παραπλεύρως θερινοῦ κινηματογράφου Ἠλέκτρα. Τηλέφ. 43.44.

Η ΚΛΙΝΙΚΗ "ΑΓ. ΜΗΝΑΣ,,
Γνωστοποιεῖ ὅτι δέχεται χειρουργικούς καί παθολογικούς ἀσθενεῖς τοῦ ΙΚΑ καί λοιπῶν Ἀσφαλιστικῶν Ταμείων. 1—10

ΓΡΗΓ ΠΑΠΑΔΑΚΗΣ
Χειρουργός Ὀδοντίατρος
Λεωφ. Βασ. Κων)νου 51
Ἐναντι Δικαστηρίων



ΕΜΠΛΑΣΤΡΑ ΛΕΟΝΤΟΣ
BEIERSDORF
ΓΕΡΜΑΝΙΑΣ
ΑΝΑΚΟΥΦΙΖΟΥΝ ΑΠΟ: ΝΕΥΡΑΛΓΙΕΣ
ΡΕΥΜΑΤΙΣΜΟΥΣ
ΙΣΧΥΑΛΓΙΕΣ
ΛΟΥΜΠΑΓΚΟ



Ἡ καλλίτερη ἀσφάλεια γιά τό Παιδί σας
NESTLÉ

ΤΟ ΤΑΧΥΤΕΡΟΝ ΦΕΡΡΥ ΜΠΩΤ ΤΗΣ ΕΥΡΩΠΗΣ
ΣΟΦΟΚΛΗΣ ΒΕΝΙΖΕΛΟΣ,
ΚΥΡΙΑΚΗ ΤΡΙΤΗ ΤΕΤΑΡΤΗ 8.30 μ.μ. ΚΑΤ' ΕΥΘΕΙΑΝ ΠΕΙΡΑΙΑ ◆◆◆ ΜΟΝΟΝ ΣΕ ΟΚΤΩ ΩΡΕΣ ◆◆◆
ΑΓΓΕΛΙΚΑ,
ΕΚΑΣΤΗΝ ΔΕΥΤΕΡΑΝ 6ην ΑΠΟΓΕΥΜΑΤΙΝΗΝ ΚΑΤ' ΕΥΘΕΙΑΝ ΠΕΙΡΑΙΑ ◆ Πρακτορεῖον Ν. ΒΑΡΔΑΚΗ Τηλεφ. 27—30 ◆

ΤΟ ΗΡΑΚΛΕΙΟΝ

Προπύργιον τοῦ Βενιζελισμοῦ θὰ δώσῃ καὶ πάλιν τὸν παρὸν στὴν αὐριανὴ ὑποδοχὴ Τοῦ κ. Νικήτα Βενιζέλου

ΤΗΝ ΠΡΟΣΕΧΗ ΤΡΙΤΗΝ ΣΥΝΕΡΧΕΤΑΙ ΤΟ ΔΗΜΟΤΙΚΟΝ ΣΥΜΒΟΥΛΙΟΝ

ΕΞΕΤΑΣΤΕΑ ΘΕΜΑΤΑ

Ὑπὸ τοῦ προέδρου του κ. Ι. Χρονάκη ἐκλήθη πρὸς συνεδρίασιν τὴν 1.30 μ.μ. προσεχοῦς Τρίτης τὸ Δημοτικὸν Συμβούλιον πρὸς συζήτησιν καὶ λῆψιν ἀποφάσεων ἐπὶ τῶν κάτωθι θεμάτων.

1) Ἀναμόρφωσις Προϋπ/σμοῦ τοῦ Δήμου οἰκον. ἔτους 1964 λόγω τῶν χορηγηθεισῶν οἰκονομικῶν ἐνισχύσεων ἐκ τῶν κερδῶν Κρατικῶν Λαχείων.

2) Περὶ μεταφορᾶς τοῦ Νεκροτομείου ἐκ τοῦ Πανεπιστ. Δημοτ. Νοσοκομείου εἰς Νεκροταφεῖον.

3) Ἀνακοίνωσις ἐγγράφου Λιμενικοῦ Ταμείου Ἡρακλείου.

4) Ἐξέτασις τοῦ Ἀπολογισμοῦ τοῦ Δήμου τοῦ οἰκον. ἔτους 1963 κατὰ τὸ ἄρθρον 162 τοῦ Δημοτικοῦ καὶ Κοινοτικοῦ Κώδικος.

5) Ἔγκρισις συγκριτικοῦ πίνακος ἐκτελεσθεισῶν ἐργασιῶν ἀνακαινίσεως τοῦ Κινηματοθεάτρου «ΟΑΣΙΣ».

6) Ἔγκρισις συγκριτικοῦ πίνακος ἐκτελεσθεισῶν ἐργασιῶν ἀνεγέρσεως Δημοτικῶν Λουτρῶν Καθαριότητος εἰς Πόρον.

7) Ἔγκρισις συγκριτικοῦ πίνακος ἐπεκτάσεως ὀχετοῦ ὁμβρίων ὑδάτων εἰς Πόρον (ὁδὸς Φλωρίνης).

8) Ἔγκρισις συγκριτικοῦ πίνακος ἐκτελεσθεισῶν ἐργασιῶν διὰ τὴν ὕδρευσιν τοῦ Συν)σμοῦ Ἀθανάτων.

9) Αἰτήσεις—ἔγγραφα—ἀνοφοραί.

ΝΕΟΥ ΤΥΠΟΥ ΠΥΡΑΥΛΟΙ ΕΠΕΔΕΙΧΘΗΣΑΝ ΧΘΕΣ ΕΙΣ ΜΟΣΧΑΝ

ΘΑ ΕΝΙΣΧΥΣΩΜΕΝ ΤΗΝ ΕΝΟΤΗΤΑ ΔΗΛΟΙ Ο ΣΤΡΑΤΑΡΧΗΣ ΜΑΛΙΝΟΦΣΚΥ

ΔΕΝ ΜΕΤΕΣΧΕ Η ΑΛΒΑΝΙΑ ΕΙΣ ΤΟΝ ΕΟΡΤΑΣΜΟΝ

ΛΕΥΚΩΣΙΑ 6.— Ἐπὶ τῇ σημερινῇ 47ῃ ἐπετείῳ τῆς Ρωσικῆς ἐπαναστάσεως ἐγένετο εἰς τὴν Ἐρυθρὰν Πλατεῖαν τῆς Μόσχας στρατιωτικὴ παρέλασις τὴν ὁποίαν παρηκολούθησαν οἱ νέοι Σοβιετικοὶ ἡγέται καὶ οἱ Ἀρχηγοὶ 12 κομμουνιστικῶν χωρῶν πλὴν τῆς Ἀλβανίας ἱστάμενοι παρὰ τὸν τάφον τοῦ Λένιν. Κατὰ τὴν διάρκειαν τῆς ἑορτῆς ἐπεδείχθησαν ἄρκετοὶ νέοι γιγαντιαῖοι Σοβιετικοὶ πύραυλοι, μήκους 25 περίπου μέτρων ἕκαστος. Εἰς τούτων ἐφαίνετο παρόμοιος πρὸς τὸν Ἀμερικανικὸν ὑποβρυχιακὸν πύραυλον «Πολλάρις». Τὴν παράτοξιν ἐπεθεώρησεν ὁ Σοβιετικὸς Ὑπουργὸς Ἀμύνης στρατάρχης Μαλινόφσκυ, ὁ ὁποῖος ὁμιλῶν βραδύτερον ἀνέφερε μεταξὺ ἄλλων ὅτι ἡ χώρα του ἐνδιαφέρθη διὰ τὴν σταθεροποίησιν τῆς στρατιωτικῆς ἰσχύος της.

Αἱ Σοβιετικαὶ ἔνοπλοι δυνάμεις προσέθεσεν εἶναι πάντοτε ἕτοιμαι νὰ προασπίσουν τὴν χώραν των, μαζὶ δὲ μὲ τοὺς στρατοὺς τῶν ἄλλων σοσιαλιστικῶν χωρῶν νὰ ὑπερασπίσουν ὅλας τὰς χώρας τῆς σοσιαλιστικῆς κοινότητος ἐναντίον ὅλων τῶν ἐπιδρομέων.

Ὁ στρατάρχης Μαλινόφσκυ ἀφοῦ ἐπέκρινεν τοὺς ἰμπεριαλιστικοὺς κύκλους τῆς Δύσεως οἱ ὁποῖοι ὡς εἶπεν ἀντιτίθενται εἰς τὴν περαιτέρω χαλάρωσιν τῆς διεθνοῦς ἐντάσεως ἀνέφεραν ὅτι ὁ κομμουνιστικὸς κόσμος θὰ προσπαθήσῃ νὰ σταθεροποιήσῃ τὴν ἑνότητά του.

Τὸ πρακτορεῖον «Τάς» ἀναφερόμενον εἰς τοὺς ἐπιδεικνυθέντας σήμερον νέους Σοβιετικοὺς πυραύλους μετέδωσεν ὅτι μεταξὺ τούτων περιελαμβάνοντο ἀντιαεροπορικὰ καὶ ἀντιπυραυλικὰ βλήματα δυνάμενα νὰ κατα στρέφουν στόχους ἐν πτῆσει.

ΤΗΛΕΓΡΑΦΗΜΑ ΤΟΥ ΜΑΚΑΡΙΟΥ ΠΡΟΣ ΤΗΝ ΣΟΒΙΕΤΙΚΗΝ ΕΝΩΣΙΝ

ΕΥΧΑΡΙΣΤΕΙ ΔΙΑ ΤΗΝ ΣΥΜΠΑΡΑΣΤΑΣΙΝ

ΛΕΥΚΩΣΙΑ 6.— Ὁ πρόεδρος τῆς Δημοκρατίας τῆς Κύπρου Ἀρχιεπίσκοπος Μακάριος ἀπέστειλε σήμερον τὸ ἀκόλουθον τηλεγράφημα πρὸς τὸν πρόεδρον τῆς Σοβιετικῆς Ἑνώσεως κ. Ἀναστὰς Μικογιάν.

«Ἐπὶ τῇ 47ῃ ἐπετείῳ τῆς μεγάλης Ὀκτωβριανῆς ἐπαναστάσεως διαβιβάζω ἐκ μέρους τοῦ Κυπριακοῦ λαοῦ τῆς κυβερνήσεως καὶ ἐμοῦ ἐγκάρδια συγχαρητήρια καὶ θερμὰς εὐχὰς διὰ τὴν πρόοδον καὶ εὐημερίαν τοῦ λαοῦ τῆς Σοβιετικῆς Ἑνώσεως.

Ἀπευθύνων τὰ συγχαρητήριά μου πρὸς τὴν νέαν ἡγεσίαν τῆς Σοβιετικῆς Ἑνώσεως ἐπιθυμῶ νὰ ἐκφράσω καὶ πάλιν τὴν βαθεῖαν εὐγνωμοσύνην μας διὰ τὴν πολύτιμον καὶ συνεχῆ συμπαράστασιν πρὸς τὸν Κυπριακὸν λαὸν εἰς τὸν ἀγῶνα μας διὰ τὴν δημοκρατίαν τὴν δικαιοσύνην καὶ τὴν εἰρήνην.

ΜΕΓΑΛΕΙΩΔΗΣ ΠΡΟΒΛΕΠΕΤΑΙ Η ΥΠΟΔΟΧΗ ΕΙΣ ΗΡΑΚΛΕΙΟΝ ΤΟΥ κ. ΝΙΚΗΤΑ ΒΕΝΙΖΕΛΟΥ

ΑΦΙΚΝΕΙΤΑΙ ΑΥΡΙΟΝ ΤΗΝ 3 ΑΠΟΓΕΥΜΑΤΙΝΗΝ

ΧΑΝΙΑ 7 (τοῦ ἀνταποκριτοῦ μας).—Ὁ ἀφιχθεὶς χθὲς εἰς Χανιὰ κ. Νικήτας Βενιζέλος μετέβη σήμερον τὴν πρωΐαν εἰς Ἀκρωτῆρι ὅπου ἐψάλη τρισάγιον ὑπὸ τοῦ Σεβ. Μητροπολίτου Κυδωνίας καὶ Ἀποκορώνου κ. Νικηφόρου, εἰς τοὺς τάφους τοῦ Ἐθνάρχου καὶ τοῦ ἀειμνήστου Προέδρου Σοφοκλῆ Βενιζέλου.

Εἰς αὐτὸ παρέστησαν ὁ Α' Ἀντιπρόεδρος τῆς Βουλῆς κ. Ἐμμ. Μπακλατζῆς οἱ βουλευταὶ κ.κ. Ἐμμ. Κοθρῆς καὶ Βερνίκος ἐκ τοῦ ἰδιαιτέρου Γραφείου τοῦ κ. Νικήτα Βενιζέλου οἱ κ.κ. Τάσσος Κεραμιανίδης Κων. Μπαντουβᾶς καὶ Κίμων Ξυλούρης, ὁ Νομάρχης Χανίων κ. Γ. Μαρκόπουλος καὶ πλῆθος κόσμου.

Μετὰ τὴν τέλεσιν τρισαγίου ὁ κ Νικήτας Βενιζέλος μετέβη εἰς τὴν ἐν Χαλέπα πατρικὴν του οἰκίαν ὅπου ἐδέχθη διαφόρους ἐπιτροπάς. Κατὰ τὴν διαδρομὴν ὁ κ. Βενιζέλος ἐπευφημήθη ἐνθουσιωδῶς ὑπὸ τοῦ πλήθους. Τὸ ἑσπέρας ὁ κ. Βενιζέλος μετέβη εἰς τὸ Μοναστήρι Γωνιᾶς παρὰ τὸ Κολυμπάρι. Αὔριον (σήμερον) ὁ κ. Βενιζέλος ἀναχωρεῖ εἰς Ρέθυμνον καὶ ἐκεῖθεν εἰς Ἡράκλειον.

ΕΙΣ ΗΡΑΚΛΕΙΟΝ

Ὁ κ. Νικήτας Βενιζέλος θὰ ἀφιχθῇ αὔριον Δευτέραν εἰς Ἡράκλειον ὁδικῶς ἐκ Ρεθύμνης, περὶ τὴν 3ην ἀπογευματινὴν.

Τὸν κ. Βενιζέλον θὰ προϋπαντήσουν τὰ μέλη τῆς Περιφερειακῆς Ἐπιτροπῆς τῆς Ε.Κ. εἰς Γενῆ Γκαρὲ ὅπου θὰ μεταβοῦν δι αὐτοκινήτων περὶ τὴν 2αν ἀπογευματινὴν. Ἐπίσης εἰς Γενῆ Γκαρὲ θὰ μεταβοῦν πρὸς προϋπάντησιν πολλοὶ ὀπαδοὶ τῆς Ἑνώσεως Κέντρου προβλέπεται δὲ ὅτι θὰ τοῦ ἐπιφυλαχθῇ μεγάλη ὑποδοχή.

Ὁ κ. Βενιζέλος θὰ περιοδεύσῃ ἐν συνεχείᾳ εἰς τὸν Νομὸν Λασιθίου ἀναχωρῶν ἐξ Ἡρακλείου τὴν Τρίτην.

Ὁ κ. Βενιζέλος κατὰ τὴν ἐνταῦθα παραμονήν του θὰ καταλύσῃ εἰς τὸ ξενοδοχεῖον «Ἀστὴρ» ὅπου θὰ δεχθῇ Ἐπιτροπὰς καὶ φίλους του.

ΤΟ ΠΡΟΒΛΗΜΑ ΕΝΕΤΙΚΩΝ ΤΕΙΧΩΝ

(Συνέχεια ἐκ τῆς 1ης σελίδος)

κακὸν εἰς τὴν πόλιν μας. Αὐτὸ δὲν εἶναι λογικόν.

Ἂς κτίσουν πρῶτον πλήρως καὶ ἂς ἀξιοποιήσουν ὅλα τὰ ἄλλα τμήματα πού ἀναφέραμε ἀνωτέρω καὶ τὰ ὁποῖα δέν βλάπτουν τὴν πόλιν μας καὶ μετὰ ταῦτα, ἂν ὑπάρχουν αἱ προϋποθέσεις καὶ αἱ οἰκονομικαὶ δυνατότητες, ἂς προχωρήσουν καὶ εἰς τήν ἀνοικοδόμησιν τῶν ἐπιμάχων νοτίων καὶ δυτικῶν τειχῶν τοῦ Ἡρακλείου τὰ ὁποῖα πνίγουν κυριολεκτικῶς τήν πόλιν μας καὶ κατὰ τὴν γνώμην τῆς πλειοψηφίας τῶν Ἡρακλειωτῶν εἶναι ἀπαραίτητος ἀνάγκη νὰ κατεδαφισθοῦν διὰ νὰ καταστῇ δυνατὴ ἡ θεμελίωσις τῆς πολεοδομικῆς ἀναθημιουργίας τοῦ Ἡρακλείου.

Ἡ μήπως ἀντιλαμβάνονται καὶ οἱ ἴδιοι οἱ ἀρχαιολόγοι ὅτι εἶναι ἐπείγουσα ἀνάγκη τῆς πόλεως ἡ κατεδάφισις τῶν νοτίων καὶ δυτικῶν τμημάτων τῶν Ἐνετικῶν τειχῶν καὶ φροντίζουν μὲ ἐσπευσμένες ἐνέργειες καὶ πρόχειρα μπαλώματα νὰ διαφυλάξουν ταῦτα;

Δὲν ἐξασφαλίζονται, νομίζω, κατ' αὐτὸν τὸν τρόπον τὰ Ἐνετ. τείχη. Ὅταν θὰ ἔλθῃ τὸ πλήρωμα τοῦ χρόνου —καὶ πιστεύω ὅτι θὰ ἔλθῃ σύντομα— αἱ καθημερινῶς μέ γοργότατον ρυθμὸν αὐξανόμεναι ἀνάγκαι τῆς πόλεως, θὰ ἐπιβάλουν τὴν ἄμεσον κατεδαφισίν των.

(Συνεχίζεται)

ΜΕ ΕΠΙΒΛΗΤΙΚΟΤΗΤΑ ΗΡΧΙΣΕΝ ΧΘΕΣ Ο ΕΟΡΤΑΣΜΟΣ ΕΠΕΤΕΙΟΥ ΑΡΚΑΔΙΟΥ

ΕΙΣ ΤΟ ΡΕΘΥΜΝΟΝ

ΡΕΘΥΜΝΟΝ 6 (τοῦ ἀνταποκριτοῦ μας). — Μὲ ἐπιβλητικότητα καὶ λαμπρότητα ἤρχισεν σήμερον εἰς Ρέθυμνον ὁ διήμερος ἑορτασμὸς ἐπὶ τῇ ἐπετείῳ τῆς ὁλοκαυτώσεως τοῦ Ἀρκαδίου. Τὴν πρωΐαν ἐγένοντο ὁμιλίαι εἰς τὰ Σχολεῖα καὶ τὴ 10ην π. μ. ἐστέφθη τὸ μνημεῖον τοῦ Ἀγνώστου στρατιώτου παρουσίᾳ τοῦ Ὑπουργοῦ κ. Π. Βαρδινογιάννη, ἐκπροσώπων τῶν τοπικῶν Ἀρχῶν καὶ πλήθους κόσμου. Τὴν 11ην π. μ. ἐγένοντο τὰ ἀποκαλυπτήρια τῆς προτομῆς τοῦ Ὑποστρατήγου Ἀλ. Κουντουράκη εἰς τὸ στρατόπεδον τοῦ 44ου Κ. Ε.

Τὴν προτομὴν ἀπεκάλυψεν ὁ Διοικητὴς τῆς Α.Σ.Δ.Α.Ν Ἀντιστράτηγος κ. Λουκάκης ἐνῶ ἐρρίπτοντο τιμητικαὶ βολαί.

Τὴν 6ην ἀπογευματινὴν ὡμίλησεν εἰς τὴν αἴθουσαν τοῦ Ὠδείου ὁ λογοτέχνης κ. Ι. Μ. Παναγιωτόπουνος σχετικῶς μὲ τὸν ἑορτασμόν.

Ἐξ ἄλλου τὴν 3ην ἀπογευματινὴν ἤρχισαν οἱ Ἀρκάδιοι ἀγῶνες στίβου τὴν ἔναρξιν τῶν ὁποίων ἐκήρυξεν ὁ Ὑπουργὸς κ. Παῦλος Βαρδινογιάννης.

ΔΕΞΙΩΣΙΣ ΠΡΟΣ ΤΙΜΗΝ ΤΟΥ ΑΡΧΗΓΟΥ ΤΟΥ Γ.Ε.Σ.

Πρὸς τιμὴν τοῦ ἀφιχθησομένου εἰς Ἡράκλειον Ἀρχηγοῦ τοῦ Γ.Ε.Σ. Ἀντιστρατήγου κ. Ι. Γεννηματᾶ θὰ δοθῇ αὔριον ἀπὸ 7—9 μ. μ. δεξίωσις εἰς τὴν Λέσχην Ἀξιωματικῶν Φρουρᾶς Ἡρακλείου εἰς τὴν ὁποίαν ἐκλήθησαν ὅπως παραστοῦν οἱ ἐκπρόσωποι τῶν τοπικῶν ὀρχῶν.

ΠΑΡΑΒΑΤΑΙ ΤΡΟΧΑΙΑΣ

Συνελήφθη εἰς τὴν ὁδὸν Ἀνωγείων ὁ Ι. Χουμᾶς κάτοικος Θερίσου διότι ὁδηγῶν μοτοποδήλατον ἐπὶ τοῦ ὁποίου ἐπέβαινον ἕτερα δύο ἄτομα ἠρνήθη νὰ δώσῃ τὰ στοιχεῖα του εἰς ὄργανον τῆς τάξεως πρὸς δὲ καὶ καθύβρισεν τοῦτο.

ΑΝΑΚΟΙΝΩΣΙΣ

Τὸ Κομμωτήριον ΣΟΦΟΚΛΗ φέρει εἰς γνῶσιν τῆς ἀξιοτίμου πελατείας του ὅτι ὁ κ. ΣΟΦΟΚΛΗΣ ἐπανελθὼν ἐξ Εὐρώπης ὅπου παρηκολούθησε τὸν διεθνῆ κομμωτικὸν διαγωνισμὸν εἰς Μπάζελ Ἑλβετίας καὶ τοὺς διεθνοῦς φήμης κομμωτὰς Ἀλεξάντρ, Γκιζών, Παρά, Μωρὶς καὶ ἄλλους, ἐπανήρχισεν τὰς ἐργασίας του εἰς τὸ κομμωτήριόν του, ὁδὸς Ἀνδρογέω 8, τηλ. 46.60.

1—7

ΕΚΟΜΙΣΘΗ ΧΘΕΣ ΑΕΡΟΣΤΡΟΒΙΛΟΣ ΜΕΤΑ ΓΕΝΝΗΤΡΙΑΣ

Διὰ τοῦ καταπλεύσαντος χθὲς εἰς τὸν λιμένα μας γαλλικοῦ ἀτμοπλοίου «Γκυτὶς» ἐκομίσθη ἐνταῦθα ὁ ἀεροστρόβιλος μετὰ ἠλεκτρογεννητρίας 2700 κιλοβὰτ πρὸς ἐνίσχυσιν τῆς ἠλεκτρικῆς ἐνεργείας τῆς πόλεώς μας.

ΕΙΣΦΟΡΑΙ ΔΙΑ ΤΟΝ ΑΝΔΡΙΑΝΤΑ ΜΙΧΑΗΛ ΚΟΡΑΚΑ

1) Ἀτμοπλοῖα Καβουνίδου δρ. 1000.
2) Κωνστ. Κωνιωτάκης Βουλευτὴς δρ. 1000.
3) Στρατῆς Παπαγεωργίου ἀκτινολόγος δρ. 200.
4) Γεώργιος Καζάκης ἔμπορος δρ. 100.
5) Γεώργιος Γεργιαννάκης δρ. 200.

ΑΙ ΝΕΑΙ ΤΙΜΑΙ ΑΛΕΥΡΩΝ ΚΑΙ ΑΡΤΟΥ

Ὑπὸ τῆς ἀγορανομικῆς ἐπιτροπῆς καθωρίσθησαν αἱ νέαι τιμαὶ ἀλεύρων καὶ ἄρτου, ἰσχύουσαι διὰ τὴν τρέχ. ἑβδομάδα ὡς κάτωθι:

ΑΛΕΥΡΑ: Τύπ.90ο)ο δρχ. 3.94910 Τύπου 85 ο)ο δρχ. 4.28317, Τύπου 78 ο)ο δρχ. 4 48168, καὶ Τύπου 70ο)ο δρχ. 15.23114.

ΑΡΤΟΣ: Λευκὸς δρχ. 4.80 ἡμίλευκος 4.50, πιτυροῦχος 4.20.

ΚΑΤΕΔΙΚΑΣΘΗ Ο ΑΝΩΜΕΡΙΑΝΑΚΗΣ

(συνέχεια ἐκ τῆς 1ης σελίδος)

Ν. Ἀνωμεριανάκης.

Ὁ κατηγορούμενος καθ' ὅλον τὸ διάστημα τῆς διαδικασίας διετήρησε πλήρη ἀπάθειαν, φθάνουσα τὰ ὅρια τῆς ἀναισθησίας. Τύπος ἀρειμάνιος, ὑψηλός, γεροδεμένος, σκληρὸς τὴν ὄψι, μὲ μαῦρο μύστακα, ὁ κατηγορούμενος, φορῶντας γκιλότα καὶ ὑποδήματα, ἀνοικτοῦ χρώματος σακκάκι, καὶ λευκὸ ὑποκάμισο, δίδων οὕτω μὲ τὴν ἐξωτερική του ἐμφάνισι τὴν ἐντύπωσι ἀνθρώπου δυναμικοῦ, καὶ στυγνοῦ ἀφέντου!

Τὴν ἀπόφασιν τοῦ δικαστηρίου ὁ κατηγορούμενος ἤκουσε ἀπαθέστατα χωρὶς οὐδεὶς μορφασμὸς συγκινήσεως νὰ συσπάσῃ τὸ πρόσωπόν του, χωρὶς κἂν νὰ κλίνῃ τὸν αὐχένα ὑπὸ τὸ βάρος τῆς καταδικαστικῆς του ἀποφάσεως.

ΤΟΥ ΕΚΛΕΨΑΝ ΝΥΚΤΩΡ ΤΗΝ ΚΟΡΗΝ ΤΟΥ

Προσελθὼν εἰς τὸ οἰκεῖον Ἀστυνομικὸν Τμῆμα ὁ Δημ. Σταματάκης ἐτῶν 65 γεωργὸς κάτοικος Ἁγίων Παρασκιῶν κατήγγειλεν ὅτι τὴν νύκτα προχθὲς ὁ Πέτρος Φ. ἐτῶν 32 ἐργάτης κάτοικος Κλαζομενῶν διέρρηξεν τὴν θύραν τῆς οἰκίας του καὶ «ἔκλεψεν» τὴν κόρην του Καλλιόπη ἐτῶν 24 διεζευγμένη μετ' ἄλλου.

ΙΕΡΑ ΠΑΝΗΓΥΡΙΣ

Αὔριον Δευτέραν 9ην Νοεμβρίου ἑορτὴν τοῦ Ὁσίου Πατρός ἡμῶν Νεκταρίου Ἐπισκόπου Πενταπόλεως τοῦ θαυματουργοῦ τελεσθήσονται ἐν τῷ Ἱερῷ Ναῷ Ἁγίου Γεωργίου ἐν Πόρῳ ἐνθα εὑρίσκονται τὸ ἱερὸν λείψανον καὶ ἡ Σεπτὴ εἰκὼν τοῦ Ἁγίου Νεκταρίου

Ὁ Μέγας Ἑσπερινὸς ἄρχεται ὥραν 9ην ἐσπερινὴν τῆς Κυριακῆς, καὶ ἐν συνεχείᾳ περὶ ὥραν 0ην ὁ παρακλητικὸς κανὼν τοῦ Ὁσίου. Ὁ Ὄρθρος ἄρχεται ὥραν 7ην π. μ. τῆς Δευτέρας. Μετὰ τὸ πέρας τοῦ ὁποίου γενήσεται ἡ λιτάνευσις τοῦ ἱεροῦ λειψάνου τῆς Σεπτῆς εἰκόνος τοῦ Ὁσίου μεθ' ὧν εὐλογηθήσονται οἱ ἄρτοι καὶ ἐν συνεχείᾳ ἡ θεία λειτουργία. Παρακαλοῦνται ὅθεν οἱ εὐσεβεῖς καὶ φιλέορτοι ὅπως προσέλθωσιν εἰς τὴν ἱερὰν ταύτην ἑορτήν.

Τὸ Ἐκκλησιαστικὸν Συμβούλιον Ἁγίου Γεωργίου Πόρου.

1—2

ΑΜΕΡΙΚΑΝΙΚΟΝ Ι. Χ. ΣΥΝΕΚΡΟΥΣΘΗ ΜΕ ΜΟΤΟΣΥΚΛΕΤΑ

Εἰς τὴν λεωφόρον Ἰκάρου —ἔξωθι τῆς ΣΕΑΠ— ἐπιβατικὸν αὐτοκίνητον ὁδηγούμενον ὑπὸ τοῦ Λοχίου τῆς Ἀμερικανικῆς βάσεως Π.Α. Πουσὲτ ἐτῶν 31, συνεκρούσθη μετὰ δικύκλου μοτοσυκλέττας.

Συνεπείᾳ τῆς συγκρούσεως ἐτραυματίσθησαν σοβαρῶς ὁ ὁδηγὸς τῆς μοτοσυκλέττας Κ. Ψωμᾶς ἐτῶν 42 καὶ ἡ συνεπιβαίνουσα Ἀδαμαντία Ψωμᾶ, ἐργάται τῆς βάσεως. Ἀμφότεροι νοσηλεύονται εἰς τὴν κλινικὴν "Ἅγ. Γεώργιος».

ΑΝΑΚΟΙΝΩΣΙΣ

Ἀνακοινοῦται εἰς τοὺς ὑποχρέους ἐμβολιασμοῦ διὰ τὴν β. δόσιν ἀντιπολιομυελιτικοῦ ἐμβολιασμοῦ SABIN ἤτοι εἰς ἄτομα ἡλικίας ἀπὸ 3 μηνῶν ἕως 18 ἐτῶν οἵτινες δι' οἱονδήποτε λόγον δὲν προσῆλθον κατὰ τὸ διάστημα ἀπὸ 1ης ἕως 7ης Νοεμβρίου νὰ ἐμβολιασθοῦν, ὅτι δύνανται νὰ λάβουν τὴν βαν δόσιν μέχρι καὶ τῆς 12ης τρέχοντος.

Ἄτομα τῶν ὡς ἄνω ἡλικιῶν ἅτινα οὐδόλως ἔχουν ἐμβολιασθῆ ὡς καὶ οἱ μὴ ἐμβολιασθέντες διὰ τοῦ ἐμβολίου τῆς βας δόσεως, διατρέχουν κίνδυνος μολύνσεως ἐκ τῶν ἤδη ἐμβολιασθέντων.

Εἰς τὸ Ὑγειονομικὸν Κέντρον ὑπάρχει πάντοτε παρακαταθήκη ἐμβολίου πρὸς ἐμβολιασμὸν Ἀης καὶ Βας δόσεως.

Ἡράκλειον τῇ 7 11 64

Ἐκ τοῦ Ὑγειον. Κέντρου Ἡρακλείου.

ΕΟΡΤΑΙ

Ὁ κ. Μιχαὴλ Σπιθάκης καθηγητὴς δὲν ἑορτάζει.

ΝΕΟΣ ΤΡΟΠΟΣ ΑΠΑΤΗΣ ΚΑΤΑΣΤΗΜΑΤΑΡΧΩΝ ΥΠΟ ΑΘΙΓΓΑΝΙΔΩΝ

Προσήχθησαν χθὲς συνοδείᾳ ἐνώπιον τοῦ κ. Εἰσαγγελέως ἡ Μαρία Ι. Γιουβάνου ἐκ Βερροίας ἐτῶν 63 καὶ ἡ Ἰωάννα Δημητριάδου ἐκ Κομοτινῆς ἐτῶν 16 Ἀθιγανίδες κατηγορούμεναι ὅτι περιήρχοντο καταστήματα τῆς πόλεώς μας καὶ μὲ τὸ προσχῆμα ἀγορᾶς εἰδῶν ἀφήρουν διάφορα χρηματικὰ ποσά.

Συγκεκριμένως αἱ δύο ἀνωτέρω ἀθιγγανίδες προσῆλθον προχθὲς εἰς τὸ παρὰ τὴν ὁδὸν Καρτεροῦ κατάστημα τοῦ κ. Ν. Πλατανάκη καὶ ἀφοῦ ἠγόρασαν τρεῖς πλάκες γραμμοφώνου ἀξίας 90 δραχμῶν ἔδωσαν ἓν χαρτονόμισμα τῶν 1000 εἰς τὴν ταμίαν λαβοῦσαι ρέστα 970.

Εὐθὺς ἀμέσως κι' ἐνῶ εὑρίσκοντο ἀκόμη ἐντὸς τοῦ καταστήματος, ἤλλαξαν γνώμην, διὰ τὴν ἀγορὰν τῶν πλακῶν, τὰς ἐπέστρεψαν μαζὶ μὲ τὰ ρέστα τῶν 970 δραχμῶν, ἔλαβον τὸ χιλιάρικο ποὺ εἶχαν δώσει καὶ ἀπῆλθον.

Ἐνῷ ὅμως εἶχον πλέον ἀπομακρυνθῆ ἡ ταμίας τοῦ καταστήματος διεπίστωσε ὅτι ἐκ τῶν ἐπιστραφέντων χρημάτων παρὰ τῶν ἀθιγγανίδων (ρέστα) ἔλλειπον 400 δραχμαί...

Μετ' ὀλίγον παρουσιάσθησαν εἰς τὸ κατάστημα νεωτερισμῶν τοῦ κ. Α. Ρενιέρη, παρὰ τὴν ὁδὸν Β. Κωνσταντίνου καὶ ἠγόρασαν ἕν: ὑποκάμισο. Ἔδωσαν καὶ πάλιν ἕνα χιλιάρικο, ἔλαβον ρέστα 800, ἐπέστρεψαν, μετανοήσασαι δῆθεν, ἐκ τῶν 800 μόνον τὸ ἥμισυ τοῦ ποσοῦ καὶ ἀπῆλθον... διὰ νὰ συλληφθοῦν μετ' ὀλίγον.

ΟΡΓΙΣΜΕΝΗ ΧΕΙΡΟΝΟΜΙΑ

(Συνέχεια ἐκ τῆς 1ης σελίδος)

ρία!

Σ'αὐτοὺς στρέφεται κι'ἡ ὀργησμένη χειρονομία τοῦ Γιαμπουδάκη. Τὸ ἀρκάδι ἄνοιξε σὲ κρατῆρα ὑφαιστίου. Κρατῆρας ὀργῆς καὶ πάθους, τῆς Κρητικῆς ψυχῆς. Ἡ φλόγα του, πύρινο Χαστοῦκι ἁπλώθηκε στὶς λιπαρὲς εὐρωπαϊκὲς παρειές.

Ἕνας ἄνθρωπος, χαστουκίζει τὸν κόσμο τῶν σύγχρονων φιλισταίων. Δὲν μετρᾶμε νεκρούς. Ποῦ νὰ τοὺς ψάχνεις κάτω ἀπ' τὰ θραύσματα τῆς ἔκρηξης! Τὴν χειρονομία γιορτάζουμε σήμερα, ἀνεβαίνοντας πάλι στὸ Ἀρκάδι.

Μ' αὐτὴν, ποὺ μπῆκε γιὰ μιὰ φορὰ ἀκόμη ἡ Κρήτη στὴν σκηνὴ, καὶ γέμισε μὲ τὴν παρουσία της ὁ κόσμος.

Σ' αὐτὴν τὴν χειρονομία στρίβει πάλι σήμερα ἡ μνήμη τὸ νῆμα της. Κι' οἱ σύγχρονοι ἄνθρωποι, ἀνηφορίζουν στὸ λόφο τοῦ Ἀρκαδιοῦ προσκυνητές. Εἶναι ἀπὸ κεῖ πλατύτερος ὁ ὁρίζοντας. Εἶναι ἀλοιώτικη ἀπ' τὸ χεῖλος τῆς μπαρουταποθήκης τοῦ Ἀρκαδιοῦ, ἡ κάτοψη τοῦ κόσμου.

ΣΙΣΥΦΟΣ

ΖΗΤΕΙΤΑΙ

Ἰατρικὸς Ἐπισκέπτης: Πεπειραμένος κατὰ προτίμησιν ἔχων ἴδιο μεταφορικὸν μέσον.

Γράψατε πλῆρες βιογραφικὸν σημείωμα, χρόνον προϋπηρεσίας κ.λ.π.

DIANIC

Ν.Η. ΔΙΑΜΑΝΤΟΠΟΥΛΟΣ Ο.Ε.

ΣΩΚΡΑΤΟΥΣ 59 ΑΘΗΝΑΙ 101

Η ΚΙΝΗΣΙΣ ΤΗΣ ΑΓΟΡΑΣ ΜΑΣ

ΕΛΑΙΑ:

Ἐλαφρὰ ἀναζωπύρωσις τοῦ ἀγοραστικοῦ ἐνδιαφέροντος παρετηρήθη χθὲς εἰς τὴν ἐλαιαγορὰν χωρὶς ἐν τῷ μεταξὺ νὰ ὑπάρξῃ ἀνάλογος ἀνταπόκρισι, ἀπὸ τῆς πλευρᾶς τῆς προσφορᾶς. Οὕτω αἱ σημειωθεῖσαι πράξεις ἦσαν ἐλάχισται, ἐπληρώθησαν δὲ ὡς ἀκολούθως:

Νο 5 λαμπάντε	*δρχ.*	*18.30*
Νο 5	*» γυλιὰ*	*18.70*
Νο 3	*» »*	*19.50*
Νο 2	*» »*	*20.*

ΣΙΤΗΡΑ:

Σίτος ὁραχ		*3—3.10*
Κριθὴ	*»*	*2.20—2.30*
Ταγὴ	*»*	*3.00—3.20*
Βίκος	*»*	*2,90— 3,—*
Δίρα		*303.*

ΣΟΥΛΤΑΝΙΝΑ

Ἐκ τῆς Ἑνώσεως Γεωργικῶν Συνεταιρισμῶν Ἡρακλείου ἐγνώσθη ὅτι κατὰ πληροφορίας της ἡ διὰ λογαριασμὸν τοῦ Δημοσίου διενεργουμένη συγκέντρωσις εἰς τὰ σταφιδοπαραγωγικὰ διαμερίσματα τῆς χώρας ἔχει ἀνέλθει εἰς 62.000 τόννους. Ἐκ τούτων ἔχουν διατεθῆ ὑπὸ τῆς ἁρμοδίας ἐπιτροπῆς: εἰς τοὺ. σταφιδοεξαγωγεῖς 25.000 τόννοι πρὸς ἐξαγωγὴν ἤδη δὲ τὸ μεγαλύτερον μέρος τῆς ἀνωτέρω ποσότητος ἔχει ἐξαχθῆ.

Ἐγνώσθη ἐξ ἄλλου ὅτι ἡ Ρωσία θὰ ἀγοράσῃ 17.000 τόννους ἐκ τῆς ὑπολοίπου παραγωγῆς ὁ δὲ Καναδᾶς 15.000 τόννους.

ΛΑΧΕΙΟΦΟΡΟΝ ΔΑΝΕΙΟΝ ΟΙΚΟΝΟΜΙΚΗΣ ΑΝΑΠΤΥΞΕΩΣ

ΔΡΧ. 600.000.000 5 1/2 %

ΕΚΔΟΣΙΣ ΕΙΣ ΔΗΜΟΣΙΑΝ ΕΓΓΡΑΦΗΝ

Ἀνακοινοῦται ὅτι τὸ Ἑλληνικὸν Δημόσιον, συμφώνως πρὸς τὸ Ν.Δ. 4420)1964 ἐκδίδει τὴν 20ὴν Νοεμβρίου 1964 εἰς δημοσίαν ἐγγραφήν, διὰ τῶν ἐν Ἀθήναις καὶ ταῖς ἐπαρχίαις ὑπογραφουσ