ΑΘΗΝΑΓΟΡΑΣ ΜΥΚΩΝΙΑΤΗΣ
Διευθυντής (1947—1964)
ΔΙΕΥΘΥΝΣΙΣ: Α. ΜΥΚΩΝΙΑΤΗ
Γραφεία—Τυπογραφεία
Όδὸς Θεσσαλονίκης Ἀριθμὸς 2
ΤΗΛ. ΓΡΑΦΕΙΩΝ 26—25
Ἔτος 18ον Ἀρ. Φύλ. 5.621
Περίοδος Β' Τιμὴ Φύλ. 1.50
Ἀρχισυντάκτης
ΝΙΚΟΣ ΕΠΙΤΡΟΠΑΚΗΣ
ΗΡΑΚΛΕΙΟΝ-ΚΡΗΤΗΣ

ΚΟΜΜΑ ΦΙΛΕΛΕΥΘΕΡΩΝ

ΠΑΤΡΙΣ

ΚΑΘΗΜΕΡΙΝΗ ΠΡΩΪΝΗ ΕΦΗΜΕΡΙΣ
ΕΠΙΣΗΜΟΝ ΟΡΓΑΝΟΝ ΤΟΥ ΚΟΜΜΑΤΟΣ ΦΙΛΕΛΕΥΘΕΡΩΝ

ΣΑΒΒΑΤΟΝ 5 ΙΟΥΝΙΟΥ 1965

Η ΚΡΗΤΗ
πρωτοπόρος εἰς τὸν θρίαμβον
τῆς ΔΗΜΟΚΡΑΤΙΑΣ

ΑΦΙΚΝΕΙΤΑΙ ΕΙΣ ΗΡΑΚΛΕΙΟΝ ΣΗΜΕΡΟΝ Ο κ. Η. ΤΣΙΡΙΜΩΚΟΣ

Θὰ ὁμιλήσῃ τὴν 9ην νυκτερινὴν εἰς τὴν Πλατεῖαν "Ἐλευθερίας„

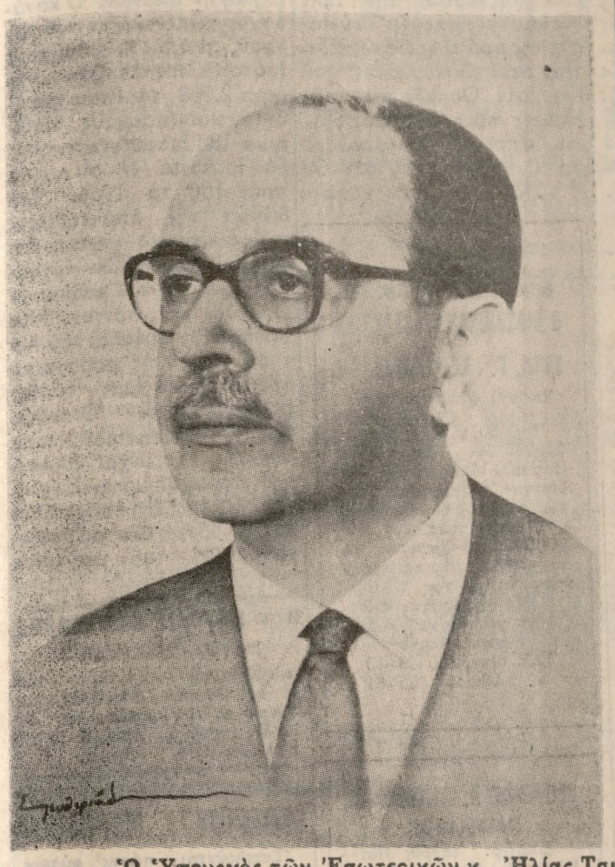

Ὁ Ὑπουργὸς τῶν Ἐσωτερικῶν κ. Ἠλίας Τσιριμῶκος ἀφικνεῖται σήμερον τὴν 7.30 μ.μ. εἰς Ἡράκλειον. Ὡς ἀνεκοινώθη ἐκ τῆς Νομαρχίας Ἡρακλείου τὸ ἀεροπλάνον διὰ τοῦ ὁποίου ἀφικνεῖται ὁ κ. Ὑπουργὸς πρόκειται νὰ προσγειωθῇ εἰς τὸν ἀερολιμένα Ἡρακλείου περὶ τὴν 7.30 μ.μ. τῆς σήμερον. Ὁ κ. Τσιριμῶκος ἀνταποκρινόμενος εἰς πρόσκλησιν τῆς ΕΔΗΝ Ἡρακλείου θὰ ὁμιλήσῃ τὴν 9ην νυκτερινὴν εἰς τὴν Πλατεῖαν Ἐλευθερίας ἀπὸ τοῦ ἑξώστου τοῦ Κέντρου Βογιατζῆ (πρώην Παπακαλιάτη).

ΟΙ ΚΟΣΜΟΝΑΥΤΑΙ ΕΛΑΒΟΝ ΕΝΤΟΛΗ ΝΑ ΣΥΝΕΧΙΣΟΥΝ ΤΗΝ ΠΤΗΣΙΝ

ΕΞΕΛΙΣΕΤΑΙ ΟΜΑΛΩΣ ΤΟ ΕΓΧΕΙΡΗΜΑ

ΑΘΗΝΑΙ 4.— Τηλεγραφήματα ἐκ Χιοῦστον τοῦ Τέξας ἀναφέρουν ὅτι οἱ κοσμοναῦται Μακντίβιτ καὶ Οὐάϊτ ἔλαβον τὴν ἄδειαν νὰ συνεχίσουν τὴν πτῆσιν των τουλάχιστον μέχρι τῆς συμπληρώσεως 18 περιστροφῶν. Πρόκειται περὶ μιᾶς ἀπὸ τὰς ἐντολάς, ποὺ μετέδωσεν ἡ ὑπηρεσία ἀεροναυτικῆς καὶ διαστήματος πρὸς τοὺς δύο ἀστροναύτας κατὰ τὴν διάρκειαν τῆς πτήσεως των.

Προηγουμένως εἰς σῆμα τοῦ διαστημοπλοίου πρὸς τὸ κέντρον ἐλέγχου τοῦ Χιοῦστον ἐτονίζετο ὅτι ὅλα πηγαίνουν καλά. Ὁ κοσμοναύτης Οὐάϊτ ὁ ὁποῖος ἐξῆλθεν τοῦ θαλαμίσκου καὶ ἐβάδισεν ἐπὶ 20 λεπτὰ εἰς τὸ διάστημα κινηθεὶς δι' ἰδίων μέσων ἀνεπαύθη κατὰ τὴν διάρκειαν τῆς 5ης καὶ 6ης περιφορᾶς βραδύτερον δὲν κατέλαβεν τὴν θέσιν τοῦ χειριστοῦ.

Ὁ ἰατρὸς ποὺ εἶχεν ἐξετάσει τοὺς δύο κοσμοναύτας πρὸ τῆς ἐκτοξεύσεως των ἐδήλωσεν ὅτι ὁ Οὐάϊτ εἰς οὐδεμίαν στιγμὴν ἀπώλεσεν τὸν προσανατολισμὸν κατὰ τὴν διάρκειαν τῆς παραμονῆς του εἰς τὸ διάστημα. Εἰς τὴν πραγματικότητα ἐτόνισεν ὁ Οὐάϊτ εἰσῆλθεν βαδίζων εἰς τὸν θαλαμίσκον του πρᾶγμα ποὺ ἀποτελεῖ λαμπρὸν ἐπίτευγμα.

Ἐξ ἄλλου ὁ διευθυντὴς τοῦ προγράμματος Τζέμινι ἀνεκοίνωσεν ὅτι ὁ Οὐάϊτ ἐδοκίμασεν κάποιαν δυσχέρειαν εἰς τὸ κλείσιμον τοῦ παραθύρου τοῦ θαλαμίσκου κατὰ τὴν ἐπιστροφήν του εἰς Αὐτὸν διότι δὲν ἠδυνήθη νὰ ἀπαλλαγῇ τοῦ ἐπὶ πλέον ὑλικοῦ ποὺ ἐχρησιμοποίησεν.

Η ΜΑΤΑΙΩΣΙΣ ΤΟΥ «ΡΑΝΤΕΒΟΥ»

Τὸ δεύτερον μέρος τοῦ προγράμματος, τὸ «ραντεβοῦ» εἰς τὸ διάστημα, δὲν ἐπραγματοποιήθη διότι ἐσημειώθη μείωσις τῶν καυσίμων τοῦ πυραύλου «Τιτάν» καὶ οὕτω δὲν ἠδυνήθη νὰ πλησιάσῃ τὸ διαστημόπλοιον εἰς τὸν δεύτερον ὄροφον τοῦ πυραύλου ποὺ ἐκινεῖτο παραλλήλως τοῦ διαστημοπλοίου. Ὅπως ἀνεκοινώθη, ἐσημειώθη μικρὰ ἀπογοήτευσις ὅταν οἱ γενόμενοι ὑπολογισμοὶ διὰ τὸν συνδυασμὸν τῆς ἐξόδου ἐκ τοῦ θαλαμίσκου καὶ τῆς προσεγγίσεως πρὸς τὸ ἐπὶ τῆς αὐτῆς τροχιᾶς κινούμενον μέρος τοῦ πυραύλου ἀπεδείχθησαν ἐλλαττωματικοί, διότι οἱ κοσμοναῦται κατὰ ἀρχὴν προσπάθειαν των νὰ καταφθάσουν τοῦτο κατηνάλωσαν ὑπερβολικὰ καύσιμα καὶ ἐγεννήθη τὸ ἐρώτημα μήπως τὸ διαστημόπλοιον εὑρεθῇ ἐκτεθειμένον εἰς ἀπρόοπτα.

Ο ΑΕΡΟΨΕΚΑΣΜΟΣ ΤΩΝ ΕΛΑΙΟΔΕΝΔΡΩΝ

ΑΝΑΚΟΙΝΩΣΙΣ κ. Κ. ΜΑΡΗ

ΑΘΗΝΑΙ (τηλ)κῶς).— Εἰς ἀπάντησιν τηλεγραφημάτων περὶ ἐπεκτάσεως τοῦ ἀεροψεκασμοῦ ἐλαιοδένδρων ὁ Ὑφυπουργὸς Οἰκονομικῶν κ. Κ. Μαρῆς ἀνακοινοῖ τὰ ἀκόλουθα καὶ κατόπιν ἐπικοινωνίας του μὲ τὸν Ὑφυπουργὸν Γεωργίας κ. Ν. Μαλλιάκαν.

Εἰς τὸν Νομὸν Ἡρακλείου θὰ ψεκασθοῦν δύο ἑκατομμύρια ἐλαιόδενδρα ἀλλὰ μόνον εἰς συνεχομένους καὶ μεγάλους ἐλαιῶνες διότι ἂν μεσολαβοῦν ἀμπελῶνες ἢ ἄλλες φυτεῖες ὁ ἀεροψεκασμὸς προκαλεῖ ζημίας εἰς τὰς φυτείας καὶ παρενεργείας.

Ο κ. ΠΙΠΛΗΣ ΠΙΘΑΝΩΣ Ο ΝΕΟΣ ΝΟΜΑΡΧΗΣ

ΑΦΙΧΘΗ ΕΙΣ ΗΡΑΚΛΕΙΟΝ

Ἀφίχθη χθὲς εἰς τὴν πόλιν μας ὁ κ. Εὐάρεστος Πιπλῆς διευθυντὴς τοῦ πολιτικοῦ γραφείου τοῦ Ὑπουργοῦ Ἐσωτερικῶν κ. Ἠλ. Τσιριμώκου.

Ἐπ' εὐκαιρίᾳ ἐγνώσθη ὅτι ὁ κ. Πιπλῆς φέρεται βέβαιος Νομάρχης Ἡρακλείου, ἐνδεχομένως δὲ ὁ ἀφικνούμενος σήμερον τὸ ἑσπέρας ἀεροπορικῶς εἰς τὴν πόλιν μας κ. Τσιριμῶκος νὰ προβῇ εἰς σχετικὴν ἀνακοίνωσιν.

Η ΕΚΠΑΙΔΕΥΤΙΚΗ ΜΕΤΑΡΡΥΘΜΙΣΗ ΥΠΟ ΤΟ ΠΡΙΣΜΑ ΤΗΣ ΠΡΑΓΜΑΤΙΚΟΤΗΤΑΣ

ΤΟΥ ΝΙΚΟΥ ΖΕΡΒΟΜΑΝΩΛΑΚΗ συμβούλου ΙΚΑ Πειραιῶς

Ἀποτελεῖ κοινὴ συνείδηση τὸ γεγονὸς ὅτι ἡ πνευματικὴ καλλιέργεια, ἀποτελεῖ βασικὴ προϋπόθεση τῆς ἀνόδου τοῦ Βιοτικοῦ ἐπιπέδου ἑνὸς λαοῦ.

Τὴν ἀλήθεια αὐτὴ δὲν παρέβλεψε καμμιὰ ἀπὸ τὶς προοδευτικὲς Κυβερνήσεις ὅλου τοῦ κόσμου, εἰδικὰ ὕστερα ἀπὸ τὶς τεράστιες διαστάσεις ποὺ ἔχει λάβει ὁ διεθνὴς ἀνταγωνισμὸς σὲ ὅλα τὰ ἐπίπεδα.

Ἀποτελεῖ ἀναχρονισμὸ καὶ κίνδυνο φοβερό, ἡ ἰδέα, ὅτι τὰ πνευματικὰ ἀγαθὰ πρέπει νὰ εἶναι κτῆμα τῆς ὑψηλῆς Κοινωνικῆς ἢ ἀκόμα καὶ τῆς ἀστικῆς τάξης μιᾶς χώρας.

Ἡ Ἐμπειρία δείχνει πὼς στὰ λαϊκὰ στρώματα ὑπάρχουν ἀπεριόριστες ἱκανότητες γιὰ πνευματικὲς κατακτήσεις καὶ πὼς ὁ ὁρίζοντας πρέπει νὰ εἶναι ἐντελῶς ἐλεύθερος σὲ ὅλους ἐκείνους ποὺ φέρνουν στὸ μέτωπο τὴ σφραγίδα τῆς δωρεᾶς.

Ἡ Ἑλλάδα, ἡ χώρα τῶν Μουσῶν καὶ «τῶν Νηρηΐδων» ποὺ κατὰ κοινὴ ὁμολογία ἀποτελεῖ Παναγία Πνευματικὴ κολυμβήθρα τῆς ἀνθρωπότητας, χρόνια τώρα καὶ φυσικὰ καὶ ἐπὶ τῶν τελευταίων κυβερνήσεων τῆς Δεξιᾶς, ἠρκεῖτο στὴν Ἱστορία τῶν προγονικῶν κληρονομιῶν καὶ ἀγνοώντας τὴ σημερινὴ πραγματικότητα καὶ τὶς εὐθύνες ποὺ συνεπῆγε ἡ ἐπιτυχὴς ἔντοξή μας στὴν Εὐρωπαϊκὴ οἰκονομικὴ Κοινότητα ἐκώφευε στὴν πίεση τῶν ἀνέμων τῆς ἐποχῆς ἀνεπαύετο κάτω ἀπὸ δάφνες παρωχημένων ἐποχῶν καὶ ἠρκεῖτο στοὺς διθυράμβους ποὺ ἔπλεκαν ὅλοι ἐκεῖνοι, ποὺ μὲ ἱλαρὴ εὐλάβεια δανείζονταν φῶς ἀπὸ τὶς ἀέναες πνευματικὲς λαμπάδες ποὺ προσέφεραν κάτω ἀπὸ τὸ γαλάζιο οὐρανό μας—θέρμη σὲ ὅλα τὰ γεωγραφικὰ μήκη.

Ὁ Πρωθυπουργὸς τῆς σημερινῆς Δημοκρατικῆς κυβερνήσεως τῆς Ἑνώσεως Κέντρου, μὲ τὸ πάθος ποὺ τὸν διακρίνει γιὰ τὴ πνευματικὴ ἀναγέννηση τοῦ τόπου μας, θέλοντας νὰ συμμορφωθῇ πρὸς τὴ σημερινὴ πραγματικότητα, ὅπου τὸ μοναδικὸ ὅπλο ἐπιβολῆς εἶναι τὸ πνεῦμα καὶ νὰ δημιουργήσῃ ἕνα πνευματικὸ ὀργασμὸ στὴ Πανάρχαια Κοιτίδα του, παραμάπτοντας τὴν ἀρνητικὴ κληρονομιὰ τῶν παρελθουσῶν Κυβερνήσεων τῆς ΕΡΕ, ὑπέσχε ὁ κατὰ τοὺς Ἱστορικοὺς προεκλογικοὺς ἀγῶνες του, ἐκπαιδευτικὴ μεταρρύθμιση καὶ πνευματικὴ ἀναγέννηση.

Σήμερα, ἐνάμισυ περίπου χρόνο διανυβέρνησης τοῦ τόπου μας ἀπὸ τὴν Κυβέρνηση τοῦ κ. Παπανδρέου, ἔχουν ἐξαγγελθῇ διὰ Νομοθετικῶν Διαταγμάτων τὰ πρῶτα μέτρα, τὰ ὁποῖα ἦδη ἀποτελοῦν θεσμοὺς καὶ τὰ ὁποῖα ἀποβλέπουν στὴ πνευματικὴ ἀναγέννηση τῆς χώρας καὶ στὴ πραγματοποίηση τῶν προεκλογικῶν ἐπαγγελιῶν.

Ἀνάμεσα στὰ μέτρα αὐτὰ Ἱστορικῆς σημασίας εἶναι ἡ προσπάθεια παροχῆς ἐντελῶς δωρεὰν Παιδείας σὲ ὅλα τὰ Ἑλληνόπουλα, ἀνεξαρτήτως Κοινωνικῆς τοποθέτησης.

Ἡ προσφορὰ τῶν καρπῶν τοῦ μέτρου αὐτοῦ, θὰ καταφανῆ στὸ ἐγγύς μέλλον, ὅταν θὰ ὁλοκληρωθῇ καὶ θὰ κατασταθῇ κοινὴ πεποίθηση, ὅτι γιὰ πνευματικὴ ἐπικράτηση, μοναδικὴ προϋπόθεση θὰ ἀποτελοῦν τὰ ἀποθέματα τῆς πνευματικῆς ἐνεργητικότητας.

Κεφαλαιώδους ἐπίσης σημασίας, εἶναι ἡ ἵδρυση τοῦ Παιδαγωγικοῦ Ἰνστιτούτου, εἰς τὸ ὁποῖον ἀνετέθη ἡ ἐκπόνηση νέων προγραμμάτων σπουδῶν γιὰ ὅλους τοὺς τύπους σχολείων ἡ ἀνανέωση τῶν διδακτικῶν βιβλίων καὶ ἡ προσαρμογή τους στὶς ἀνάγκες τῆς σύγχρονης πραγματικότητας ἡ ἔρευνα τῶν ἐν γένει Ἐκπαιδευτικῶν προβλημάτων καὶ ἡ μετεκπαίδευση τοῦ διδακτικοῦ προσωπικοῦ τῶν σχολείων ὅλων τῶν βαθμίδων καὶ τύπων.

Τὸ μέτρο τῆς δωρεὰν παιδείας, δημιουργεῖ ἐξ ἀντικειμένου, ἐπιτακτικὴ τὴν ἀνάγκη ἐνίσχυσης τῶν Ἀνωτάτων Ἐκπαιδευτικῶν μας Ἱδρυμάτων, μὲ καινούργιες πανεπιστημιακὲς μονάδες στὰ διάφορα σημεῖα τῆς χώρας, γιὰ τὴ κατανομὴ τοῦ Φοιτητικοῦ πληθυσμοῦ μας καὶ ἐξηγέλθη ἡ ἵδρυσις ὁ νέων Πανεπιστημιακῶν Μονάδων.

Μιὰ ἀπὸ τὶς προϋποθέσεις τῆς Καθολικῆς Ἐκπαίδευσης, εἶναι καὶ ἡ καθιέρωση τῶν μαθητικῶν συσσιτίων σὰν θεσμοῦ κατ' ἐξοχὴν Ἐκπαιδευτικοῦ, μὲ ὑποχρεωτικὴ συμμετοχὴ ὅλων τῶν μαθητῶν τοῦ σχολείου εἰς τὸ ὁποῖον εἰσάγεται ἡ κοινὴ Τράπεζα.

Τὰ συσσίτια ἀποτελοῦν τὴν ἀπαρχὴ ὑπολείπονται οἱ Πανεπιστημιουπόλεις καὶ ἡ γενίκευση τῶν ὑποτροφιῶν σὲ ὅλες τὶς διαβαθμίσεις τῆς παιδείας μας.

Ἡ θέσπιση τῆς ὑποχρεωτικῆς ἐκπαίδευσης καὶ πέραν τῶν 6 ἐτῶν τοῦ Δημοτικοῦ Σχολείου εἶχε σὰν ἀποτέ

(Συνέχεια εἰς τὴν 4ην σελ.)

ΣΗΜΕΙΩΜΑΤΑ

ΣΥΛΛΕΚΤΗΣ ΝΑΥΑΓΙΩΝ

Εἰς τοὺς πονοκεφάλους ποὺ προκαλοῦν οἱ «σκληροὶ» τῆς ΕΡΕ εἰς τὸν Ἀκαδημαϊκὸν ἀρχηγόν της, προσετέθη καὶ ὁ ἀρχηγὸς τοῦ ἀνυπάρκτου κόμματος τῶν προοδευτικῶν κ. Μαρκεζίνης. Ὁ ἀρχηγὸς τῶν εὐκαιριῶν ἀφοῦ ἐξήντλησεν ὅλας τὰς πιθανότητας σκυλεύσεως τῆς ΕΡΕ μὲ τὴν ὁποίαν προσφάτως εἶχε συμμαχήσει, προσπαθεῖ τώρα νὰ ὑποσκάψῃ τὴν θέσιν τοῦ ἀρχηγοῦ τῆς δεξιᾶς πρὸς ἴδιον ὄφελος. Οὕτω κατηγορεῖ καὶ αὐτὸς τὸν κ. Κανελλόπουλον δι' ἀνεπάρκειαν ἀσκήσεως ἀποτελεσματικῆς ἀντιπολιτεύσεως προστιθέμενος εἰς τὸν σκληρὸν πυρῆνα τῆς ΕΡΕ ἀπὸ τὸν ὁποῖον προφανῶς ἐλπίζει ὀφφίκια. Ἐπιχειρεῖ δὲ ὁ κ. Μαρκεζίνης νὰ ἐμφανισθῇ ὡς νέος ἀστὴρ τῆς δεξιᾶς ὑπηρετῶν μὲ συνέπειαν τὰς ἐπιδιώξεις της καὶ ὡς ὁ μόνος... ὑπολογίσιμος ἀντίπαλος τῆς Κυβερνήσεως. Εἶναι ἀληθῶς ἀξιοθρήνητον τὸ κατάντημα τῆς μείζονος ἀντιπολιτεύσεως ὑπὸ τοιαύτας συνθήκας ἀλληλοσπαραγμοῦ τῶν ἀρχηγῶν καὶ ἀρχηγίσκων της. Καὶ εἶναι ὄντως ἀξιοθρήνητος ὁ κ. Κανελλόπουλος ὁ ὁποῖος εἶναι ὑποχρεωμένος νὰ δέχεται τὰς ἐπιθέσεις αὐτὰς ἐκ τῶν ἔσω δίχως νὰ δύναται νὰ ἀντιδράσῃ, καθιστάμενος συνεχῶς ἀπολογούμενος ἐνώπιον ἀπιθάνων ἀνακριτῶν. Ἡ ΕΡΕ τὴν ὁποίαν παρέλαβεν, ὄχι μόνον ἀντιπολίτευσιν δὲν εἶναι εἰς θέσιν νὰ ἀσκήσῃ, ἀλλὰ οὔτε κἂν δύναται νὰ ἐμφανισθῇ εἰς τὸ προσκήνιον τῆς πολιτικῆς ζωῆς κατόπιν τῶν ἀνηλεῶν ἀποκαλύψεων ποὺ συνεχίζονται μὲ διαρκῶς ἐπιταχυνόμενον ρυθμόν. Καὶ ἡ στάσις τοῦ ἀρχηγοῦ τῶν προοδευτικῶν ἔναντι τοῦ ἀρχηγοῦ τῆς ΕΡΕ, δὲν ἔχει ἐλατήριον καὶ σκοπόν της τὴν πραγματικὴν ἀντιπολίτευσιν ὡς προφασίζεται ὁ κ. Μαρκεζίνης, ἀλλὰ τὴν περισυλλογὴν ναυαγίων ἀπὸ τὴν ἐπικειμένην διάλυσιν τοῦ ἀμαρτωλοῦ πολιτικοῦ σχηματισμοῦ.

ΜΕΤΑ ΤΟ ΠΟΡΙΣΜΑ

Ἀνέκρουσεν πρύμναν ἡ ΕΡΕ μετὰ τὴν κατάθεσιν τοῦ πορίσματος Σίμου. Καὶ ἀνέκρουσε πρύμναν διότι ἀπεδείχθη ὅτι δὲν ὑφίστατο ὀργάνωσις ΑΣΠΙΔΑ εἰς τὸν στρατὸν ὑφίσταται ὅμως ὁ ΙΔΕΑ πρᾶγμα ἀσφαλῶς ποὺ δὲν πρόκειται νὰ παραμείνῃ ἄνευ ἀντιδράσεων. Ἀπὸ τὸ πόρισμα Σίμου, τὰς ἀνακρίσεις τοῦ ὁποίου προεκάλεσεν ἡ ΕΡΕ, ὁλόκληρος ἡ ἐπιχειρηματολογία τῆς δεξιᾶς καταπίπτει ἐνῷ ἀντιστρόφως ἀνοίγεται ὁ φάκελλος τῶν ἰδικῶν της παρανόμων ἐνεργειῶν εἰς τὸν στρατόν. Κατέληξεν δηλαδὴ καὶ πάλιν εἰς βάρος της ὁ θόρυβος τὸν ὁποῖον εἶχε σκοπίμως ἐξαπολύσει προκειμένου νὰ καλύψῃ τὴν ἐνοχήν της. Οὕτω ἀναγκάζεται νὰ περιέλθῃ εἰς θέσιν ἀμύνης κατατρυχομένη νὰ διαψεύδῃ νὰ ἀδιάψευστα διὰ τὴν ὕπαρξιν τῆς στρατοκρατικῆς χούντας ποὺ προωρίζετο νὰ ὑπηρετήσῃ τοὺς σκοτεινούς της σκοπούς.

ΔΙΑ ΤΟ ΚΤΕΛ

Ἐπ' εὐκαιρίᾳ τῆς σημερινῆς ἀφίξεως τοῦ Ὑπουργοῦ Ἐσωτερικῶν κ. Ἠλ Τσιριμώκου πιστεύομεν ὅτι τὸ Ἀστικὸν ΚΤΕΛ θὰ διευκολύνῃ τὴν μετάβασιν εἰς τὸ ἀεροδρόμιον τῶν ἐπιθυμούντων νὰ παραστοῦν εἰς τὴν ὑποδοχὴν τοῦ ἀφικνουμένου Ὑπουργοῦ, διὰ τῆς προεκτάσεως τῶν δρομολογίων μέχρι τοῦ ἀεροδρομίου κατὰ τὰς ἀπογευματινὰς ὥρας. Ἄλλωστε ἡ καταβολὴ μεγαλυτέρου αὐτιτίμου εἰσιτηρίου διὰ τὴν ἐπὶ πλέον ἀπόστασιν θὰ ἀποβῇ εἰς ὄφελος τοῦ ΚΤΕΛ, Ἑπομένως οὐδὲν κώλυμα ὑπάρχει διὰ τὴν διευκόλυνσιν τοῦ κοινοῦ καὶ θεωροῦμεν βέβαιον ὅτι τὸ ΚΤΕΛ θὰ προεκτείνῃ προθύμως τὰ σημερινὰ ἀπογευματινὰ δρομολόγια μέχρι τοῦ ἀεροδρομίου.

ΑΙ ΕΚΔΗΛΩΣΕΙΣ ΤΟΥ ΕΟΤ

Ἀποτελεῖ χρέος ὅλων τῶν Ἡρακλειωτῶν ὅπως συμβάλουν ἕκαστος κατὰ τὸ μέτρον τῶν δυνατοτήτων του διὰ τὴν ἐπιτυχίαν τῶν καλλιτεχνικῶν ἐκδηλώσεων τοῦ ΕΟΤ ποὺ διὰ πρώτην φορὰν ἐφέτος ἐπεκτείνονται εἰς ὅλας τὰς κυριωτέρας πόλεις τῆς χώρας. Διότι ἀφ' ἑνὸς πρόκειται περὶ μιᾶς λαμπρᾶς προσπαθείας χάριν τῆς ἑλληνικῆς ἐπαρχίας ἡ ὁποία τιμᾷ τὸν ΕΟΤ καὶ ἀφ' ἑτέρου ἐφ' ὅσον αἱ ἐκδηλώσεις στεφθοῦν ὑπὸ ἐπιτυχίας θὰ καθιερωθοῦν καὶ θὰ καλύψουν ἕνα μεγάλο κενὸν εἰς τὴν ἐπαρχίαν. Ἐνδεχομένως μάλιστα θὰ ἐπεκταθοῦν καὶ εἰς τὰς λοιπὰς πόλεις ὥστε νὰ ὁλοκληρωθῇ ἡ λίαν ἀξιέπαινος προσπάθεια τοῦ ΕΟΤ.

Η ΠΕΡΙΘΑΛΨΙΣ ΤΩΝ ΑΥΣΤΡΑΛΩΝ ΕΙΣ ΑΓΙΑΝ ΠΑΡΑΣΚΕΥΗΝ ΑΜΑΡΙΟΥ

ΕΠΙ ΤΡΕΙΣ ΠΕΡΙΠΟΥ ΜΗΝΑΣ

Ἐν σχέσει μὲ τὴν ἀναζήτησιν χωρίου ὑπὸ Αὐστραλιανῆς Ἐπιτροπῆς μᾶς ἀπεστάλη ἀκόλουθος ἐπιστολή

ΠΡΟΣ
Τὴν Ἐφημερίδα «ΠΑΤΡΙΣ»
Ἐνταῦθα

Κύριε Διευθυντά,

Λαβὼν ἀφορμὴν ἀπὸ τὰ ἀπὸ 25)5)65 καὶ ἐντεῦθεν δημοσιεύματα τῆς ἐγκρίτου ἐφημερίδος σας ὑπὸ τὸν τίτλον «Ζητεῖται χωρίον ποὺ διέσωσε Αὐστραλοὺς τὸ 1941», σᾶς γνωρίζω τὰ κάτωθι:

Ἐκτελέασας τὸ πρὸς τὴν Πατρίδα καθῆκον μου ἐθελοντικῶς ἀπὸ 1ης μέχρι τελευταίας ἡμέρας τῆς τιτανομαχίας τοῦ Κρητικοῦ λαοῦ ἐνάντια στὸν βάρβαρο καὶ σιδηρόφρακτα ἐπιδρομέα λαβὼν μέρος εἰς τὰς μάχας τῆς περιοχῆς Ρεθύμνου μετὰ τῶν κάτωθι συγχωριανῶν, Τζεκάκη Ἐμμανουὴλ τοῦ Ζαχαρίου, Παπουτσάκη Ἰωάννου τοῦ Γεωργίου καὶ Πατακοῦ Κυριάκου τοῦ Παντελῆ. Ἡρωϊκούς συμπολεμιστάς μας εἴχαμεν ἐπίσης τὸν Διοικητὴ τοῦ Αὐστραλιανοῦ Τάγματος Ραϋμόνδον Σαντόβερ, μετὰ τῆς ὑπ' αὐτοῦ δυνάμεως μέχρι παραδόσεως τῆς πόλεως εἰς τὸν κατακτητήν, ὁπότε ὁπισθοχωροῦντες ὑπὸ ἀπειλὴ διωγμοῦ παρελάβαμεν μαζύ μας τὸν ἀνωτέρω Αὐστραλὸν Διοικητὴν μὲ τὰ ὑπολείμματα τῆς ὑπ' αὐτοῦ δυνάμεως καὶ τοὺς μεταφέραμεν εἰς τὸ χωρίον μας Ἁγία Παρασκευὴ Ἀμαρίου ὅπου τοὺς διαφυλάξαμεν ὡς κόρη ὀφθαλμοῦ ἐπὶ τρεῖς περίπου μῆνας μέχρις ὅτου ἤλθομεν εἰς ἐπαφὴν μὲ τὸ Ἀγγλικὸ Στρατηγεῖο τῆς Αἰγύπτου καὶ ἤρχισαν αἱ πρῶτες ἀποστολὲς κατὰ Ἰούλιον καὶ Αὔγουστον τοῦ 1941:

Τὰ ὀνόματα ἐκείνων ποὺ ἐπρωτοστάτησαν εἰς τὴν ἀ-

(Συνέχεια εἰς τὴν 4ην Σελίδα)



Θριαμβευτικὴν ἐπάνοδον τοῦ κ. Καραμανλῆ προβλέπουν οἱ «σκληροί»

ΕΝΑΣ ΜΥΘΙΚΟΣ ΗΡΩΑΣ

ΚΑΠΕΤΑΝ ΜΙΧΑΛΗΣ ΚΟΡΑΚΑΣ

ΤΟ ΛΙΟΝΤΑΡΙ ΤΗΣ ΜΕΣΣΑΡΑΣ



Τραγούδι λέν τοῦ Κόρακα τοῦ Καπετὰν Μιχάλη
δπ' εἰς τὴν γνῶσιν καὶ ἀνδρειὰ δὲν θὰ τοῦ μοιάσουν ἄλλοι.
Ποὺ τὸν φοβᾶται ἡ Τουρκιά, πασάδες τὸν τρομάζουν
καὶ τ ο υ ρ κ ο φ ά γ ο Κόρακα ὅλοι τὸν ὀνομάζουν.

ΤΟΥ κ. ΝΙΚ. ΣΤΑΥΡΙΝΙΔΗ

282ον

Στὶς δυτικὲς ἐπαρχίες τῆς Κρήτης εἶχε φουντώσει τὸ κίνημα τῆς Ἡγεμονίας ὑπὸ τὴν ἀγγλικὴν προστασίαν. Γιὰ τὴν κίνηση αὐτὴ εἶχαν ἐργασθεῖ κι' ἐργάζονταν ἐξέχοντα πρόσωπα. Μέσα σ' αὐτοὺς μποροῦμε νὰ μνημονεύσουμε τὸν πρώην Ἡγούμενον τῆς Ἁγίας Τριάδας καὶ μετέπειτα Ἐπίσκοπον Ἱεροσητείας Γρηγόριο Παπαδοπετράκη, ἀπὸ τοὺς πρώτους σχεδὸν ποὺ ἔρριξε τὴν ἰδέα αὐτή, τὸν Κωσταρὸ Βολουδάκη, τὸν Γογονή, τὴν Ἐλισσάβετ Κονταξάκη καὶ πολλοὺς ἄλλους ἀκόμη ποὺ ἐργάζονταν ἐντατικὰ γιὰ τὴν ἐπιτυχία τῆς ἰδέας αὐτῆς. Μόνο ὁ Χατζῆ Μιχάλης Γιάνναρης, ὁ Κριάρης καὶ ὀλίγοι ἄλλοι ἀρχηγοὶ καὶ ὁπλαρχηγοί, στέκονταν ἀκλόνητοι στὶς θέσεις των. Ἐδῶ στὴν κεντρικὴ καὶ ἀνατολικὴ Κρήτη εἶχε παρασυρθεῖ ἀπὸ τὴν ἰδέα αὐτή, ὅπως εἴδαμε, ὁ ἀρχηγὸς τοῦ Ἐπάνω Μυλοποτάμου Γ. Σκουλᾶς. Εἴχαμε καὶ τὸ κίνημα τοῦ Χατζῆ Κοκόλη Τουτουντζάκη καὶ μερικῶν ἄλλων, ἀλλὰ αὐτὴ ἡ κίνηση ἐκφυλίσθηκε στὴ γέννησή της. Ὅλες ὅμως αὐτὲς οἱ κινήσεις καὶ οἱ ραδιουργίες ἀπέβαιναν εἰς βάρος τοῦ ἐθνικοῦ ἀγῶνα τῆς Κρήτης καὶ διαιροῦσαν τὸν λαό. Κι' ἀπὸ τὴ διαίρεση αὐτὴ ἐπωφελοῦνταν ὁ ἐχθρός, ποὺ προσπαθοῦσε μὲ κάθε μέσον νὰ ἐπιβληθεῖ καὶ νὰ παρουσιάσει στὰ μάτια τῶν Εὐρωπαίων ὅτι ἡ ἐπανάσταση στὴ Κρήτη εἶχε ναναγήσει καὶ βρισκόταν στὸ τέλος της. Στὶς δυτικὲς ἐπαρχίες ἐγγράφονταν τώρα χωροφύλακες γιὰ νὰ ἐργασθοῦν κάτω ἀπὸ τὶς διαταγὲς τῶν Τουρκικῶν ἀρχῶν. Κ' ἐν τῷ μεταξὺ ὁ Χουσεὶν Ἀβνῆ πασᾶς ἔκτιζε πύργους καὶ στρατῶνες στὰ ἐπίκαιρα σημεῖα κ' ἔφερνε σὲ πολὺ δύσκολη θέση τὶς κινήσεις τῶν ἐπαναστατῶν.

*Ὁ μεγάλος ὅμως αὐτὸς ξεσηκωμὸς τοῦ 1866 εἶχε κ' ἕναν ἄλλον πάρα πολὺ ἰσχυρὸν ἀντίπαλο, ποὺ ἐβάρυνε πολὺ μὲ τὴν ἰδιοτητά του στὶς ψυχὲς τοῦ λαοῦ. Καὶ ὁ ἰσχυρὸς αὐτὸς ἀντίπαλος ἦταν ἡ Ἐκκλησία τῆς Κρήτης ποὺ εἶχε ταχθεῖ ἐξ ὑπαρχῆς ἀπὸ τὴν ἀρχὴ τῆς ἐπανάστασης ἐναντίον του. Θὰ ἐνθυμοῦνται ἴσως οἱ ἀναγνῶστες μου τὸ περιβόητο Μοναστηριακὸ ζήτημα, ποὺ δημιουργήθηκε στὰ 1865 ἐδῶ στὸ Ἡράκλειο ἀπὸ μερικοὺς νέους σὰν τὸν λόγιο, τὸν Βιστάκη, τὸν Ἀργυράκη καὶ ἄλλους, ποὺ ζητοῦσαν νὰ ἀπαλλάξουν ἡ Ἐκκλησία ἀπὸ τὰ πλούσια τότε μοναστηριακὰ εἰσοδήματα γιὰ τὴν ἵδρυση καὶ συντήρηση τῶν σχολείων καὶ νὰ ξυπνήσει ὁ λαὸς ἀπὸ τὴν μαύρη ἀμάθεια μὲ ἀγραμματωσύνη ποὺ τὸν ἔδερνε. Ἡ Ἐκκλησία τῆς Κρήτης μὲ τὸν τότε Μητροπολίτη καὶ μετέπειτα Οἰκουμενικὸ Πατριάρχη Διονύσιο Χαριτωνίδη καὶ μερικοὺς ἄρχοντες, τάχθηκε ἐνάντια σ' αὐτὴ τ

Κοινωνικά

ΕΚΛΕΚΤΟΙ ΑΡΡΑΒΩΝΕΣ

ΣΟΦΟΚΛΗΣ Μ. ΛΥΔΑΚΗΣ
ΜΑΡΙΚΑ Μ. ΒΛΑΣΤΟΥ

ήρραβωνίσθησαν. Θερμά συγχαρητήρια. Ε.Μ.

ΕΚΛΕΚΤΟΙ ΓΑΜΟΙ

Τηλεγραφικῶς μᾶς ἀνηγγέλθησαν οἱ γάμοι τῆς δίδος ΕΙΡΗΝΗΣ Π. ΦΙΛΙΠΠΑΚΗ διαμενούσης εἰς τὸ Πανεπιστήμιον Μπλούμινκτον τῆς Ἰνδιάνα μὲ τετραετῆ ὑποτροφίαν μετὰ τοῦ κ. DAVID WARBURTON χημικοῦ, μέλους τοῦ Συλλόγου Ἐπιστημόνων Ἀμερικῆς.

Εἰς τοὺς ἰδίους καὶ τὴν οἰκογένειαν κ. Π. Φιλιππάκη εὐχόμεθα νὰ ζήσουν εὐτυχισμένοι.

Οἰκογένεια: Γεωργ. Μαρῆ

ΜΝΗΜΟΣΥΝΑ

Τελοῦντες αὔριον Κυριακὴν καὶ περὶ ὥραν 8,30 π. μ. εἰς τὸν Ἱερὸν Ναὸν Παναγίας Μασταμπᾶ τρίμηνον μνημόσυνον τοῦ προσφιλοῦς μας συζύγου, πατρὸς καὶ ἀδελφοῦ

ΟΔΥΣΣΕΩΣ Ν.ΧΑΤΖΗ-ΙΩΑΝΝΟΥ

Καλοῦμεν τοὺς τιμῶντας τὴν μνήμην του ὅπως παραστῶσι.

Οἱ τεθλιμμένοι
Ἡ σύζυγος
Πολύμνια (Λιλίκα) Χατζηϊωάννου
Τὸ τέκνον
Νικ. Ὀδ. Χατζηϊωάννου
Ἡ ἀδελφὴ
Βασιλεία Γαζώλη
Οἱ λοιποὶ συγγενεῖς

Αὔριον Κυριακὴν 6ην τρέχ. μηνὸς καὶ ὥραν 8.30 π. μ. τελοῦμεν ἐν τῷ Ἱερῷ Ναῷ Ἁγ. Κων)νου (Νεκροταφεῖον) 40ὸν ἡμερον μνημόσυνον ὑπὲρ ἀναπαύσεως τῆς ψυχῆς τοῦ προσφιλοῦς ἡμῶν συζύγου καὶ πατρὸς

ΜΙΧ. Κ. ΓΙΑΚΟΥΜΑΚΗ

καὶ παρακαλοῦμεν τοὺς συγγενεῖς καὶ φίλους ὅπως προσέλθωσι καὶ ἑνώσωσι μεθ' ἡμῶν τὰς πρὸς τὸν Ὕψιστον δεήσεις των.

Ἡράκλειον 4)6)65
Ἡ σύζυγος
Παρασκευὴ Γιακουμάκη
Τὰ τέκνα
Ἑλένη Ἐμμ. Κανακάκη
Ἐκλεκτὴ Ἠλ. Οὐζούνη
Ἐλευθέριος Μ. Γιακουμάκης

ΜΕΛΛΟΝΤΕΣ ΓΑΜΟΙ

Γνωστοποιεῖται συμφώνως τῷ ἄρθρῳ 1369 τοῦ Ἀστικοῦ Κώδικος ὅτι:

Ὁ Robert Suserud τοῦ Norman καὶ τῆς Inies κάτοικος Minessota Η.Π.Α. καὶ ἡ Αἰκατερίνη Δογοθέτη τοῦ Γεωργίου καὶ τῆς Μαρίας τὸ γένος Καλαθάκη, γεννηθεῖσα ἐνταῦθα καὶ κατοικοῦσα ἐνταῦθα μέλλουν νὰ ἔλθουν εἰς γάμον τελισθησόμενον εἰς Ἡράκλειον.

Ὁ Μιχαὴλ Τσαγκαράκης τοῦ Ἰωάννου καὶ τῆς Εὐσεβίας τὸ γένος Μηράκη γεννηθεὶς καὶ κατοικῶν εἰς Μαγαρικάρι Πυργιωτίσσης καὶ ἡ Ἄννα Καραβιώτου τοῦ Θεμιστοκλῆ καὶ τῆς Ἀγγελικῆς τὸ γένος Παπαδάκη γεννηθεῖσα καὶ κατοικοῦσα εἰς Ἡράκλειον μέλλουν νὰ ἔλθουν εἰς γάμον τελεσθησόμενον εἰς Ἡράκλειον.

ΧΑΡΙΔΗΜΟΣ ΡΟΥΣΑΚΗΣ
Ἰατρὸς Μικροβιολόγος
Πλατεῖα Δασκαλογιάννη
Τηλέφ. 36—80

Θεάματα

ΗΛΕΚΤΡΑ
Ἀεροναυμαχία στὸν Εἰρηνικὸ

ΚΡΟΝΟΣ
Πικρή μου ἀγάπη

ΝΤΟΡΕ
Θὰ βρῶ μόνος μου τὸν ἔνοχο

ΣΤΑΥΡΩΤΗ
Διωγμὸς

ΑΠΟΛΛΩΝ (Νέος)
Στὴν σκιὰ τῶν 4 γιγάντων

ΑΠΟΛΛΩΝ (Παλαιὸς)
Ἡ Σκλάβα τῆς Ἀνατολῆς

ΚΝΩΣΟΣ
Κατρακύλισμα στὸ βοῦρκο.

ΡΙΒΟΛΙ
Τὸ παραστράτημα μιᾶς ἀθῴας

ΟΡΦΕΥΣ
Ζορρὸ ἐναντίον Μασίστα

ΚΑΣΤΡΟ
Ὁ θρύλος τῆς ἀγάπης

ΟΑΣΙΣ
Ἐξιλέωση

Φαρμακεῖα

Διανυκτερεῦον σήμερον Κων)νου Κανακάκη

Ἐφημ)ουσαι καὶ Διανυκτ)ουσαι Κλινικαὶ ΙΚΑ.

Ἀπόστ. Τίτος	Παθ)κὰ
Ἅγιος Μηνᾶς	Χειρ)κὰ
Πολυκλινικὴ	Γυν)κὰ
Παπαϊωάννου	Νευρ)κὰ
Φλουράκη	Ὠ.ρ.λ)κὰ
Ἀπόστ. Παῦλος	Καρδ)κὰ
Τίμιος Σταυρὸς	Οὐρλ)κὰ

Συγκοινωνίαι

ΑΕΡΟΠΟΡΙΚΑΙ

Ἀφιξις ἐξ Ἀθηνῶν ὥρα	08,35 καὶ 19,30
Ἀναχώρησις δι' Ἀθήνας	12.35 καὶ 20,10
Ἀναχώρησις διὰ Ρόδον	09,15
Ἀφιξις ἐκ Ρόδου	11,55

ΑΚΤΟΠΛΟΪΚΑΙ

F)B «ΑΦΡΟΔΙΤΗ»
Ἀναχώρησις 7 μ.μ. κατ' εὐθεῖαν Πειραιᾶ.

ΖΗΤΕΙΤΑΙ νέα ὁμιλοῦσα καλῶς τὴν Ἀγγλικὴν διὰ θερινὴν ἐργασίαν. Πληροφορίαι τηλ. 24.76 ἀπὸ ὥρα 6-8 μ. μ. 1—5

Δρ ΓΕΩΡΓ. ΧΑΛΚΙΑΔΑΚΗΣ
Νευρολόγος - Ψυχίατρος

Διδάκτωρ Πανεπιστημίου Γουτεμβέργης.

Assistant Serafimez Lazaretten καὶ Sahlgrenska Σουηδίας.

Δέχεται: Κλινικὴ Ἅγιος Μηνᾶς (Λίτινα) ὁδὸς Μιλάτου 4 ἐναντι Δημαρχείου.

Ὧραι ἐπισκέψεων:
Π. μ. 9—1 καὶ μ. μ. 4—8
Τηλέφ. 34—96

Τὸ Καστρινὸ Εἰκοσιτετράωρο

ΠΕΝΝΙΕΣ

Καὶ πάλι ὁ νοτιᾶς μὲ ὅλες του τὶς ἐνοχλητικὲς ἐπιπτώσεις ἔκαμε χθὲς τὴν ἐμφάνισί του.

—Τὸ δυστύχημα δὲ εἶναι ὅτι ἔχει καταντήση τακτικὸς ἐπισκέπτης στὴν πόλι μας.

—Παρ' ὅλη τὴ νέφωσι ὅμως ποὺ ἐπεκράτησε χθές, ἡ ζέστη διατηρήθηκε στὰ συνήθη ὑψηλὰ ἐπίπεδα τῶν τελευταίων ἡμερῶν.

—Λόγῳ τῆς ἐντεινομένης συνεχῶς ζέστης πολλὲς οἰκογένειες σκέπτονται νὰ ἐπισπεύσουν τὴν ἀναχώρησί τους στὴν ὑπαιθρο γιὰ παραθερισμό.

—Ὅπως δὲ προβλέπεται τὸ κῦμα φυγῆς πρὸς τὴν ὕπαιθρο θὰ ἀρχίση οὐσιαστικὰ μετὰ τὸ πέρας τῶν μαθητικῶν διαγωνισμῶν.

—Τὰ πρῶτα βερύκοκα ἐμφανιστήκανε στὴν ἀγορά μας ἀλλὰ σὲ ἐντελῶς ἀσήμαντη ποσότητα.

—Ὡς πρὸς τὴν τιμή, οἱ ἀγορασταὶ διαπιστώνουν... τί ἐστὶ βερύκοκο.

—Ἡ δραστηριότητα τῶν δημοτικῶν ἐνεργειῶν ἐπεκτείνεται μετὰ τοὺς κεντρικοὺς καὶ στοὺς ἀπόκεντρους δρόμους.

—Καὶ πρέπει νὰ ὁμολογηθῇ ὅτι οἱ ἐργασίες των διακρίνονται ἀπὸ ἀσυνήθη σὲ παρόμοιες περιπτώσεις ταχύτητα.

Θέλετε ἕνα ἐκλεκτὸ εἰς ὅλα ψυγεῖον
ZANUSSI
Ἀντιπρόσωπος
ΛΟΥΚΑΚΗΣ
Γωνία Ἀστυνομ. Μεγάρου

ΤΑ ΓΡΑΦΕΙΑ
τῶν Δικηγόρων
ΚΩΝ. Μ. ΓΑΛΕΝΙΑΝΟΥ
ΜΙΧ. Γ. ΧΑΡΑΛΑΜΠΑΚΗ
μετεφέρθησαν ἐπὶ τῆς ὁδοῦ Μιχελιδάκη ἀρ. 4. ("Οπισθεν Ἀρωματοπωλείου Γκίκα)

Η ΕΝΗΜΕΡΩΤΙΚΗ ΚΑΙ ΕΚΠΑΙΔΕΥΤΙΚΗ ΕΚΔΡΟΜΗ ΕΦΕΔΡΩΝ ΑΞΙΩΜΑΤΙΚΩΝ ΕΙΣ Η.Π.Α.

Η ΕΚΠΡΟΣΩΠΗΣΙΣ ΤΗΣ ΕΛΛΑΔΟΣ

Κατὰ πληροφορίας παρασχεθείσας ὑπὸ τοῦ εἰς τὰς Ἡνωμένας Πολιτείας ἐκπροσώπου τῆς Ὁμοσπονδίας Ἐφέδρων Ἀξ)κῶν Κρήτης—Δωδεκανήσου κ. Ξενοφ. Καράμπελα, πρὸς τὴν ἐνταῦθα Ἕνωσιν, εἰς τὴν ἐκπαιδευτικὴν καὶ ἐνημερωτικὴν ἐκδρομὴν ταύτην μὲ συμμετοχὴν ἐφέδρων ἀξιωματικῶν ἐκ μελῶν Κρατῶν τοῦ NATO ἀντιπροσώπευσαν τὴν Ἑλλάδα μόνον δύο ἦτοι ὁ κ. Ξεν. Καράμπελας καὶ ὁ κ. Κων. Τζόβας ἐκ μέρους τῆς Πανελληνίου Συνομοσπονδίας Ἐφ. Ἀξ)κῶν.

Σκοπὸς τῆς ἐκδρομῆς ταύτης ἦτο ἡ ἐπίσκεψις κυρίως διαφόρων στρατιωτικῶν μονάδων τῆς Ἀμερικῆς διὰ τὴν ἐνημέρωσιν ὅσον ἀφορᾷ τὴν μέθοδον ἐκπαιδεύσεως καὶ τὰ μέσα διὰ ταύτην.

Ἡ συγκέντρωσις ὅλων τῶν ἀντιπροσώπων Ἰταλίας, Βελγίου, Ἑλλάδος, Λουξεμβούργου, Ὁλανδίας, Νορβηγίας, Τουρκίας καὶ Ἀγγλίας ἐγένετο εἰς Παρισίους καὶ ἐκεῖθεν μὲ ἀεροσκάφος τῆς TWA ἐγένετο ἡ ἀναχώρησις εἰς Οὐάσιγκτων ὅπου ἐγένετο ἐπίσκεψις τοῦ Λευκοῦ Οἴκου τοῦ Τάφου Κέννεντυ καὶ πολλῶν Στρατιωτικῶν Μονάδων. Ἐκεῖθεν τὴν 15ην Μαΐου ἀνεχώρησαν διὰ Πίτσμπουργκ τῆς Πενσυλβανίας ὅπου παρηκολούθησαν στρατιωτικὴν μεγάλην παρέλασιν. Ἐν συνεχείᾳ μετέβησαν δι' ἀεροπλάνου εἰς τὴν πόλιν Λουϊσβὶλ τοῦ Κεντάκυ, ὅπου ἐγένετο ἐπίσης ἐπίσκεψις τῆς Στρατιωτικῆς πόλεως FORT KNOX καὶ ἐκεῖθεν εἰς τὴν Πολιτείαν SALT LAKE CITY καὶ κατόπιν τὴν HELENA MONTANA ὅπου εἶχεν ἐγκατασταθῇ ἡ πλέον θερμὴ καὶ ἐγκάρδιος ὑποδοχὴ εἰς τοὺς ἐκδρομεῖς ἐφέδρους ἀξ)κούς. Εἰς γενομένην δεξίωσιν ἐκ μέρους τοῦ Δήμου ἀπενεμήθησαν εἰς ὅλους ἀναμνηστικὰ Μετάλλια ἐπὶ τῇ συμπληρώσει 100 ἐτῶν ἀπὸ τῆς ἱδρύσεως τῆς ὡραίας αὐτῆς πόλεως. Ἐν συνεχείᾳ δι' ἀεροπλοίου πάντοτε μετέβησαν εἰς τὴν πόλιν τοῦ Ἁγ. Φραγκίσκου Καλλιφορνίας ὅπου ἐπίσης ἐπεσκέφθησαν Στρατιωτικὰς Μονάδας, Κέντρον Ἐφ. Ἀξ)κῶν καὶ πολλὰ ἀξιοθέατα τῆς πόλεως.

Παντοῦ, ἰδία οἱ Ἕλληνες ἀντιπρόσωποι, ἐτύγχανον ἰδιαιτέρας ἐνθέρμου ὑποδοχῆς. Ἰδιαιτέρως ὁ ἐνθουσιασμὸς τῶν Ἑλλήνων τῆς Ἀμερικῆς δὲν περιγράφεται. Ἤδη ἡ ἐκδρομὴ εὑρίσκεται εἰς τὸ τέρμα καὶ οἱ ἀντιπρόσωποί μας ἀναμένονται νὰ ἐπιστρέψουν εἰς Ἑλλάδα μὲ ἐντυπώσεις ἀρίστας καὶ μὴ δυναμένας εὐκόλως καὶ συντόμως νὰ περιγραφοῦν.

ΑΝΑΚΟΙΝΩΣΙΣ

Πρὸς ὅλους τοὺς ἐπαγγελματίας ποὺ ἔχουν σχέσι μὲ καθίσματα

Πρὶν προβῆτε σὲ ἀγορὰ καθισμάτων καὶ μεταλλικῶν ἐπίπλων ἐπισκεφθῆτε τὴν ἔκθεσίν μας καὶ τὸ ἐργαστήριόν μας.

Δηλοῦμεν ὅτι ἀναλαμβάνομεν οἱανδήποτε κατασκευὴν καὶ μοντέρνο στὺλ, σὲ οἱανδήποτε ποσότητα. Τιμαὶ ἀσυναγώνιστοι καὶ εὐκολίαι πληρωμῆς.

ΖΑΧΑΡΙΑΣ ΛΙΝΑΡΔΑΚΗΣ

Κορωναίου 3. (Παραπλεύρως ΟΤΕ) Τηλ. 53—07

ΕΙΔΗ ΣΠΟΡ
ΕΚΔΡΟΜΩΝ - ΘΑΛΑΣΣΗΣ

Διαθέτομεν πλουσιωτάτην Συλλογὴν εἰδῶν CAMBING, Σκηνὲς 2, 3, 4 καὶ 5 ἀτόμων, Ἀεροστρώματα, Βάρκες, Κανώ, Σωσσίβια, Μαξιλάρια, Κουλούρες, Μπάλλες, Ὀμπρέλες, Ψαροτούφεκα, Μάσκες, Πτερύγια, ἐξαρτήματα ὅπλων κλπ.

Ἐπίσης ψυκτικοὺς Σάκκους, Θερμὸς, Παγούρια, Σακκίδια ἐκδρομικά, Τσάντες Μπάνιου, Ψάθες Παπούτσια μπάνιου, Μαγιὸ, Σκούφιες μπάνιου σὲ πλουσιωτάτη Συλλογή.

Τιμαὶ Χαμηλαί

ΥΙΟΙ Ι. ΠΑΠΑΔΑΚΗ

Τηλ. 4207 Μεϊντάνι

Ἔκθεσις: Στάσις Δράκου (Λουτρὰ Πόρου)

ΝΕΟΝ
ΜΙΚΡΟΒΙΟΛΟΓΙΚΟΝ & ΒΙΟΧΗΜΙΚΟΝ ΕΡΓΑΣΤΗΡΙΟΝ
ΣΤΥΛ. Γ. ΚΕΦΑΛΟΓΙΑΝΝΗ
Ἰατροῦ Μικροβιολόγου

Ἐπὶ 3 1)2 ἔτη ἐσωτερ. βοηθοῦ Γεν. Νοσοκομείου Πειραιῶς «Βασίλισσα Φρειδερίκη». Ἐκτελοῦνται παντὸς εἴδους μικροβιολογικαί, βιοχημικαὶ καὶ αἱματολογικαὶ ἐξετάσεις εἰς τὸ πλήρως ἐξοπλισμένον ἐργαστήριόν του.
Ὁδὸς Μονοφατσίου 2
(Παρὰ τῇ Κλινικῇ «Μεγαλόχαρη».
Τηλ. Ἰατρείου 63—13
» Οἰκίας 25—81

ΓΕΩΡΓΙΟΣ Ν. ΠΑΠΑΔΑΚΗΣ
ΠΑΙΔΙΑΤΡΟΣ

Ἐσωτερ. Ἰατρὸς Παιδιατρικῆς Κλινικῆς Πανεπιστημίου (Νοσοκ. Παίδων «ΑΓΙΑ ΣΟΦΙΑ»).
Τηλ. Νοσοκ. 771—611.
Οἰκία: Μαράτου 1
Ἀθῆναι

Δέχεται ὕστερα ἀπὸ συνεννόησιν στὸ παροπάνω τηλέφωνο.

ΑΥΞΑΝΕΤΑΙ ΣΥΝΕΧΩΣ

Η ΑΞΙΑ ΕΞΑΓΩΓΩΝ ΡΑΔΙΕΝΕΡΓΩΝ ΙΣΟΤΟΠΩΝ

ΛΟΝΔΙΝΟΝ (Ἰούνιος).— Ἡ ἀξία τῶν ἐξαγωγῶν ραδιενεργῶν ἰσοτόπων κατὰ τὸ παρελθὸν ἐμπορικὸν ἔτος ὑπερέβη τὸ 1 ἑκατομμ. λιρ. καὶ ἡ Βρεττανία εἶναι σήμερα μία ἀπὸ τὰς σημαντικωτέρας πηγὰς προμηθείας εἰς τὸν κόσμον. Συνολικῶς ἀπεστάλησαν εἰς 85 χώρας 56χιλ. δέματα μὲ ραδιενεργοὺς οὐσίας. Τὰ ἐν λόγῳ στοιχεῖα ἐδόθησαν ὑπὸ τοῦ Δρος. Γ. Γκρόουβ, διευθυντοῦ τοῦ Ραδιοχημικοῦ Κέντρου τοῦ Ἀμερσαμ κατὰ τὴν διάρκειαν δεξιώσεως τὴν 12ην Μαΐου δοθείσης ἐπ' εὐκαιρ)ᾳ τῆς συμπληρώσεως 25ετίας ἀπὸ τῆς ἱδρύσεως τοῦ Κέντρου. Ὁμιλῶν περὶ μιᾶς τάσεως πρὸς χρησιμοποίησιν σπανίων ἰσοτόπων ὁ Δρ. Γκρόουγ εἶπεν, ὅτι 30 ἐξ αὐτῶν, ποὺ εἶναι χρήσιμα εἰς τὰς ἐρεύνας καὶ τὴν ἰατρικὴν, δὲν μποροῦν νὰ γίνουν εἰς πυρηνικοὺς ἀντιδραστῆρας, ἀλλὰ εἶναι προϊόντα βομβαρδισμοῦ εἰς κυκλοτρώνιον. Τὸ κυκλοτρώνιον τοῦ Κέντρου, ἀξίας 500.000 λιρ., εὑρίσκεται εἰς τὰ τελευταῖα στάδια τῶν δοκιμῶν του καὶ ὅταν θὰ ἀρχίσῃ νὰ λειτουργῇ περὶ τὸ τέλος τοῦ ἔτους θὰ εἶναι τὸ μοναδικὸν εἰς τὸν κόσμον κατασκευασθὲν εἰδικῶς μάλλον διὰ τὴν παραγωγὴν ἰσοτόπων παρὰ διὰ τὴν διεξαγωγὴν ἐρευνῶν. Ὁ κατάλογος τῶν ἐνώσεων τοῦ Κέντρου, αἱ ὁποῖαι περιέχουν ἰσότοπα περιλαμβάνει σήμερα 2.000 περίπου προϊόντα, καὶ ὑπάρχουν διαθέσιμα 180 διαφορετικὰ καθαρὰ ἰσότοπα ἐν συγκρίσει πρὸς 100 τὸ 1964. Ἕνα δεῖγμα τῆς ἀποκτηθείσης πείρας εἶναι τὸ γεγονὸς ὅτι ὁ χειρισμὸς ὑλικῶν ἰσχύος ἀναλόγου μὲ τοῦ ραδίου γίνεται μὲ τὸν τόννον. Μία πρόσφατος πρόοδος τοῦ Κέντρου εἶναι ἡ παραγωγὴ τῆς «ἀκριβωτέρας οὐσίας εἰς τὸν κόσμον.» Ὀνομάζεται L— selenomethionine καὶ μολονότι μέχρι σήμερα ἔχει παραχθῇ μόνον 1 γραμμάρ. λέγεται ὅτι ἐπαρκεῖ διὰ 10.000 δόσεις διὰ ραδιοφωτογραφίας τοῦ παγκρέατος.

Ο κ. ΕΜΜΑΝ. ΧΑΤΖΙΔΑΚΗΣ
ΙΑΤΡΟΣ—ΠΑΘΟΛΟΓΟΣ

διακόψας τὴν συνεργασίαν του μὲ τὴν κλινικὴν «Μεγαλόχαρη» δέχεται εἰς τὸ Ἰατρεῖον του ὁδὸς Τυλίσσου 6, ἀπὸ 8—10 π. μ. καὶ ἀπὸ 5'—8 μ.μ.

ΑΚΤΙΝΟΛΟΓΙΚΟΝ ΕΡΓΑΣΤΗΡΙΟΝ
ΓΕΩΡΓΙΟΥ Ι. ΜΑΡΙΝΑΚΗ

Ἐκτελοῦνται πάσης φύσεως Ἀκτινολογικαὶ Ἐργασίαι. Ὁδὸς Ὀθωνος.
Τηλέφ. Ἰατρείου 39—22.
Τηλέφ. οἰκίας 39—98.

ΝΙΚ. Ι. ΚΑΛΛΙΠΟΛΙΤΗΣ
Χειρουργὸς- Ὀδοντίατρος
Ἀνώδυνος τροχὸς (Airotor)
ΑΒΕΡΩΦ 11 τηλ. 21—87

ΚΤΗΜΑΤΟΜΕΣΙΤΙΚΟΝ ΓΡΑΦΕΙΟΝ
Ε. Μ. ΡΑΣΟΥΛΗ
ΜΗΝΑ ΣΦΑΚΙΑΝΑΚΗ
Τετράγωνον 50—Ἡράκλειον Κρήτης —Τηλ. 34—70
ΠΩΛΟΥΝΤΑΙ ΦΘΗΝΑ ΟΙΚΟΠΕΔΑ

Ἡ μεγαλυτέρα Ἔκθεσις Εὐρωπαϊκῶν & Ἑλληνικῶν
ΨΥΓΕΙΩΝ
ΡΑΔΙΟΜΑΚΡΑΚΗ
ΕΒΑΝΣ 53 ΤΗΛ. 45-65 ΗΡΑΚΛΕΙΟΝ-ΑΡΚΑΛΟΧΩΡΙ ΤΗΛ. 15

ΚΙΝΗΜΑΤΟΘΕΑΤΡΟΝ ΚΑΣΤΡΟ,
Τηλ. 39—92 Θερινὴ Περίοδος 1965
ΣΗΜΕΡΟΝ
Ἡ ἀσύλληπτη ὠμορφιά. Ἡ συγκλονιστικὴ ἀγωνία ποὺ προσφέρει κάθε λεπτὸ αὐτὴ ἡ καταπληκτικὴ ταινία δὲν λέγονται.
Ο ΘΡΥΛΟΣ ΤΗΣ ΑΓΑΠΗΣ
Ἔγχρωμον

ΚΡΟΝΟΣ,
ΣΗΜΕΡΟΝ
Γιὰ πρώτη φορὰ στὴν πόλι μας ἀκόμη μία νέα ὑπέροχη Ἑλληνικὴ ταινία.
ΠΙΚΡΗ ΜΟΥ ΑΓΑΠΗ
Πληγμυρισμένη ἀπὸ αἴσθημα — συγκίνηση καὶ δραματικὸ παλμό.
Μιράντα Κουνελάκη—Θ. Λειβαδίτης—Ἀνδρ. Ντοῦζος—Μέμα Σταθοπούλου—Ν. Ρίζος—Β. Αὐλωνίτης. Τραγουδοῦν: Γαβαλᾶς—Ρία Κούρτη

ΝΤΟΡΕ.
ΣΗΜΕΡΟΝ Ὁ Γίγας Ἔντυ Κωνσταντὶν στὸν Σοῦπερ ἀστυνομικὸ Καταπέλτη.
ΘΑ ΒΡΩ ΜΟΝΟΣ ΜΟΥ ΤΟΝ ΕΝΟΧΟ
Μὲ τοὺς Ἔντυ Κωνσταντὶν—Φρανσουὰ Σωμὲτ

ΣΤΑΥΡΩΤΗ, 29—39
Μιὰ τραγικὴ ἱστορία ποὺ ἐξελίσσεται μέσα στὶς δραματικώτερες περιπέτειες τὶς γενεᾶς μας.
ΔΙΩΓΜΟΣ
Βούλα Ζουμπουλάκη— Πέτρος Φυσσοῦν

ΣΙΝΕ "ΑΠΟΛΛΩΝ,, ΝΕΟΣ
ΣΗΜΕΡΟΝ
Τὸ ἀστυνομικὸ ἀριστούργημα ποὺ ξεπερνᾶ καὶ τὴν πιὸ ἀσύλληπτη φαντασία.
ΣΤΗΝ ΣΚΙΑ ΤΩΝ 4 ΓΙΓΑΝΤΩΝ
Ἔντασι!... Μυστήριο!... Ἀγωνία!..
Μὲ τοὺς: Κὰρυ Γκράντ—Τζέημς Μέησον — Εὔα - Μαρὶ Σαίντ.

Σινὲ "ΑΠΟΛΛΩΝ,, Παλαιὸς
ΣΗΜΕΡΟΝ
Οἱ Ρωμαϊκὲς Λεγεῶνες καὶ οἱ ἐπαναστατημένοι λαοὶ σὲ μιὰ τιτάνεια σύγκρουσι!
Τὸ Κολοσσιαῖο ἀριστούργημα
Η ΣΚΛΑΒΑ ΤΗΣ ΑΝΑΤΟΛΗΣ
(Ἔγχρωμον Σινεμασκὸπ)
Μὲ τοὺς: Τζὼρτζ Μαρσὰλ—Ἀνίτα Ἐκμπεργκ Ζὰκ Σερνάς.
ΤΗΝ ΔΕΥΤΕΡΑΝ
ΤΟ ΣΠΙΤΙ ΤΩΝ ΝΕΚΡΩΝ

Σινὲ "ΟΡΦΕΥΣ,,
Τηλ. 25—23
ΣΗΜΕΡΟΝ Ἡ δρᾶσις ἐναντίον τῆς περιπετείας, τὸ σπαθὶ ἐναντίον ἑνὸς γίγαντα, ἡ πανουργία ἐναντίον τῆς δυνάμεως.
ΖΟΡΡΟ ΕΝΑΝΤΙΟΝ ΜΑΣΙΣΤΑ
Ἔγχρωμον — Σινεμασκὸπ
Ἀλὰν Στὴλ — Πιρὲ Μπὶς — Μόϊρα Ὄρφεϊ— Μασσίμο Σεράτο.

Σινὲ "ΟΑΣΙΣ,,
ΑΠΟΨΕ: Ἕνα πραγματικὰ μεγάλο δραματικὸ ἀριστούργημα γραμμένο μὲ πόνο, δάκρυα καὶ αἷμα. Γεμάτο δύναμη-ἀλήθεια καὶ συγκίνηση
ΕΞΙΛΕΩΣΗ
Μὲ τοὺς Μάρθα Βούρτση— Γιῶργο Καμπανέλη —Διον. Παπαγιαγιανόπουλο.
Μὲ 10 λαϊκὰ τραγούδια — σουξὲ 10

"ΗΛΕΚΤΡΑ,,
Θερινὸς
ΣΗΜΕΡΟΝ: Ἕνας πολεμικὸς κολοσσὸς!
ΑΕΡΟΝΑΥΜΑΧΙΑ ΣΤΟΝ ΕΙΡΗΝΙΚΟ
Ἔγχρωμον - Σινεμασκὸπ
Μὲ τοὺς: Τοσίρο Μιμοῦμε—Μακότο Σάτο.
ΤΗΝ ΔΕΥΤΕΡΑΝ
ΔΥΝΑΜΙΣ ΚΑΙ ΠΑΘΟΣ
Μὲ τὸν Χένρυ Φόντα.

Σινὲ "ΚΝΩΣΟΣ,,
(στάσις Πόρου)
ΣΗΜΕΡΟΝ Ἡ Ἑλληνικὴ ταινία ποὺ θὰ δῇ δύο καὶ τρεῖς φορὲς κάθε πατέρας καὶ κάθε μητέρα
ΚΑΤΡΑΚΥΛΙΣΜΑ ΣΤΟ ΒΟΥΡΚΟ
Νίκος Ξανθόπουλος—Ἀνδρ. Ντοῦζος—Νίκη Τριανταφυλλίδη—Λυκοῦργος Καλέργης.
Τραγουδᾶ ὁ Γιάννης Βογιατζῆς.



Πρέπει νὰ τρέφεται μόνον ΜΕ ΟΛΛΑΝΔΙΚΟ ΓΑΛΑ
ΣΙΣΣΥ
ΣΑΚΧΑΡΟΥΧΟΝ & ΕΒΑΠΟΡΕ
Ὅλα τὰ παιδιὰ τὸ ἀγαποῦν!
ΓΕΝ. ΑΝΤ. ΝΙΚΟΣ ΒΕΡΟΠΟΥΛΟΣ & ΥΙΟΙ Ο.Ε.Ε. ΣΟΦΟΚΛΕΟΥΣ 26 - ΑΘΗΝΑΙ - ΤΗΛ. 57.733

ΦΕΡΡΥ-ΜΠΩΤ "ΑΦΡΟΔΙΤΗ,,
Σάββατον ὥρα 7 μ. μ. κατ' εὐθεῖαν Πειραιᾶ
Διάρκεια ταξιδίου Ὧραι 9. Γκαράζ δι' αὐτοκίνητα
Δ)Π "ΦΙΛΙΠΠΟΣ,, Τρίτη Πέμπτη 7 μ.μ. κατ' εὐθεῖαν Πειραιᾶ
Πρακτορεῖον Τηλ. 2506—3086

ΩΤΟΡΙΝΟΛΑΡΥΓΟΛΟΓΙΚΗ
ΚΛΙΝΙΚΗ
ΙΩΑΝ. Γ. ΣΥΓΚΕΛΑΚΗ
Ὁδὸς Σφακίων 17
Γίνονται δεκτοὶ ἀσθενεῖς ΤΕΒΕ, Τραπεζῶν, ΟΤΕ, Ταχυδρ. Δημ. ὑπάλληλοι.

Δρ ΝΙΚΟΛ. Ε. ΑΛΕΞΑΚΗΣ
ΧΕΙΡΟΥΡΓΟΣ—ΟΦΘΑΛΜΙΑΤΡΟΣ
Ἐσωτερικὸς Ἰατρὸς Νοσοκομείου Ἐρυθροῦ Σταυροῦ
ΣΤΟΥΡΝΑΡΑ 47 ΑΘΗΝΑΙ
Τηλέφ. 624—471
Δέχεται: Δευτέρα, Τετάρτη, Παρασκευὴ 5—8.

ΜΕΤΑΦΟΡΑ ΙΑΤΡΕΙΟΥ
Ὀρθοπεδικὸς—χειρουργὸς
ΜΙΧ. ΤΣΑΤΣΑΚΗΣ
μετέφερε τὸ Ἰατρεῖον του ἐπὶ τῆς ὁδοῦ Εὐρώπης 3 (παραπλεύρως Ἐργοστ. Δισλυνᾶ). Τηλ. 96—61.

ΗΛΕΚΤΡΙΚΑ ΨΥΓΕΙΑ
ESKIMO
Ψυκτικὸ TECUMSEH Ἀμερικῆς
ΒΑΛΑΒΑΝΗΣ

ΕΓΚΡΙΣΕΙΣ ΕΙΣΑΓΩΓΗΣ ΕΙΔΩΝ ΕΞ ΙΑΠΩΝΙΑΣ ΕΙΣ ΕΚΤΕΛΕΣΙΝ ΔΙΜΕΡΟΥΣ ΕΜΠΟΡ. ΣΥΜΦΩΝΙΑΣ

Παρεκλήθημεν ἀπὸ τὸ Ἐμπορικὸν Ἐπιμελητήριον νὰ φέρωμεν εἰς γνῶσιν τῶν ἐνδιαφερομένων, ὅτι ἡ Ἐκτελεστικὴ Ἐπιτροπὴ Διοικήσεως Ἐξωτερικοῦ Ἐμπορίου—κατόπιν ἐξουσιοδοτήσεως τοῦ Ὑπουργείου Ἐμπορίου—θὰ προβῇ εἰς τὴν χορήγησιν ἐγκρίσεων εἰσαγωγῆς ἐξ Ἰαπωνίας διὰ τὸ μέχρι 30)9)65 χρονικὸν διάστημα τῶν κάτωθι εἰδῶν:

1) Κουταλομαχαιροπήρουνα, 2) Ὀμματοϋάλια καὶ φακοὶ ὀμματοϋαλίων, 3) Κομβία, 4) Ἀθύρματα παίδων, 5) Ξηρὰ στοιχεῖα διὰ ραδιόφωνα τρανζίστορ καὶ φακούς, 6) Ἠλεκτρικαὶ λάμπαι πυρακτώσεως διὰ φανοὺς καὶ αὐτοκίνητα, μέχρι καλύψεως τοῦ ποσοῦ, συνολικῶς, 305.000 Δολλαρ. ΗΠΑ.

Πρὸς τοῦτο καλοῦνται οἱ ἐνδιαφερόμενοι ὅπως μέχρι τῆς 15ης Ἰουνίου 1965 ὑποβάλωσι τὰς αἰτήσεις των εἰς τὴν Τράπεζαν τῆς Ἑλλάδος μέσῳ τῶν μεσολαβουσῶν Τραπεζῶν κατὰ τὴν διαδικασίαν «Δ».

Αἱ ἀνωτέρω αἰτήσεις θὰ συνοδεύωνται ἀπαραιτήτως ὑπὸ ὑπευθύνου δηλώσεως τοῦ εἰσαγωγέως—ἠλεγμένης καὶ βεβαιωμένης παρὰ τοῦ Ἐμπορικοβιομηχανικοῦ Ἐπιμελητηρίου τῆς ἕδρας τοῦ εἰσαγωγέως— ἀφορώσης εἰς τὰς παρὰ τούτου πραγματοποιηθείσας εἰσαγωγὰς τοῦ εἴδους ἐξ Ἰαπωνίας κατὰ τὰ ἔτη: 1962, 1963 καὶ 1964.

Διὰ περισσοτέρας πληροφορίας, οἱ ἐνδιαφερόμενοι δύνανται ν' ἀποταθοῦν εἰς τὴν ἁρμοδίαν παρὰ τῷ ὡς ἄνω Ἐπιμελητηρίῳ Ὑπηρεσίαν.

ΚΩΝ)ΝΟΣ Σ. ΜΟΥΣΟΥΡΑΚΗΣ
ΙΑΤΡΟΣ
ΕΙΔΙΚΟΣ ΑΝΑΙΣΘΗΣΙΟΛΟΓΟΣ
Τέως Ἐσωτερ. Ἰατρὸς Ἀναισθησιολογ. Τμήματος Νοσοκομείου «ΕΥΑΓΓΕΛΙΣΜΟΣ» Ἀθηνῶν.
Ἐγκατεστάθη μονίμως εἰς τὴν πόλιν μας ὁδὸς Χατζημιχάλη Νταλιάνη ἀρ. 33 τηλ 48—79.

ΚΟΜΜΩΣΕΙΣ "ΠΟΠΗ„
LATON DE GOIFFUR
Λεωφόρος Γεωργ. Ἀλεξ. Γεωργιάδου 9
(ἔναντι «ΟΑΣΕΩΣ») Ἡράκλειον
Τηλ. 60.18

ΔΙΑ ΤΟΥΣ ΑΓΡΟΤΑΣ
ΑΝΤΛΗΤΙΚΑ ΣΥΓΚΡΟΤΗΜΑΤΑ
ZETA OLYMPIC No 115

Τὰ ἀντλητικὰ συγκροτήματα ZETA-OLYMPIK No 115 ἔχουν τὰ ἑξῆς πλεονεκτήματα:

1) Πετρελαιοκίνητα, εἰδικῶς κατασκευασμένα διὰ πετρέλαιον.
2) Μὲ εἰδικὸν καρμπιλατὲρ πετρελαίου.
3) Οἰκονομίαν εἰς καύσιμα. (70 λεπτὰ ἀνὰ ὥραν).
4) Ὁ κινητὴρ εἶναι κατασκευασμένος μὲ κράμα μετάλλου καὶ ὄχι ἀλουμινίου.
5) Μπιέλλα ἀτσαλένια, Στρόφαλος μὲ δύο ρουλεμάν.
6) Μεταφέρεται εὔκολα λόγῳ τοῦ μικροῦ βάρους του.

Πρὶν Προβῆτε εἰς ἀγοράν, ἐπισκεφθῆτε
ΤΗΝ ΕΚΘΕΣΙΝ ΜΑΣ
ΜΙΧ. ΜΑΔΑΡΙΩΤΑΚΗΣ
Ὁδὸς 1821 (Χεζτὰν Ὀγλοῦ)
Τηλ. 20—27

ΠΡΑΚΤΟΡΕΙΟΝ ΦΟΡΤΗΓΩΝ ΑΥΤΟΚΙΝΗΤΩΝ
ΜΕΤΑΦΟΡΑΙ ΕΜΠΟΡΕΥΜΑΤΩΝ ΔΙ' ΑΥΤΟΚΙΝΗΤΩΝ
ΠΡΟΣ ΟΛΟΚΛΗΡΟΝ ΤΗΝ ΕΛΛΑΔΑ
◆◆ ΜΕ ΤΑ ΚΑΛΛΙΤΕΡΑ ΚΟΜΙΣΙΡΑ ◆◆
Ὁδὸς Ἐπειμενίδου 6 (ἔναντι Καθολικῆς Ἐκκλησίας) Τηλεφ. 59.00

ΒΙΚΤΩΡ ΓΟΥΝΑΛΑΚΗΣ
ΙΑΤΡΟΣ
Δερματολόγος - Ἀφροδισιολόγος
Δέχεται 9—1 π.μ. καὶ 5—8 μ.μ.
Τηλ. 33—51

Ἀφιχθεὶς ἐκ Λονδίνου
ὁ Ἰατρὸς
ΜΙΧ. Ε. ΜΑΡΚΟΜΙΧΕΛΑΚΗΣ
Χειρουργὸς Ὀφθαλμίατρος
Δέχεται καθημερινῶς εἰς τὸ πλήρως καὶ διὰ συγχρόνων ὀργάνων ἐξοπλισμένον Ἰατρεῖον του ἐπὶ τῆς ὁδοῦ Βικέλα 15 (Βαλιδὲ Τζαμί, παραπλεύρως ξενοδοχείου «Ἐμπορικὸν»)
Τηλέφ. Ἰατρείου 39—83
» Οἰκίας 26—85

ΚΛΙΝΙΚΗ
ΩΤΟΡΙΝΟΛΑΡΥΓΓΟΛΟΓΙΚΗ
"ΑΓΙΑ ΑΝΑΣΤΑΣΙΑ„
ΧΡΥΣ. Ι ΜΑΘΙΟΥΔΑΚΗ
ΧΕΙΡΟΥΡΓΟΥ-ΩΤΟΡΙΝΟΛΑΡΥΓΓΟΛΟΓΟΥ
Τ. Ἐσωτερικοῦ Βοηθοῦ Ὠτορ)κῆς Κλινικῆς Πανεπιστημίου Ἀθηνῶν
Ὁδὸς Ζωγράφου ἀριθ. 12 (Πλατεῖα Δασκαλογιάννη)
Τηλ. 63—14
Γίνονται δεκτοὶ ἀσθενεῖς ὅλων τῶν ταμείων πλὴν τοῦ Ι.Κ.Α.

ΠΟΡΤΟΚΑΛΛΑΔΑ
"ΜΙΝΩΣ„
ΑΝΩΤΕΡΑ ΟΛΩΝ

ΙΩΑΝΝΗΣ ΝΤΑΤΣΙΟΥΝΑΚΗΣ
ΩΡΟΛΟΓΟΠΟΙΟΣ
Διορθώνει καὶ κανονίζει παντὸς εἴδους ὡρολόγια.
Ἐργασία ἠγγυημένη
Ὁδὸς Μονῆς Καρδιοτίσσης ἐναντι Ἁγ. Παρασκευῆς

ΕΡΓΑΣΤΗΡΙΟΝ
ΜΙΚΡΟΒΙΟΛΟΓΙΚΩΝ ΒΙΟΧΗΜΙΚΩΝ
ΔΗΜ. ΕΛ. ΧΑΛΚΙΑΔΑΚΗΣ
Ἰατροῦ μικροβιολόγου
Ὁδὸς Καντανολέων 3. (Παραπλεύρως Ο.Τ.Ε.) Ἀρ. Τηλ. 30—23.

ΗΛΕΚΤΡΙΚΑ ΨΥΓΕΙΑ
KELBINATOR
Διὰ ὅλην σας τὴν ζωὴν
ΚΑΤΑΣΤΗΜΑ
ΑΦΩΝ Σ. ΜΕΣΣΑΡΙΤΑΚΗ
Ὁδὸς Κατεχάκη 10. (Πλησίον Ἀγρ. Τραπέζης)
Τηλεφ. 56—68

ΔΙΑΓΩΝΙΣΜΟΣ ΕΘΝΙΚΗΣ ΤΡΑΠΕΖΗΣ
Διὰ τὴν πρόσληψιν 200 ὑπαλλήλων
Μαθήματα καὶ πληροφορίαι εἰς τὰ φροντιστήρια
ΧΡ. ΦΑΡΣΑΡΗ
Ὁδὸς Δαιδάλου 22. Τηλ. 28.33

ΠΟΡΤΟΚΑΛΛΑΔΑ
ΒΥΣΙΝΑΔΑ
"ΜΙΝΩΣ„
ΔΥΟ ΠΡΟΪΟΝΤΑ ΠΡΩΤΗΣ ΠΟΙΟΤΗΤΟΣ

Ἕνα καταπληκτικὸ Βιβλίο
ΜΕΓΑΣ ΟΝΕΙΡΟΚΡΙΤΗΣ 1965
ΕΠΙΣΤΗΜΗ ΚΑΙ ΟΝΕΙΡΟ
Ἑρμηνεία Ὀνείρων
Μαντεία
Ἀστρολογία
Χειρομαντεία
Καφεμαντεία
Γραφολογία
Ἀπόκρυφες Ἐπιστῆμες

ΚΥΚΛΟΦΟΡΕΙ ΑΠΟ ΤΗΝ ΠΕΜΠΤΗΝ 3 ΙΟΥΝΙΟΥ ΕΙΣ ΤΕΥΧΗ ΤΩΝ 5 ΔΡΧ
Τὸ ὅλον ἔργον θὰ ὁλοκληρωθῇ εἰς 20 Τεύχη
Ἐκδόσεις: «ΝΕΙΛΟΣ» Σατωβριάνδου 4
ΔΙΑΡΚΗΣ ΠΑΡΑΚΑΤΑΘΗΚΗ
ΒΙΒΛΙΟΕΚΔΟΤΙΚΗ ΑΚΑΔΗΜΙΑΣ & ΑΙΚΑΤΕΡΙΝΟΥ ΤΗΛ. 617.214
Εἰς τὴν ἐπαρχίαν θὰ κυκλοφορήσῃ τὴν 10ὴ Ἰουνίου

ΑΝΤΙΠΡΟΣΩΠΟΣ
ΜΑΡΙΚΑ ΚΑΨΕΤΑΚΗ
Χρυσοστόμου 14. Τηλ. 49—97

ΠΑΡΑΣΚΕΥΗΝ 11 ΙΟΥΝΙΟΥ
Ἔναρξις δρομολογίων Φέρρυ—Μπώτ
"ΗΡΑΚΛΕΙΟΝ„
Ἑκάστην Κυριακὴν 3ην ἀπογευματινὴν
» Τετάρτην 3ην »
» Παρασκευὴν 11ην βραδυνὴν
ΠΡΑΚΤΟΡΕΙΟΝ ΑΔΕΛΦΩΝ ΤΥΠΑΛΔΟΥ
Τηλ. 27—30 καὶ 43—60

ΜΙΑ ΝΕΑ ΠΡΟΣΦΟΡΑ
Τῶν ἐργοστασίων
JOHN DEERE
πρὸς τοὺς Ἕλληνας ἀγρότας
Νέα τρακτέρ

Γιὰ ὅλες τὶς ἐργασίες
Γιὰ πολλὰ χρόνια...
JOHN DEERE
ΑΝΤΙΠΡΟΣΩΠΟΙ - ΕΙΣΑΓΩΓΕΙΣ "ΑΤΕ„
Α.Ε. ΑΥΤΟΚΙΝΗΤΩΝ ΤΡΑΚΤΕΡ - ΕΛΑΣΤΙΧΩΝ
ΑΘΗΝΑΙ ΠΑΤΗΣΙΩΝ 32 · ΤΗΛ. 617.321

"ΑΤΜΟΠΛΟΪΑ ΚΑΒΟΥΝΙΔΟΥ Α.Ε.„
Εὑρισκόμεθα εἰς τὴν εὐχάριστον θέσιν νὰ ἀνακοινώσωμεν εἰς τὸ κοινὸν τῆς Κρήτης ὅτι ἐδρομολογήσαμεν τὸ πρῶτον παραληφθὲν παρὰ τοῦ Ε.Ο.Τ. ἀπὸ τὰ Ἰταλικὰ Ναυπηγεῖα Νεότευκτον
ΦΕΡΡΥ-ΜΠΩΤ "ΑΦΡΟΔΙΤΗ„ τόννων 10.000
Ἑκαστον Σάββατον βράδυ κατ' εὐθεῖαν Πειραιᾶ εἰς 9 ὥρες
Καμπίνες ὅλων τῶν θέσεων ὑπερπολυτελείας μὲ Αἴρ κοντίσιον, Λουτρὸ καὶ Τουαλέττα.
Μὲ γκαράζ διὰ 100 ἐπιβατηγὰ αὐτοκίνητα.
Τὸ σκάφος εἶναι ἡ τελευταία λέξη τῆς Ναυπηγικῆς μὲ εἰδικὰ πτερύγια εὐσταθείας (STABILIZERS) καὶ μὲ ὅλα τὰ σύγχρονα μέσα πλεύσεως.
Εἶναι τὸ καύχημα τῆς Ἑλληνικῆς Ἀκτοπλοΐας.
Διὰ κρατήσεις θέσεων ἐπιβατῶν καὶ Αὐτοκινήτων ἀπευθύνεσθε εἰς τὸ
Πρακτορεῖον Ἡρακλείου Τηλ. 2506, 3086 καὶ 6286

"ΕΥΚΛΕΙΔΗΣ„
ΦΡΟΝΤΙΣΤΗΡΙΑ ΜΕΣΗΣ ΕΚΠ)ΣΕΩΣ
Ἔβανς 32 Τηλέφ. 63—36

ΔΙΑ ΕΙΣΑΓΩΓΙΚΑΣ ΛΥΚΕΙΩΝ
Ἔναρξις Τμημάτων 3ην, 7ην, 14ην, 21ην, 27ην ΙΟΥΝΙΟΥ
Ἔναρξις Τμημάτων Εἰσαγωγικῶν Σεπ)βρίου 10ην καὶ 17ην ΙΟΥΛΙΟΥ
ΔΙΑ ΕΠΑΝΕΞΕΤΑΣΤΕΟΥΣ ΓΥΜΝΑΣΙΩΝ ΚΑΙ ΛΥΚΕΙΩΝ
Ἔναρξις Τμημάτων 5ην 10ην καὶ 20ην ΙΟΥΛΙΟΥ

ΤΟ ΤΑΧΥΤΕΡΟΝ ΦΕΡΡΥ ΜΠΩΤ ΤΗΣ ΕΥΡΩΠΗΣ
ΣΟΦΟΚΛΗΣ ΒΕΝΙΖΕΛΟΣ
ΚΥΡΙΑΚΗ-ΔΕΥΤΕΡΑ-ΤΕΤΑΡΤΗ 8.30 μ.μ. ΚΑΤ' ΕΥΘΕΙΑΝ ΠΕΙΡΑΙΑ ◆◆◆ ΜΟΝΟ ΣΕ ΟΚΤΩ ΩΡΕΣ ◆◆◆
◆◆ Πρακτορεῖον Ν. ΒΑΡΔΑΚΗ Τηλεφ. 27—30 ◆◆

ΣΟΒΙΕΤΙΚΑ ΑΕΡΙΩΘΟΥΜΕΝΑ ΒΟΜΒΑΡΔΙΣΤΙΚΑ ΕΙΣ ΒΙΕΤΝΑΜ

ΜΕΣΗΣ ΑΚΤΙΝΟΣ ΔΡΑΣΕΩΣ

ΔΕΝ ΕΠΙΒΕΒΑΙΟΙ ΤΟ ΠΕΝΤΑΓΩΝΟΝ

ΑΘΗΝΑΙ 4.—Ἀπὸ καλῶς πληροφορημένας πηγὰς τῆς Οὐάσιγκτων ἐγνώσθη ὅτι ἀεριωθούμενα.

Σοβιετικὰ βομβαρδιστικὰ ἔκαμαν διὰ πρώτην φορὰν τὴν ἐμφάνισίν των εἰς τὸ βόρειον Βιετνὰμ τὴν παρελθοῦσαν ἑβδομάδα.

Πρόκειται κατὰ τὰς ἰδίας πληροφορίας περὶ 6 ἕως 8 δικινητηρίων ἀεροσκαφῶν μέσης ἀκτῖνος δράσεως ποὺ εἶναι ἱκανὰ ἀπογειούμενα ἀπὸ βάσεις πλησίον τοῦ Ἀνόϊ νὰ πραγματοποιοῦν ἐξόδους ὑπεράνω τοῦ νοτίου Βιετνάμ.

Πάντως τὸ πεντάγωνον ἠρνήθη μέχρι στιγμῆς νὰ ἐπιβεβαιώσῃ τὴν πληροφορίαν αὐτὴν τὴν ὁποίαν ἄλλωστε ἐπίσημοι πηγαὶ σχολιάζουν μὲ ἐπιφύλαξιν.

Σημειωτέον ὅτι μέχρι τοῦδε μόνον καταδιωκτικὰ Σοβιετικῆς κατασκευῆς εἶχον ἐπισημανθῆ ἐπανηλλειμμένως εἰς τὸν ἐναέριον χῶρον τοῦ βορείου Βιετνὰμ κατὰ τὴν διάρκειαν Ἀμερικανικῶν ἀεροπορικῶν ἐπιθέσεων.

ΕΚΚΛΗΣΙΣ ΤΟΥ ΠΡΟΕΔΡΟΥ ΤΖΟΝΣΟΝ ΑΠ' ΕΥΘΕΙΑΣ ΠΡΟΣ ΤΟΝ ΡΩΣΙΚΟΝ ΛΑΟΝ ΔΙΑ ΤΗΝ ΕΔΡΑΙΩΣΙΝ ΤΗΣ ΕΙΡΗΝΗΣ

ΦΙΛΙΑ ΜΕΤΑΞΥ ΤΩΝ ΔΥΟ ΧΩΡΩΝ

"ΟΥΔΑΜΟΥ ΣΥΓΚΡΟΥΟΝΤΑΙ ΤΑ ΣΥΜΦΕΡΟΝΤΑ ΜΑΣ„

ΑΘΗΝΑΙ 4.— Τὰ συμφέροντα τῶν Ἡνωμένων Πολιτειῶν εἰς οὐδεμίαν περιοχὴν τοῦ κόσμου συγκρούονται μὲ τὰ συμφέροντα τῆς Σοβιετικῆς Ἑνώσεως, οἱ δὲ λαοὶ τῶν δύο χωρῶν ἐπιθυμοῦν νὰ ζήσουν ἐν εἰρήνῃ. Τοῦτο ἐδήλωσεν ὁ πρόεδρος Τζόνσον εἰς λόγον του ἐκφωνηθέντα χθὲς εἰς τὸ Σικάγον.



Ὁ ἀρχηγὸς τοῦ Λευκοῦ Οἴκου διευκρίνησεν ὅτι ἐκκλησίς του διὰ μίαν Ἀμερικανορωσικὴν συνεννόησιν καὶ συνεργασίαν ἀπευθύνεται ἀπ' εὐθείας πρὸς τὸν Σοβιετικὸν λαὸν καὶ ὑπεγράμμισεν ὅτι αἱ δύο μεγαλύτεραι δυνάμεις τοῦ κόσμου οὐδέποτε συνεκρούσθησαν εἰς τὸ πεδίον τῆς μάχης καὶ ὅτι μεταξὺ τῶν δύο λαῶν ὑφίσταται φιλία ποὺ δύναται νὰ ὁδηγήσῃ εἰς μίαν μεγαλυτέραν κατανόησιν.

Ἂν καὶ ἡ Σοβιετικὴ κυβέρνησις προσέθεσεν ὁ Ἀμερικανὸς πρόεδρος προτιμᾶ νὰ μὴν ἐνημερώνῃ τὴν Ρωσικὴν δημοσίαν γνώμην ἐπὶ τῶν εἰρηνικῶν προθέσεων τοῦ ἐλευθέρου κόσμου, ὁ Σοβιετικὸς λαὸς γνωρίζει τὸ τίμημα τοῦ πολέμου καὶ ἐπιθυμεῖ νὰ ἀπολαύσῃ τὰ ἀγαθὰ τῆς εἰρήνης. Ἡμεῖς οἱ Ἀμερικανοὶ ἐτόνισεν περαιτέρω ὁ πρόεδρος Τζόνσον εἴμεθα πάντοτε ἕτοιμοι νὰ προηγηθῶμεν εἰς τὴν προσπάθειαν διατηρήσεως τῆς εἰρήνης διὰ νὰ μοιρασθῶμεν μὲ ὁλόκληρον τὴν ἀνθρωπότητα μίαν νέαν περίοδον εὐημερίας.

Ἀπὸ τὴν Οὐάσιγκτων ἀγγέλλεται ὅτι ἡ ἔντασις τῶν Ἀμερικανοσοβιετικῶν σχέσεων ποὺ προεκλήθη ἀπὸ τὸν πόλεμον τοῦ Βιετνὰμ καὶ ἀπὸ τὰ γεγονότα τοῦ Ἁγίου Δομινίκου εἶναι ἀναμφισβητήτως ὁ λόγος ποὺ ὤθησε τὸν πρόεδρον Τζόνσον νὰ ἀπευθύνῃ χθὲς τὴν νύκτα ἀπροσδοκήτως ἀπ' εὐθείας ἔκκλησιν πρὸς τὸν Σοβιετικὸν λαὸν ὅπως συμβάλῃ εἰς τὰς προσπαθείας τῶν Ἡνωμένων Πολιτειῶν διὰ τὴν ἐδραίωσιν τῆς παγκοσμίου Εἰρήνης.

Ἡ ἔκκλησις τοῦ ἀρχηγοῦ τοῦ Λευκοῦ Οἴκου ἀποτελεῖ συνέχειαν τῆς σαφοῦς προειδοποιήσεως ποὺ ἀπηύθυνεν τὴν παρελθοῦσαν ἑβδομάδα ὁ ὑπουργὸς τῶν Ἐξωτερικῶν κ. Ρὰσκ πρὸς τὸ Κρεμλῖνον ἐπὶ τῶν κινδύνων ἐπεκτάσεως τοῦ πολέμου.

Η ΠΡΩΤΗ ΕΚ ΤΟΥ ΣΥΣΤΑΔΗΝ ΜΑΧΗ ΤΩΝ ΠΕΖΟΝΑΥΤΩΝ ΧΘΕΣ ΕΝΑΝΤΙΟΝ ΤΩΝ ΑΝΤΑΡΤΩΝ

ΑΠΕΚΡΟΥΣΘΗ ΕΠΙΘΕΣΙΣ ΒΙΕΤΚΟΓΚ

ΑΘΗΝΑΙ 4.— Ἀγγέλλεται ἐκ Σαϊγκὸν ὅτι οἱ Ἀμερικανοὶ πεζοναῦται ἀπέκρουσαν ἐνωρὶς σήμερον τὴν πρωΐαν σφοδρὰν ἐπίθεσιν τῶν ἀνταρτοκομμουνιστῶν Βιετγκὸγκ ἐναντίον δύο στρατηγικῆς σημασίας γεφυρῶν ποὺ εὑρίσκονται εἰς μικρὰν ἀπόστασιν ἀπὸ τὴν μεγάλην βάσιν Ντὰν Ἀνκ.

Πρόκειται περὶ τῆς πρώτης ἐκ τοῦ συστάδην μάχης τῶν Ἀμερικανῶν πεζοναυτῶν μὲ τοὺς ἀντάρτας ἀπὸ τῆς ἀφίξεώς των εἰς τὸ Βιετνὰμ πρότινων ἑβδομάδων. Κατὰ τὴν σύγκρουσιν αὐτὴν 2 πεζοναῦται ἐτραυματίσθησαν καὶ 3 κομμουνισταὶ ἐφονεύθησαν.

Η ΧΘΕΣΙΝΗ ΔΙΚΗ ΕΙΣ ΚΑΚΟΥΡΓΙΟΔΙΚΕΙΟΝ ΔΙ' ΑΝΘΡΩΠΟΚΤΟΝΙΑΝ ΕΚ ΠΡΟΘΕΣΕΩΣ

Η ΔΙΚΗ ΣΥΝΕΧΙΖΕΤΟ ΕΩΣ ΑΡΓΑ ΤΗΝ ΝΥΚΤΑ

Ἐνώπιον τοῦ Κακουργιοδικείου Ἡρακλείου ἤρχισε χθὲς ἡ ἐκδίκασις ὑποθέσεως ἀνθρωποκτονίας ἐκ προθέσεως μὲ δράστην τὸν Ἰ. Ἀν. Νιολάκη ἐτῶν 26 κατοίκου τοῦ χωρίου Ἅγ. Ἰωάννης τῆς ἐπαρχίας Ἁγ. Βασιλείου Ρεθύμνης. Οὗτος τὴν πρωΐαν τῆς 10ης Ἰανουαρίου τρέχ. ἔτους ἐνεδρεύων εἰς ἐξοχικὸν σημεῖον τῆς ἀγροτικῆς περιοχῆς τοῦ χωρίου Σελλιὰ ἐπυροβόλησε κατ' ἐπανάληψιν διὰ μικροκάνου ὅπλου καὶ ἐφόνευσε τὸν ὁμοχώριον καὶ φίλον του Ι. Σ. Τρανταλίδη ἐτῶν 26.

Αἱ καταθέσεις τῶν μαρτύρων παρουσιάζουν τὸν κατηγορούμενον ὡς ἐπικίνδυνον ζωοκλέπτην καὶ ἀκοποιὸν στοιχεῖον ὁ ὁποῖος ἐξόντωσε τὸν συνομήλικον ὁμοχώριον του ἐκ τοῦ φόβου μήπως τὸν καταδώσῃ διὰ ζωοκλοπὰς τὰς ὁποίας εἶχε διαπράξει χωρὶς νὰ ἔχῃ ἀναλυφθῆ καὶ τὰς ὁποίας τοῦ εἶχε ἐμπιστευθεῖ. Ἐξεταζόμενος ὁ δράστης περιέπεσε εἰς σωρείαν ἀντιφάσεων.

Μεταξὺ ἄλλων εἶπεν ὅτι ἐφοβεῖτο ὅτι θὰ τὸν σκότωνε τὸ θῦμα του διότι τὴν προηγουμένην τοῦ φόνου εἶχον ἔλθει εἰς ὀξυτάτην συζήτησιν... Ἀντιθέτως οἱ μάρτυρες ὑπεστήριζαν ὅτι τὸ θῦμα ἦτο πρᾶος καὶ ἤπιος χαρακτήρας. Ἡ ἀγόρευσις τοῦ Εἰσαγγελέως κ. Μπαντούνα ἦτο ἀληθὴς καταπέλτης διὰ τὸν κατηγορούμενον,

Ἡ δίκη ἐσυνεχίζετο ἀργὰ τὴν νύκτα μὲ τὰς ἀγορεύσεις τῶν συνηγόρων κατηγορίας καὶ ὑπερασπίσεως.

Ἡ σύνθεσις τοῦ δικαστηρίου ἦτο ἡ ἑξῆς;

Πρόεδρος ὁ κ. Κ. Ἀτσάλης—πρόεδρος; Πρωτοδικῶν.

Σύνεδροι: Οἱ Πρωτοδίκαι κ. κ. Ν. Ζήνας καὶ Π. Δημόπουλος.

Τὴν εἰσαγγελικὴν ἕδραν κατεῖχε ὁ εἰσαγγελεὺς κ. Θ. Μπαντοῦνας, Γραμματεὺς τοῦ δικαστηρίου ἦτο ὁ κ. Ν. Ἀνδρεαδάκης.

Συνήγοροι: Πολιτικῆς ἀγωγῆς ὁ κ. Β. Βρέντζος. Ὑπερασπίσεως οἱ κ. κ. Χ. Χουβάκης, Κ. Κυριακάκης καὶ Ι. Προκοπάκης.

ΕΞΕΛΙΣΣΕΤΑΙ ΕΥΝΟΪΚΩΣ Η ΑΝΘΗΣΙΣ ΚΑΙ ΚΑΡΠΟΔΕΣΙΣ ΤΗΣ ΑΜΠΕΛΟΥ

ΕΞΕΛΙΠΕΝ Ο ΚΙΝΔΥΝΟΣ ΠΕΡΟΝΟΣΠΟΡΟΥ

Κατὰ τὸ χρονικὸν διάστημα ἀπὸ 28–5–65 ἕως 3)6)65 ἐσυνεχίσθη ἡ καλοκαιρία μὲ ὑψηλὰς θερμοκρασίας.

Ἡ ἄνθησις καὶ ἡ καρπόδεσις συνετελέσθη εἰς τὰς περισσοτέρας περιοχάς.

Ἀπὸ ἀπόψεως περονοσπόρου δὲν ἐσημειώθη οὐδεμία ἐξέλιξις τῶν προσβολῶν πέραν τῶν ἐστιῶν.

Συνιστᾶται ἡ διακοπὴ τῶν ψεκασμῶν ἐναντίον τοῦ περονοσπόρου.

Εἰδικῶς διὰ τὴν καταπολέμησιν τοῦ ὠΐδίου πρέπει νὰ γίνῃ ἐπίπασις μὲ θεῖον (θειάφισμα).

Πρὸς ἀποφυγὴν ἐγκαυμάτων αἱ θειώσεις πρέπει νὰ γίνωνται κατὰ τὰς ἀπογευματινὰς ὥρας μὲ θειωτήρα.

Διὰ τὴν σύγχρονον καταπολέμησιν καὶ τῆς εὐδεμίδος νὰ ἀναμιγνύεται μὲ τὸ θεῖον καὶ DDT εἰς ἀναλογίαν 1 χιλ)μον βρεξίμου D.D.T. 50 ο)ο εἰς 10 χιλ)μα θείου ἢ 1 χιλ)μον βρεξίμου, DDT 75 ο)ο εἰς 15 χιλ)μα θείου.

('Ἐκ τῆς Δ)νσεως Γεωργίας Ν.Η.

ΠΡΟΚΗΡΥΞΙΣ

ΜΕΙΟΔΟΤΙΚΟΥ ΔΙΑΓΩΝΙΣΜΟΥ

Πιστωτικὸς ἑλαιουργικὸς Συνεταιρισμὸς Καστελίου Πεδιάδος.

Προκηρύσσει δι' ἐνσφράγιστων προσφορῶν μειοδοτικὸν διαγωνισμὸν διὰ τὴν ἐπισκευὴν τοῦ ἑλαιουργείου τὴν 9ην Ἰουνίου 1965 καὶ ὥραν 17η–19ην εἰς τὰ γραφεῖα τοῦ Συνεταιρισμοῦ.

Πλείονας πληροφορίας δύνανται νὰ λαμβάνουν οἱ ἐνδιαφερόμενοι καθημερινῶς ἀπὸ σήμερον ἐκ τῶν γραφείων τοῦ Συν)σμοῦ.

Ὁ Πρόεδρος τοῦ Συν)σμοῦ
ΠΕΤΡ. ΠΑΠΑΔΡΑΚΑΚΗΣ
1–2

ΑΝΑΚΟΙΝΩΣΙΣ

Ἡ Σχολικὴ ἑορτὴ καὶ ἡ ἔκθεσις Σχεδίων καὶ Ἐργοχείρων τῶν μαθητριῶν τῆς Σχολῆς «ΕΡΓΑΝΗ» θέλει λάβῃ χώραν τὴν 6ην Ἰουνίου ἡμέραν Κυριακὴν καὶ ὥραν 6,30 μμ. εἰς τὴν αἴθουσαν τῆς Ἁγίας Αἰκατερίνης.

('Ἐκ τοῦ Γραφείου τῆς Σχολῆς).

1–2

ΕΚΔΡΟΜΗ ΤΗΣ ΠΕΡΙΗΓΗΤΙΚΗΣ ΕΙΣ ΑΓΙΟΝ ΝΙΚΟΛΑΟΝ ΚΑΙ ΕΛΟΥΝΤΑΝ

Ἡ Περιηγητικὴ Ἡρακλείου ὀργανώνει ἡμερησίαν ἐκδρομὴν αὔριον Κυριακὴν 6 Ἰουνίου εἰς Ἅγ. Νικόλαον καὶ Ἐλούνταν.

Ὥρα ἀναχωρήσεως 7,30 μ. μ.

Δικαίωμα συμμετοχῆς δρ. 60—65.

Δηλώσεις εἰς τὸν ἀρχηγὸν τῆς ἐκδρομῆς Β. Ε. Κουναλάκην (τηλ. 59—58.

ΑΝΑΚΟΙΝΩΣΙΣ

Γενομένων ἀρχαιρεσιῶν τοῦ Συνδέσμου ἐργατοτεχνιτῶν τοῦ Δήμου τὴν 1)6)65 ἐξελέγησαν οἱ κάτωθι:

Φουρναράκης Νικόλαος Πρόεδρος·

Φατσέας Σπυρίδων Ἀντιπρόεδρος.

Φραγκογερμανάκης Νικόλαος Γεν. Γραμματεύς.

Σφακιανάκης Κων)νος Ταμίας:

Γορδοναράκης Περικλῆς μέλος.

('Ἐκ τοῦ Συνδέσμου Ἐργατοτεχνιτῶν τοῦ Δήμου).

ΖΗΤΕΙΤΑΙ πωλήτρια εὐπαρουσίαστος εἰς Κατάστημα ὑφασμάτων. Πληροφορίαι τηλ 32–51.

Η ΕΚΠΑΙΔΕΥΤΙΚΗ ΜΕΤΑΡΡΥΘΜΙΣΗ ΥΠΟ ΤΟ ΠΡΙΣΜΑ ΤΗΣ ΠΡΑΓΤΗΤΑΣ

Συνέχεια ἐκ τῆς 1ης Σελίδος

λεσμα τὴν αὔξησιν κατὰ 50 ο)ο τῶν μαθητῶν τῆς Μέσης Ἐκπαίδευσης.

Ἡ αὔξησις αὐτή, προσέκρουσε στὴν ἀδυναμία τῆς ὁριστικῆς ἀντιμετώπισης μὲ τὰ σημερινὰ δεδομένα ἔτσι ἡ σχετικὴ ἱκανοποίησις προέκυψε ἐκ τῶν «ἐνόντων» μὲ τὴ πρόσθετη ἀμοιβὴ τοῦ Διδακτικοῦ προσωπικοῦ γιὰ ὑπερωριακὴ ἐργασία μὲ τὸ διορισμὸ 2005 νέων καθηγητῶν μὲ τὴν ἐκμίσθωση διδακτικῶν χώρων καὶ μὲ τὴν ἵδρυσιν 1008 νέων διδακτηρίων σὲ διάφορα σημεῖα τῆς χώρας.

Στὴν Ἀνωτάτη Ἐκπαίδευση—Παράλληλα μὲ τὴν ἵδρυση τῶν νέων Πανεπιστημιακῶν Μονάδων—ἐπῆλθε πλήρης ἀναδιάρθρωση τῶν συστημάτων λειτουργίας.

Ἀναχρονισμὸς ἐπικρατοῦσε στὸ θέμα τῶν Εἰσαγωγικῶν Ἐξετάσεων. Ἤδη μὲ τὴν καθιέρωση τοῦ Ἀκαδημαϊκοῦ Ἀπολυτηρίου, ὁ θεσμὸς τοποθετεῖται στὰ πλαίσια τῆς ὁρθῆς ἀποστολῆς του.

Αἴρεται ἐπίσης ἀπὸ τὰ ἀνώτατα ἐκπαιδευτικὰ ἱδρύματα, τὸ φεουδαρχικὸ σύστημα οἰκονομικῆς μετάφρασης μάθε καθηγητικῆς ἕδρας μὲ τὴν ἔναρξη ἐπεξεργασίας Νομοθετήματος, μὲ σκοπὸ τὴ πλήρη ἀνανέωση τοῦ ὀργανισμοῦ τοῦ Πανεπιστημιακοῦ τύπου, μὲ χρηματοδότηση τὴν ἔξοδον ἀπὸ τὸν κρατικὸ προϋπολογισμὸ καὶ διὰ τῆς ἀπαλλαγῆς ἐκ τῶν τελῶν ἐγγραφῆς.

Ἡ προσπάθεια ἐκλαΐκευσης τῆς Παιδείας μας ἔχει ἄμεσο ἀντίκτυπο στὴν ἰδιωτικὴ ἐκπαίδευση, ἡ ὁποία θεωρητικὰ τουλάχιστο, πρέπει νὰ κλονισθῇ, δημιουργουμένου κοινωνικοῦ προβλήματος, γιὰ ὅλους ἐκείνους ποὺ τὴν ὑπηρετοῦν.

Ὑπὸ τοῦ ὑπουργείου Παιδείας ἐπονείται τομοσχέδιο τὸ ὁποῖον κατὰ τὴν γνώμην τῶν ἁρμοδίων θὰ ἀποτελέσῃ Καταστατικὸ Χάρτη.

Ἐνῶ ὅμως ἀναφορικὰ μὲ τὴ δημοσία ἐκπαίδευση ἐλήφθη σὰν γνώμονας ἡ περιφρούρηση καὶ κατοχύρωση τῶν συμφερόντων τῶν ἀδυνάτων, σχετικὰ μὲ τὴν ἰδιωτικὴ ἐκπαίδευση τὸ νομοσχέδιο παραγκωνίζει τὰ συμφέροντα τοῦ λειτουργοῦ τῆς ἰδιωτικῆς ἐκπαιδεύσεως καὶ λαμβάνεται μόνο μέριμνα γιὰ τὴν περιχαράκωση τῶν ἐργοδοτικῶν συμφερόντων.

Ἡ Ὁμοσπονδία τῶν λειτουργῶν Ἰδιωτικῆς Ἐκπαιδεύσεως Ἑλλάδος θέτει ὑπ' ὄψη τοῦ κ. πρωθυπουργοῦ καὶ Ὑπουργοῦ Παιδείας καθὼς καὶ ὑπ' ὄψη τοῦ κ. Ὑφυπουργοῦ Παιδείας τὴν ἐπαναποίηση τοῦ δικαίου αἰτήματος τῶν λειτουργῶν τῆς ἰδιωτικῆς ἐκπαιδεύσεως, γνωστοῦ ὄντος, ὅτι τὰ μέγιστα συμβάλλουν στὴν ἐξύψωση τῆς Λαϊκῆς Παιδείας, μὲ τὴν παράκλησιν ὅπως προβοῦν στὴν ἀντικατάσταση τοῦ Νομοσχεδίου τὸ ὁποῖο ὑπὸ τὴν σημερινὴ πραγματικότητα θὰ ἀποτελέσῃ μεγάλο σημεῖο ἀναθεωρήσεων ἐξελίξεων καὶ ἐπιπτώσεων.

Ἀνωτέρω ἐθίγησαν τὰ περισσότερα ἀπὸ τὰ μέτρα πάνω στὰ ὁποῖα θεμελιώνεται ἡ ἀλλαγὴ ὄχι μόνο σὰν ἔμπνευση, ἀλλὰ καὶ σὰν ἔργο πιά.

Χρειάζεται μάτι ἀντικειμενικὸ καὶ ἀμερόληπτο γιὰ ν' ἀντιληφθῇ κανεὶς, πῶς μιὰ πραγματικὴ ἐπανάσταση σὲ ὅλο τὸ βάθος τῆς ἔννοιας συντελεῖται στὸν τομέα τῆς Ἐθνικῆς Παιδείας.

Ἕνας ἄνεμος ἀνυστερόβουλης ἱκανοποίησης ἁπλώνεται παντοῦ καὶ δυναμώνει τὰ φτερὰ κάθε ψυχῆς ποὺ ὁραματίζεται σὲ Διεθνῆ Ἐπίπεδα, μιὰ Ἑλλάδα ἀντάξια τῶν προγονικῶν της κληρονομιῶν.

Ἰούνιος 1965

ΝΙΚΟΣ ΖΕΡΒΟΜΑΝΩΛΑΚΗΣ

ΕΚΔΗΛΩΣΕΙΣ ΤΕΧΝΙΚΩΝ ΣΧΟΛΩΝ ΗΡΑΚΛΕΙΟΥ

Αἱ Τεχνικαὶ Σχολαὶ τοῦ Ἐμπορικοῦ καὶ Βιομηχανικοῦ Ἐπιμελητηρίου Ἡρακλείου τιμῶσαι τὸν ἐπὶ 15ετίαν διατελέσαντα καὶ ἤδη ἀποχωροῦντα Πρόεδρον αὐτῶν κ. Ἀνδρέαν Καστελλάκην, τὴν προσεχῆ Δευτέραν 7ην τρέχοντος καὶ ὥραν 6 μ.μ. ἀποκαλύπτουν ἐντοιχισθεῖσαν ἀναμνηστικὴν πλάκα εἰς τὰ ἐν Νέᾳ Ἁλικαρνασσῷ διδακτήρια τῶν Σχολῶν πρὸς τιμήν του καὶ ἐγκαινιάζουν ταυτοχρόνως Ἔκθεσιν Σχεδίων τῶν μαθητῶν.

Ἡ ἐν λόγῳ Ἔκθεσις, ἐν τῇ μεγάλῃ αἰθούσῃ τῶν Σχολῶν, θὰ παραμείνῃ ἀνοικτὴ μέχρι τῆς 13ης τρέχ. μὲ ὥρας ἐπισκέψεων 10–12 π.μ. καὶ 4–7 μ.μ.

Καλοῦνται οἱ ἐπιθυμοῦντες ὅπως εὐαρεστούμενοι τιμήσωσι διὰ τῆς παρουσίας των τὰ ἀνωτέρω ἐκδηλώσεις.

Ὁ Διευθυντὴς τῶν Σχολῶν
ΕΛΕΥΘ. ΝΙΤΑΔΩΡΟΣ

ΤΟΥΡΙΣΤΙΚΗ ΚΙΝΗΣΙΣ

Κατέπλευσαν χθὲς εἰς τὸν λιμένα μας μὲ τουρίστας διαφόρων ἐθνικοτήτων τὰ ἀτμόπλοια «Ρομαντικὰ» μὲ 79 καὶ «Γιουγκοσλαβία» μὲ 159. Ἀεροπορικῶς ἀφίχθησαν 57.

Σύνδεσμος Μισθωτῶν Ὁδηγῶν Αὐτοκινήτων

ΠΡΟΣΚΛΗΣΕΙΣ

Κατόπιν ἀποφάσεως τοῦ Δ.Σ. καλοῦνται ἅπαντα τὰ μέλη τοῦ καθ' ἡμᾶς Συνδέσμου εἰς ἔκτακτον Γεν. Συνέλευσιν τὴν 13ην τοῦ μηνός Ἰουνίου ἡμέρα Κυριακὴν καὶ ὥρα 13ην μεσημβρινήν εἰς τὰ Γραφεῖα τοὺ Ε.Κ.Η. πρὸς συζήτησιν καὶ λῆψιν ἀποφάσεως ἐπὶ τῶν ἀκολούθων θεμάτων.

1) Οἰκονομικὸς ἀπολογισμός.

2) Ἀνακοινώσεις Δ.Σ.

3) Διάφορον λοιπαὶ ἀνακοινώσεις.

Μετὰ τιμῆς
Διὰ τὸ Διοικητικὸν Συμβούλιον
Ὁ Πρόεδρος
ΕΜΜΑΝ. ΧΙΑΜΗΛΑΚΗΣ
Ὁ Γεν. Γραμματεὺς
ΙΩΑΝ. ΠΑΝΑΓΙΩΤΑΚΗΣ

ΤΡΑΥΜΑΤΙΣΜΟΣ

Δίκυκλος μοτοσυκλέτκα ὁδηγουμένη ὑπὸ τοῦ Π, Καψοκεφάλου ἐτῶν 29 τεχνικοῦ τοῦ ΟΤΕ παρέσυρε καὶ ἐτραυμάτισε μάλλον σοβαρῶς εἰς τὴν λεωφόρον Βασιλέως Γεωργίου τοῦ Περιπτεριοῦχον Χρ. Καρυωτάκην ἐτῶν 72.

Ὁ παθὼν μετεφέρθη καὶ νοσηλεύεται εἰς τὴν Ἁγ. Μαρίνα.

Ο κ. ΜΙΧ. ΣΚΟΥΛΑΣ

ΕΠΙΘΕΩΡΗΤΗΣ ΝΟΜΑΡΧΙΩΝ ΕΙΣ ΤΗΝ ΠΟΛΙΝ ΜΑΣ

Τὴν πρωΐαν χθὲς ἀφίχθη εἰς τὴν πόλιν μας ὁ Γενικὸς Ἐπιθεωρητὴς Διοικήσεως Ὑπουργείου Ἐσωτερικῶν κ. Μιχ. Σκουλᾶς, προκειμένου νὰ ἐνεργήσῃ ἐπιθεώρησιν τῶν νομαρχιῶν Κρήτης.

ΔΙΑ ΤΗΝ ΑΝΑΠΤΥΞΙΝ ΤΟΥ ΚΛΑΔΟΥ ΑΛΙΕΙΑΣ

Τὸ Ὑπουργεῖον Βιομηχανίας προκειμένου νὰ προβῇ εἰς ἀποστολὴν εἰς ἐξωτερικὸν ὁ πτυχιούχων ἀνωτάτων σχολῶν πρὸς μετεκπαίδευσιν εἰς τὰ θέματα τοῦ κλάδου Ἁλιείας καλεῖ τοὺς ἐνδιαφερομένους ὅπως ὑποβάλλουν τὰ δικαιολογητικὰ των μέχρι τὴν 20ὴν Ἰουνίου.

Πλείονες πληροφορίαι παρέχονται ἀπὸ τὰς κατὰ τόπους Νομαρχίας.

ΑΥΞΗΣΙΣ ΤΩΝ ΕΞΑΓΩΓΩΝ ΠΡΟΣ ΤΑΣ ΧΩΡΑΣ ΤΗΣ Ε.Ο.Κ.

ΔΙΑΠΙΣΤΩΣΕΙΣ ΕΙΔΙΚΗΣ ΕΚΘΕΣΕΩΣ

ΑΘΗΝΑΙ 4.—Αἱ ἐμπορικαὶ σχέσεις μεταξὺ Ἑλλάδος καὶ Κοινῆς Ἀγορᾶς ἐσημείωσαν σημαντικὰς προόδους, κατὰ τὸ παρελθὸν ἔτος 1964. Εἰδικώτερον, αἱ ἑλληνικαὶ ἐξαγωγαὶ πρὸς τὰς χώρας τῆς Εὐρωπαϊκῆς Κοινῆς Ἀγορᾶς ηὐξήθησαν κατὰ 22ο)ο περίπου, καθ' ὃν χρόνον αἱ ἐξαγωγαὶ τῆς Ἑλλάδος πρὸς τὸν ὑπόλοιπον κόσμον ἐμειώθησαν κατὰ 1ο)ο. Αἱ διαπιστώσεις αὐταὶ περιλαμβάνονται, ὡς ἀναφέρουν σχετικὰ τηλεγραφήματα ἐκ Παρισίων, εἰς τὴν συνταχθεῖσαν ἔκθεσιν πεπραγμένων τοῦ Συμβουλίου Συνδέσεως Ἑλλάδος—ΕΚΑ. Περαιτέρω, ἐν τούτοις, εἰς τὴν ἔκθεσιν ὑπογραμμίζεται, ὅτι διὰ νὰ δυνηθῇ ἡ ἑλληνικὴ Οἰκονομία νὰ ἐπωφεληθῇ πλήρως τῶν πλεονεκτημάτων τῆς συνδέσεως μὲ τὴν Εὐρωπαϊκὴν Κοινὴν Ἀγορὰν εἶναι ἀπαραίτητος ἡ ἀναδιάρθρωσις τῶν βασικῶν κλάδων τῆς Οἰκονομίας μας καὶ ἡ προσαρμογή της πρὸς τὰς νέας διαμορφουμένας συνθήκας.

ΘΑ ΕΠΙΒΛΗΘΟΥΝ ΚΥΡΩΣΕΙΣ ΔΙΑ ΤΗΝ ΥΠΟΘΕΣΙΝ 'ΑΣΠΙΔΑ,

ΔΗΛΩΣΕΙΣ ΤΟΥ κ. ΓΑΡΥΦΑΛΙΑ

ΑΘΗΝΑΙ.— Τὴν πρωΐαν τὸν ὑπουργὸν τῆς Ἐθνικῆς Ἀμύνης κ. Π. Γαρουφαλιᾶν ἐπεσκέφθη ὁ ἀντιστράτηγος Ι. Σίμος καὶ τοῦ ὑπέβαλε τὸ πόρισμα ἐπὶ τῶν διεξαχθεισῶν ἀνακρίσεων διὰ τὴν ὀγγάνωσιν Α.Σ.Π.Ι.Δ.Α. Ὁ κ. Γαρουφαλιᾶς ἐδήλωσεν ὅτι θὰ ἐπιβάλῃ τὰς σχετικὰς κυρώσεις, ἀφοῦ προηγουμένως μελετήσῃ τὸ πόρισμα, καθὼς καὶ τὰς μαρτυρικὰς καταθέσεις. Ἐπ' αὐτῶν θὰ ἐνημερώσῃ τὸν Βασιλέα Κωνσταντῖνον.

Ὁ κ. Γαρουφαλιᾶς ἀνῆλθε χθὲς τὴν 11ην νυκτερινὴν εἰς τὸ Καστρὶ καὶ ἐγένετο δεκτὸς εἰς συνεργασίαν ὑπὸ τοῦ Πρωθυπουργοῦ κ. Παπανδρέου, τὸν ὁποῖον ἐνημέρωσεν ἐπὶ τῶν ἀποφάσεων, αἱ ὁποῖαι ἐλήφθησαν εἰς τὸ Συμβούλιον τῶν Ὑπουργῶν Ἀμύνης τοῦ N.A.T.O. ἰδιαιτέρως δὲ ἐπὶ τῶν θεμάτων ποὺ ἐνδιαφέρουν τὴν Ἑλλάδα.

Κατὰ τὰς ὑπαρχούσας πληροφορίας, συνεζητήθη ἐπίσης καὶ τὸ πόρισμα τοῦ κ. Ι. Σίμου.

ΟΡΑΤΟΤΗΤΑ, ΑΠΕΙΡΟ!

(Συνέχεια ἐκ τῆς 1ης σελίδος)

μας πάνω στὸν δινζόμενο πλανήτη. Τὸ σημειωτὸν καὶ τὸτροχάδην μας, πάντα κάτω ἀπ' τὸ βάρος τῆς σάρκινης ἀτομικῆς μας ἀποσκευῆς. Στέρεο ἔδαφος κάτω ἀπ' τὰ πέλματα. Σιγουριὰ ἡ γῆ ποὺ κρατᾶ τὶς μῆτρες τῶν ποδιῶν μας. Μαγνήτης ποὺ μᾶς κρατᾶ στὴν κατακόρυφη στάση. Συνήθεια αἰώνων, ποὺγινε φύση. Τώρα, κι' ἡ φύση ἀναστρέφεται. Ἀβέβαιο τὸ περιεχόμενο τῆς ἰδιωτικῆς ἀποσκευῆς. Βάρος μηδέν. Ὁ ἄνθρωπος ἁλαφρὸς σὰ ψυχή. Τὰ βήματά του, ἀπίθανα ἅλματα στὸν χῶρο τοῦ κενοῦ. Ὀπτικὸ πεδίο, τὸ χάος. Ὁρατότητα, ἄπειρο!

Μιὰ καινούργια βρεφικὴ ἡλικία γιὰ τὴν ἀνθρωπότητα, ποὺ ζυγιάζεται δισταχτικὴ πάνω σὲ ἀβέβαιους διασκελισμούς, γιὰ τὰ πρῶτα της βήματα. Μαζὺ μὲ τὸ βάρος ἀποῦσα κι' ἡ σιγουριὰ τῆς στερεότητας. Κι' ἐμεῖς, πεταλίδες κολλημένες στὸ βραχάκι μας, κρατᾶμε τὴν ἀναπνοὴ

Ὁ Χουάϊτ περπατᾶ στὸν ὁρίζοντα. Χερουβὶμ οἱ ἀνθρώπινες ἐλπίδες κι' ὁ θυμασμός, τὸν περιβάλλουν. Ποζάρει ἀπέναντι στὸ φακὸ τοῦ συνοδοιπόρου του, μὲ φόντο τὸ χάος, στάρ τούρανοῦ. Κι' ὁ ἴδιος ὁ θεός, θὰ ζηλεύει ἐτοῦτα τὰ καμώματα στὰ ἄδυτα του. Θεῖο θράσος, ποὺ συγκλονίζει τὸν κόσμο.

Χαιρετίζουμε τὴ νέα ἐπιτυχία. Ἕνα σκαλὶ ἀκόμη στὰ ἄφαστα δώματα. Ἕνα βῆμα στὴν ἀγκαλιὰ τῶν ἄστρων. Τὸ εἰρωνικὸ χλωμὸ χαμόγελο τῆς σελήνης, σοβαρεύει. Γίνεται ἀκόμη πιὸ χλωμό. Γνωρίζει τώρα τὸν καταχτητή της. Τὸν διακρίνει κι' ὅλας στὴν ἄκρη τοῦ ὁρίζοντα. Ἔρχεται ὁ ἄνθρωπος! Τ