ΑΘΗΝΑΓΟΡΑΣ ΜΥΚΩΝΙΑΤΗΣ
(Διευθυντὴς 1946—1964)

ΔΙΕΥΘΥΝΣΙΣ: Α. ΜΥΚΩΝΙΑΤΗ

Ἔτος 21ον ἀρ. φύλλου 5988
Περίοδος Β' Τιμὴ φύλλου 1,50

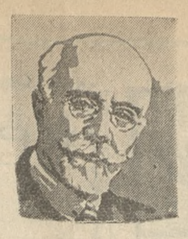

ΠΑΤΡΙΣ



ΚΑΘΗΜΕΡΙΝΗ ΠΡΩΪΝΗ ΕΦΗΜΕΡΙΣ
ΕΠΙΣΗΜΟΝ ΟΡΓΑΝΟΝ ΤΟΥ ΚΟΜΜΑΤΟΣ ΤΩΝ ΦΙΛΕΛΕΥΘΕΡΩΝ

ΠΕΜΠΤΗ 18 ΑΥΓΟΥΣΤΟΥ 1966

ΓΡΑΦΕΙΑ - ΤΥΠΟΓΡΑΦΕΙΑ
Ὁδὸς Θεσσαλονίκης 2

ΤΗΛ. Διευθύνσεως 64-55
Συντάξεως 26-25

ΗΡΑΚΛΕΙΟΝ - ΚΡΗΤΗΣ

ΕΝΩΠΙΟΝ ΤΟΥ ΛΑΟΥ

Τὰ πάντα πείθουν ὅτι ἡ Κυβέρνησις Στεφανοπούλου πνέει τὰ λοίσθια. Ἐντὸς ὀλίγου δὲν θὰ εἶναι παρὰ μία κακὴ ἀνάμνησις. Ἔχομεν ἤδη εἰσέλθει εἰς καθαρῶς προεκλογικὴν περίοδον. Ἡ ἄκαμπτος ἀντίστασις τῆς Ἑνώσεως Κέντρου καὶ ἡ μεγαλειώδης ἀνταπόκρισις ἑνὸς ὑπερηφάνου λαοῦ, ἔφεραν πλέον τὰ ἀναμενόμενα ἀποτελέσματα.

Σύγχυσις ἔχει ἤδη καταλάβει ὅλους τοὺς παράγοντας τῆς ἀνωμαλίας, ἡ ὁποία σύγχυσις ἀντικατοπτρίζεται εἰς τὰς στήλας τοῦ Τύπου τῆς Δεξιᾶς. Διερωτῶνται αἱ ἐφημερίδες τῆς ἀντιδράσεως ἂν θὰ παραιτηθῇ ἢ δὲν θὰ παραιτηθῇ ὁ κ. Στεφανόπουλος, ἂν θὰ διαλυθῇ ἀμέσως ἡ Βουλή, ἂν αἱ νέαι ἐκλογαὶ θὰ γίνουν τὸν Ὀκτώβριον, ἂν θὰ εὑρίσκεται ἐδῶ τότε ὁ κ. Καραμανλῆς διὰ νὰ ἀναλάβῃ τὴν ἡγεσίαν τῆς ΕΡΕ «χάριν τῆς σωτηρίας τῆς πατρίδος» καὶ τὰ παρόμοια. Ὅλος αὐτὸς ὁ πυρετὸς ἀποδεικνύει τὸν πανικὸν καὶ τὴν «ἀγωνίαν» πού ἔχουν καταλάβει τοὺς ἐνόχους ὅσον βλέπουν ὅτι ἤγγικεν πλέον ἡ ὥρα νὰ δώσουν λόγον τῶν πράξεών των ἐνώπιον τοῦ ὑπερτάτου Κριτοῦ, τοῦ Ἑλληνικοῦ λαοῦ.

Τί θὰ εἴπουν τώρα, ἐντὸς ὀλίγου, οἱ ἔνοχοι τῆς ἀνωμαλίας ἐνώπιον τοῦ λαοῦ; Δὲν ὁμιλοῦμεν διὰ τοὺς σπαρασσομένους ἀποστάτας τῶν ὁποίων ὁ πολιτικὸς βίος πλησιάζει εἰς τὸ τέρμα του. Τί θὰ εἴπῃ ὅμως ἡ ΕΡΕ, ἡ ὁποία ἠνέχθη καὶ συνέβαλε εἰς τὴν δημιουργίαν καὶ τὴν παράτασιν τῆς ἐκτροπῆς καὶ τὴν παραβίασιν τοῦ πολιτεύματος; Ποίαν ἀπολογίαν θὰ δώσῃ πρὸ τοῦ φοβεροῦ βήματος τοῦ ὑπάτου κριτοῦ διὰ τὸν ἐξευτελισμὸν τῶν θεσμῶν, διὰ τὸν λυσσαλέον πόλεμον ἐναντίον τῶν ἀγροτῶν, διὰ τὴν ἐξαθλίωσιν τῶν σιτοπαραγωγῶν καὶ τῶν σουλτανοπαραγωγῶν, τῆς ὁποίας εἶναι ὁ κύριος συντελεστής, μὲ τὰς χαμηλὰς τιμὰς τὰς ὁποίας ἡ Κυβέρνησις τῆς ἰδικῆς της ὑποστηρίξεως καθώρισε εἰς τὰ προϊόντα των; Οὐδέποτε κόμμα ἀσφαλῶς εὑρέθη εἰς τοιαύτην δύσκολον θέσιν ἐξ ἀφορμῆς τῆς ἐλλείψεως πίστεως εἰς τὸν λαὸν καὶ τῆς ἀπεμπολήσεως τῶν λαϊκῶν συμφερόντων χάριν τῆς ἀνάγκης ὑποταγῆς εἰς τὰς ἐπιταγὰς τῆς αὐλῆς καὶ τῶν σκοτεινῶν δυνάμεων· Βεβαίως δὲ εἰς παρομοίαν καὶ χειροτέραν θέσιν εὑρίσκονται καὶ οἱ προοδευτικοὶ ἐξ ἀφορμῆς τῆς καιροσκοπικῆς πολιτικῆς πρωθυπουργοποιήσεως τοῦ ἀρχηγοῦ των.

Μόνον ἡ Ἕνωσις Κέντρου, ὑπερήφανος, ἐπιβλητική, ἀκαταμάχητος καὶ ἁπλῆ θὰ ἐμφανισθῇ ἐνώπιον τοῦ λαοῦ. Διότι συνεπὴς πρὸς τὴν ἐντολὴν τὴν ὁποίαν ἔλαβε παρ' αὐτοῦ ἠγωνίσθη μὲ πίστιν διὰ τὰ συμφέροντά του καὶ διὰ τὸ Ἔθνος ὁλόκληρον, τὸ ὁποῖον ἔσωσεν ἀπὸ τὴν ὀπισθοδρόμησιν καὶ τὴν ταπείνωσιν. Καὶ ὁ λαὸς τῆς Ἑλλάδος δὲν εἶναι δυνατὸν παρὰ νὰ βραβεύσῃ τὸν τίμιον ἀγῶνα τῆς Ἑνώσεως Κέντρου καὶ νὰ τῆς ἐμπιστευθῇ ἐκ νέου τὰς τύχας του, διὰ τὴν ἀνόρθωσιν τῆς χώρας ἀπὸ τὰ ἐρείπια τὰ ὁποῖα συνεσώρευσεν τὸ ἐγκληματικὸν πραξικόπημα τῆς 15ης Ἰουλίου.

Στὴν ἄκρη τῆς πέννας

Ἡ ἐκδίκηση τῆς ἱστορίας

«Περασμένα μεγαλεῖα....» Οὔτε νὰ δηγηθεῖ πιά, μὰ οὔτε καὶ νὰ κλάψει μπορεῖ, ὁ ἀγέρωχος ἐκεῖνος «Ἄντολφ Χίτλερ». Κι' εἶχε, ὅπως ἔλεγαν οἱ ἀξιότιμοι κ.κ. Κρούπ, μία βροντερὴ, καὶ μοναδικὴ στὸν κόσμο «ντιζιὸν» στὴν ἀφήγησή του ὁ «Ἀδόλφος». Δὲ φαντάζομαι νὰ θαρεῖτε πὼς σᾶς μιλῶ γιὰ τὸν Φύρερ. Ὄχι. Ὁ «Ἄντολφ Χίτλερ» εἶναι κανόνι. Ἕνα κανόνι μαμούθ στὴ σειρὰ τῶν «νέων ὅπλων», ποὺ σ' αὐτὰ πίστευαν οἱ γερμαναράδες ὡς τὴν τελευταία στιγμή. Ἔτσι τοὺς ἔλεγαν. «Ἔχουμε ὑπὸ κατασκευὴ νέα ὅπλα ποὺ θὰ μᾶς κάμουν κοσμοκράτορες».

Θλιβερὸς, κατάμονος, σὰν ἀπογοητευμένος ἐρημίτης, σήμερα ὁ «Ἀδόλφος», μηρυκάζει σὲ μιὰ Νορβηγικὴ ἀκτή, τὰ ὑπερφίαλα ὄνειρα γιὰ κοσμοκρατορία. Παραιτημένος στὴν ἀπελπισία του, βουβὸς, μ' ἕνα στόμα ἀνοιχτὸ, σαράντα τόσους πόντους, μοιάζει νὰ χασμουριέται, νυσταλέος καὶ ἀλλοίμονο, ἄδοξα ἄνεργος, Ὑπενθύμιση τῆς κούφας μεγαλοστομίας τοῦ ρατσισμοῦ, ὁ «Ἀδόλφος», μπουκώνεται σήμερα μὲ τὸν κρῦον ἀέρα τοῦ Νορβηγικοῦ οὐρανοῦ. Καὶ πνίγει τὶς ἔνοχες ἐγκληματικές του προθέσεις, κάτω ἀπ' τὴν ἐπιτίμηση τῶν σύγχρονων ἀνθρώπων. Ὁ καϋμένος ὁ ἀγέροχος «Ἀδόλφος». Παρατηροῦμε σήμερα αὐτὲς τὶς ἔξαλλες διαστάσεις του, καὶ καταλαβαίνουμε τὴν ἀπόπειρα τῶν ναζὶ, νὰ βάλουν κάτω ἀπὸ τὸ δέος τῆς σκιᾶς τῶν κανονιῶν τους, τὸν κόσμο.

Τρακόσοι εἰκοστρεῖς τόννοι ἀτσάλι, τὸ βάρος τοῦ θλιβεροῦ «Ἀδόλφου». Εἴκοσι καὶ μισὸ μέτρα, ὁ ἀλύγιστος σὰν γκεσταπίτης, λαιμός του. Κι' ἕνα στόμα, μάνα μου! Τετρακόσα ἓξ χιλιοστὰ. Καὶ θὰ μποροῦσε λέει (κρῖμα ποὺ δὲν μπόρεσε ἀλήθεια) νὰ στείλει βλήματα, βάρους ἑνὸς τόννου, σὲ ἀπόσταση σαράντα ἓξ χιλιομέτρων! Γιὰ τὴν ἐποχή του, γίγαντας τοῦ φονικοῦ, ὁ «Ἀδόλφος», εἰκόνα καὶ ὁμοίωση τοῦ Φύρερ. Φύρερ τῶν τηλεβόλων καὶ τοῦτος, δὲν ἐπρόλαβε νὰ ἐξαποστειλη τὶς μπομπονιέρες τοῦ θανάτου, πουθενά.

Μὲ τόσο καμάρι τόστηναν ἐκεῖ στὶς δαντελωτὲς ἀκρογιαλιὲς τοῦ νορβηγικοῦ βορρᾶ, οἱ ἱεροφάντες τῆς θρησκείας τοῦ Χιτλερισμοῦ. Κι' αὐτοί ἔφυγαν. Τοὺς πῆρε ἡ δυνατὴ μπόρα τῆς παγκόσμιας ὀργῆς γιὰ νὰ τοὺς τινάξει στὶς θηλιὲς τῆς Νηρεμβέργης, βρώμικα πτώματα δολοφόνων. Ὁ «Ἀδόλφος» ὅμως, ποὺ νὰ ξεκουνήσει ἀπὸ τὶς βίδες του. Ἔμεινε ἐκεῖ κι' ὕστερα ἀπ' τὴν πλημμυρίδα ποὺ τοῦ πλάνταξε τὴ βαριὰ μπάσα ἀφήγηση τοῦ θανατικοῦ. Μονόφθαλμος, σὰν Χιτλερικὸς μὲ μονόκλ ξανοίγει τὸν οὐρανὸ

Συνέχεια εἰς τὴν 4ην σελίδα

560 ὸν

ΟΑ ΜΠΟΡΟΥΣΕ ἄραγε ὁ Κόρακας νὰ ὑπακούσει στὴν τόσο εὐγενικὰ γραμμένη ἐπιστολὴ τῶν ἀδελφοκτῶν, ἀπ' ὅπου ὅμως δὲν λείπει καὶ ἡ ἀνάλογη αἰχμή, καὶ νὰ ἔλθει μαζὶ μὲ τὸν Ἀδαμάκη νὰ ἀναλάβει τὴν προστασία καὶ ὑπεράσπιση τῆς Κάτω Μεσαρᾶς; Θὰ ἦταν σωστὸ νὰ ἐγκαταλείψει τώρα ὁ Κόρακας τοὺς συμπολεμιστὲς του, Ἀρχηγοὺς καὶ καπεταναίους, ποὺ τὸν συνέδεαν τόσων χρονῶν ἀγῶνες μαζί των, κι' ἄς εἶχαν τὸν τελευταῖο καιρὸ ὑποπέσει σὲ μερικὰ σφάλματα, καὶ νὰ κατεβεῖ στὴ Μεσαρᾶ καὶ συνεργασθεῖ μὲ τοὺς ἀδελφοκτούς; Κι' ἔπειτα ποιὰ θὰ ἦταν ἡ στάση τῶν ἔκπτωτων ἀρχηγῶν καὶ καπεταναίων ἐναντίον τοῦ τέως Γεν. Ἀρχηγοῦ των ἂν δεχόταν τὴν ἀρχηγίαν τῶν ἀδελφοκτῶν; Δὲν θὰ αἰσθάνονταν ἀκόμη περισσότερον μῖσος κατὰ τῶν ἀδελφοκτῶν καὶ δὲν θὰ ἤθελαν νὰ τοὺς ἐκδικηθοῦν; Δέν θὰ δημιουργόταν τότε ἕνας ἐμφύλιος πόλεμος καὶ μιὰ ἀδελφοκτόνος σύρραξη μεταξὺ τῶν δυσαρεστημένων ἐκπτώτων ἀρχηγῶν καὶ καπεταναίων καὶ τῶν ἀδελφοκτῶν; Καὶ δὲν θὰ εὐρυνόταν τὸ χάσμα καὶ ὁ διχασμὸς μεταξὺ ἐπαναστατικῶν καὶ ἀδελφοκτῶν, ἂν χυνόταν καὶ ἄλλο ἀδελφικὸ αἷμα; Ποῖα ἦταν λοιπὸν ἡ στάση ποὺ ἔπρεπε νὰ τηρήσει ὁ πολύπειρος γέρο Κόρακας μπροστὰ σ' αὐτὴ τὴ δύσκολη περίσταση; Νὰ συνταχθεῖ μὲ τοὺς ἀδελφοκτούς ἢ νὰ συνταυτίσει τὴν τύχη του μὲ τοὺς δυσαρεστημένους καὶ θυμωμένους ἐκπτώτους ἀρχηγούς καὶ καπεταναίους ποῦ ζητοῦσαν ἐκδίκηση καὶ ἤθελαν μὲ κάθε μέσον νὰ ἐπιβληθοῦν καὶ νὰ ταπεινώσουν τοὺς ἀδελφοκτούς; Ὁ πολύπειρος γέρο Κόρακας ἐπροτίμησε τὸ δεύτερο. Ἡ θέση του ἦταν κοντὰ στοὺς δυσαρεστημένους ἀρχηγοὺς καὶ καπεταναίους πού τοὺς εἶχαν ἀποκηρύξει οἱ ἀδελφοκτοί. Κ' ἔμεινε μαζὶ των γιὰ νὰ μπορεῖ νὰ τοὺς χειραγωγεῖ, νὰ τοὺς ἀποτρέπει ἀπὸ κάθε ἐπίθεση καὶ βιαιοπραγία κατὰ τῶν ἀδελφοκτῶν καὶ νὰ τοὺς συγκρατεῖ γιὰ νὰ μὴν πληθύνει τὸ κακὸ καὶ δημιουργηθοῦν ἄλλα ἀνεπανόρθωτα κακά.

Ἐν τῷ μεταξύ, κάτω στὴ Μεσαρᾶ οἱ ἀδελφοκτοί, ποὺ ἐκ τῶν ὑστέρων ἀντελήφθηκαν τὰ κακὰ ἀποτελέσματα τῆς ἄκαιρης ἀντίστασής των, ὅταν εἶδαν ὅτι δὲν ἐρχόταν καμμιὰ ἀπάντηση στὴν ἐκκλησή των καὶ ὅτι ὁ Κόρακας παρέμενε στὸ Βροντῆσι μὲ τοὺς δυσαρεστημένους ἀρχηγοὺς καὶ καπεταναίους, τότε σκέφθηκαν νὰ βροῦν καὶ νὰ διορίσουν ἕναν ἄλλον Γεν. Ἀρχηγόν. Καὶ γράφει ὁ Ματζαπετάκης στὸ φυλλάδιό του.

«Ἀφοῦ δὲ περίεμεναν (οἱ ἀδελφοκτοί) ἐπὶ τινας ἡμέρας ματαίως, χωρὶς νὰ ἀξιωθῶσιν οὐδ' ἀπαντήσεως, προέβησαν ἐξ ἀνάγκης εἰς τὴν ἐκλογὴν ἑτέρου ἀρχηγοῦ καί ὁ κλῆρος ἔπεσεν εἰς ἐμὲ τὸν γράφοντα, ὅστις προκειμένου περὶ τῆς ἰδίας σωτηρίας, τῆς τοῦ λαοῦ καὶ τῶν ἐπαρχιῶν ἐν γένει τῆς Μεσαρᾶς, ἠναγκάσθην ἐκὼν ἄκων νὰ δεχθῶ τὴν ἐπιβαλλομένην μοι ἀρχηγίαν. Μετὰ δὲ τὴν ἐκλογὴν τοῦ ἀρχηγοῦ καὶ τὸν καταρτισμὸν τοῦ ἐπιτελείου προέβησαν καὶ εἰς τὸν καταρτισμὸν δικαστηρίου».

Αὐτοῦ λοιπὸν εἶχαν φθάσει τὰ πράγματα στὴ Μεσαρᾶ κατὰ τὸν Αὔγουστο τοῦ 1878. Νὰ ὑπάρχουν δυὸ ἐξουσίες καὶ δυὸ ἀρχὲς καὶ δυὸ Γεν. Ἀρχηγοί. Ὁ νεαρὸς Ματζαπετάκης, ποὺ ἦταν τότε μόλις 28 χρονῶν νὰ εἶναι Ἀρχηγὸς τῆς Κάτω Μεσαρᾶς καὶ ὁ Κόρακας, ὁ ἀναγνωρισμένος ὡς Ἀρχηγὸς ἀπὸ τὴ Γεν. Συνέλευση, νὰ εἶναι Γεν. Ἀρχηγὸς τῆς Ἐπάνω Ρίζας. Κ' ἐν τῷ μεταξὺ ἡ Ἐπάνω Ρίζα εἶχε κηρύξει, ὅπως ἀναφέραμε χθὲς σὲ ἀποκλεισμὸ τὴν Κάτω Μεσαρᾶ. Καὶ γιὰ νὰ μπορέσουν νὰ δώσουν μιὰ λύση στὸ ζήτημα αὐτὸ οἱ ἀδελφοκτοὶ σκέφθηκαν νὰ πᾶνε ἐν σώματι στὴν Ἁγιὰ Βαρβάρα γιὰ νὰ συνεννοηθοῦν ἢ καλλίτερα νὰ παρακινήσουν καὶ τοὺς Μαλεβιζιῶτες νὰ συνταχθοῦν μαζὶ των καὶ νὰ ἀποκηρύξουν τοὺς ἐπαναστατικούς. Ἡ ἐγκαιρη ὅμως ἐπέμβαση τοῦ Κόρακα καὶ τῶν λοιπῶν ἀρχηγῶν τοὺς ἐμπόδισε ἀπὸ τοῦ νὰ πραγματοποιήσουν τὸν σκοπὸν των αὐτόν. Σκοτώθηκε ὅμως τότε ὁ Μιχάλης Καπράκης ἀπὸ τὴν Ἁγιὰ Βαρβάρα ἀδελφοποιτός. Κ' ἔτσι τὰ θύματα τοῦ κινήματος τῶν ἀδελφοκτῶν ἔγιναν τρία.

Καὶ τότε οἱ ἀδελφοκτοί, μὲ ἀρχηγὸ τώρα τὸν Ματζαπετάκη καὶ τοὺς Λεωνίδα Κουρμούλη, Κωσταντῆ Γύπαρη καὶ Γιάννη Τζιτζάκη ἀποκήρυξαν καὶ τὸν γέρο Κόρακα καὶ τὸν Ἀδαμάκη. Κι' ἔτσι τὸ χάσμα διευρύνθηκε ἀκόμη πιὸ πολὺ καὶ ὁ διχασμὸς μεταξὺ ἀδελφῶν ἔγινε ἀκόμη πιὸ ἀπειλητικός.

Ἐν τῷ μεταξὺ ἡ Γεν. Συνέλευση ἔστειλε 5—6 ἀπεσταλμένους γιὰ νὰ ἐξετάσουν τὴν ὅλην αὐτὴ λυπηρὴ ὑπόθεση τῆς Μεσαρᾶς καὶ νὰ δώσει μιὰ λύση στὸ ἀκανθῶδες αὐτὸ ζήτημα. Οἱ ἀπεσταλμένοι τῆς Γεν. Συνέλευσης εὑρῆκαν ὅτι ὁ πρωταίτιος τῆς ὅλης αὐτῆς κίνησης ἦταν ὁ Λεωνίδας Κουρμούλης «μισθωτὸς τῆς Ὀθωμανικῆς Κυβερνήσεως» καὶ τὸν κατεδίκασε μαζὶ μὲ τοὺς ἄλλους δυὸ τὸν Γύπαρη καὶ τὸν Τζιτζάκη νὰ φύγουν ἀπὸ τὴν ἐπαρχία τῆς Μεσαρᾶς. Ἐξέδωσε τότε ἡ Ἀνακριτικὴ Ἐπιτροπὴ καὶ μιὰ προκηρυξη πρὸς τὸ λαὸ τῆς Μεσαρᾶς, ὅπου συνιστοῦσε μετριοπάθεια καὶ ψυχραιμία. Τὸ ἴδιο ὅμως συνιστοῦσε κ' ἕνας γνωστὸς του στὸν Κόρακα σὲ μιὰ ἐπιστολὴ ποὺ θὰ τὴν δημοσιεύσουμε αὔριο. (Συνεχίζεται)

ΕΝΩ Η ΡΕΥΣΤΟΤΗΣ ΠΑΡΑΜΕΝΕΙ

Ἐνημέρωσιν ἐκ τοῦ περιβάλλοντὸς του ἐπεδίωξεν πρῶτον ὁ ἀφιχθείς Βασιλεὺς

ΣΥΝΑΝΤΑΤΑΙ ΣΗΜΕΡΟΝ ΜΕ ΤΟΝ ΠΡΩΘΥΠΟΥΡΓΟΝ

ΕΙΣ ΠΑΡΑΙΤΗΣΙΝ ΕΞΩΘΕΙ ΤΗΝ ΚΥΒΕΡΝΗΣΙΝ Η Ε.Ρ.Ε.

ΕΠΙΔΙΩΚΕΙ ΔΙΑΔΟΧΗΝ ΤΗΣ ΕΙΣ ΤΗΝ ΑΡΧΗΝ

ΑΘΗΝΑΙ 17 (τοῦ ἀνταποκριτοῦ μας.)— Συνεχίσθησαν καὶ σήμερον τὰ σχόλια τῶν πολιτικῶν παρατηρητῶν σχετικῶς μὲ τὴν αἰφνιδίαν ἄφιξιν τοῦ βασιλέως καὶ τὴν ἐν συνεχεία ἀναχώρησίν του εἰς

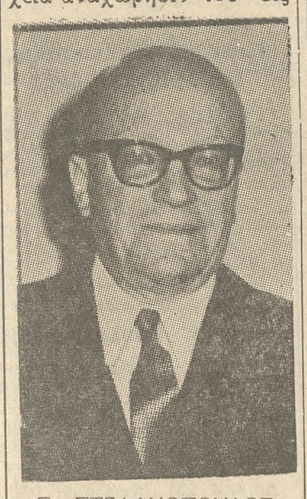

Σ. ΣΤΕΦΑΝΟΠΟΥΛΟΣ

Θὰ ζητήσῃ ἀπὸ τὸν βασιλέα παράτασιν ζωῆς τῆς Κυβερνήσεως.

Κέρκυραν χωρὶς νὰ συναντήσῃ τὸν Πρωθυπουργὸν κ. Στεφανόπουλον. Δεδομένου δὲ τοῦ γεγονότος ὅτι ὁ βασιλεὺς εὗρε χρόνον κατὰ τὴν ὀλιγόωρον παραμονήν του εἰς Ἀθήνας νὰ δεχθῇ τὸν στρατηγὸν Γρίβα, καὶ τὸν ὑπουργὸν ἐξωτερικῶν κ. Τούμπαν, χωρὶς ἐν τούτοις νὰ συναντηθῇ μὲ τὸν ὑπεύθυνον σύμβουλόν του, οἱ πολιτικοὶ παρατηρηταὶ διαβλέπουν πρόφασιν ἀποφυγῆς τοῦ βασιλέως νὰ δεχθῇ τὸν πρωθυπουργὸν προτοῦ ἐνημερωθῇ ἀπὸ πρόσωπα τοῦ ἀνακτορικοῦ περιβάλλοντος.

Ἐπὶ τῶν προθέσεων τοῦ βασιλέως οὐδεμία πρόβλεψις εἶναι δυνατὸν νὰ γίνῃ. Γεγονὸς εἶναι μόνον ὅτι οἱ ρέποντες πρὸς ἀνωμάλους λύσεις ἔχουν ἀναπτύξει ἐξαιρετικὴν δραστηριότητα τὰς τελευταίας ἡμέρας, ἐπιδιώκοντες τὸν σχηματισμὸν ἡμιδικτατορικῆς κυβερνήσεως. Ἤτις θὰ διέλυε τὴν βουλὴν καὶ θὰ ἀνέβαλεν ἐπ' ἀόριστον τὴν διενέργειαν ἐκλογῶν.

Ἐν τῷ μεταξὺ ὁ κ. Στεφανόπουλος θὰ γίνῃ αὔριον δεκτὸς ὑπὸ τοῦ ἐπιστρέφοντος ἐκ Κερκύρας Βασιλέως προκειμένου ὄχι μόνον νὰ ἐνημερώσῃ τὸν ἄνακτα ἐπὶ τῆς ἐσωτερικῆς καταστάσεως, ἀλλὰ καὶ νὰ ἐκθέσῃ τὰς ἀντιδράσεις ποὺ ἀντιμετωπίζει κατὰ τὴν προσπάθειαν της ἡ Κυβέρνησις ἐκ μέρους τῶν κομμάτων τῆς δεξιᾶς.

Ἐκ Κυβερνητικῆς πηγῆς ἐξ ἄλλου διεψεύδον-



Ο ΒΑΣΙΛΕΥΣ ΚΩΝ)ΝΟΣ

Θὰ ὑποχωρήσῃ εἰς περαιτέρω ἐκτροπήν;

το σήμερον τὰ ἀναγραφέντα εἰς τὸν τύπον περὶ σχεδιαζομένου εὐρέως ἀνασχηματισμοῦ τῆς Κυβερνήσεως. Παραλλήλως ἐξεδόθη κυβερνητικὴ ἀνακοίνωσις ἐπιχειροῦσα νὰ διαψεύσῃ τὰς περὶ ἐπικειμένης παραιτήσεως τῆς Κυβερνήσεως φήμας καὶ πληροφορίας, ὡς δηθεν



Π. ΚΑΝΕΛΛΟΠΟΥΛΟΣ

Διεκδικῶν τὴν Πρωθυπουργίαν.

προερχομένας ἀπὸ πηγὰς τῆς ἀντιπολιτεύσεως. Παρετηρεῖτο ὅμως ὅτι αἱ πληροφορίαι αὐταὶ ἀνεγράφησαν καὶ ἐξακολουθοῦν νὰ ἀναγράφονται εἰς τὸν Τύπον τῆς δεξιᾶς.

Ἐν τῷ μεταξὺ τὰ τιθέμενα ὡς ὅρια ζωῆς τῆς κυβερνήσεως ὑπὸ τῶν πολιτικῶν παρατηρητῶν καθορίζονται ἀπὸ δύο βασικοὺς παράγοντας: Ἀφ' ἑνὸς ἀπὸ τὸν τερματισμὸν τοῦ διεξαγομένου ἑλληνοτουρκικοῦ διαλόγου, καὶ ἀφ' ἑτέρου ἀπὸ τὴν κατὰ τὴν νέαν σύνοδον τῆς βουλῆς ἐκλογὴν τοῦ προέδρου αὐτῆς. Ἐπομένως αἱ ἐπαναλαμβανόμεναι φῆμαι ἀπὸ τὸν Τύπον τῆς δεξιᾶς περὶ παραιτήσεως ἀποβλέπουν εἰς πόλεμον νεύρων, ὁ ὁποῖος ἀποσκοπεῖ εἰς τὴν ἐξώθησιν τῆς κυβερνήσεως εἰς παραίτησιν, ὥστε ἡ ΕΡΕ νὰ μὴν ἀποσύρῃ μὲν τὴν ἐμπιστοσύνην της, ἡ κυβέρνησις ὅμως νὰ ἀνατραπῇ, καὶ οὕτω ἡ δεξιὰ νὰ μὴν θεωρηθῇ ὑπεύθυνος νέας κυβερνητικῆς κρίσεως. Μὲ τὸν τρόπον αὐτὸν ἐλπίζει ἡ ΕΡΕ νὰ ἐξασφαλίσῃ τὴν διαδοχὴν εἰς τὴν Κυβέρνησιν χωρὶς νὰ θεωρῆται καί αὐτουργὸς τῆς πτώσεώς της.

ΑΠΟ ΤΑ ΦΛΕΓΟΝΤΑ ΘΕΜΑΤΑ ΤΟΥ ΗΡΑΚΛΕΙΟΥ

Ἐκπαιδευτικὰ προβλήματα τῆς Κρήτης

Τοῦ κ. ΦΡΑΓΚΙΣΚΟΥ ΚΑΤΣΟΥΓΚΡΗ

Ἐλάβομεν καὶ δημοσιεύομεν εὐχαρίστως ἐπειδὴ θίγει σοβαρότατα προβλήματα τῆς ἐκπαιδεύσεως τοῦ Ἡρακλείου τὴν κατωτέρω ἐπιστολὴν τοῦ κ. Φραγκίσκου Κατσούγκρη πρὸς τὸν ὑπουργὸν Παιδείας.

Κύριε Διευθυντά,

Σᾶς παρακαλῶ ὅπως δημοσιεύσετε εἰς τὴν ἔγκριτον ἐφημερίδα σας τὴν κάτωθι ἀνοικτὴν ἐπιστολήν μου πρὸς τὸν ἐξοχώτατον Ὑπουργὸν Παιδείας καὶ Θρησκευμάτων.

Ἐξοχώτατε κ. Ὑπουργέ,

Μὲ τὴν ἐπίσκεψίν σας εἰς τὴν Κρήτην θὰ ἔχετε τὴν στιγμὴν αὐτὴν ἰδίαν ἀντίληψιν τῶν σοβαρῶν προβλημάτων ποὺ ἔχει ἀνάγκη ἡ Κρήτη καὶ ἐπιβάλλεται ἄμεσος λύσις αὐτῶν. Ἐκπροσωπῶν τὴν Κρήτην εἰς τὴν Ἀνωτάτην Συνομοσπονδίαν Γονέων καὶ Κηδεμόνων Ἑλλάδος αἰσθάνομαι ὑποχρέωσιν νὰ σᾶς ἐπισημάνω τὶ ἀκριβῶς ἐπιβάλλεται νὰ γίνῃ ἀμέσως εἰς τὸν τομέα τῆς Παιδείας.

Ἀπὸ τὸν τόπον αὐτὸν ἔχουν διέλθει κατὰ καιροὺς Πρωθυπουργοί, Ὑπουργοὶ καὶ διάφοροι ἄλλοι ἀρμόδιοι, μᾶς ἔχουν γεμίσει τὸ στομάχι μὲ ὑποσχέσεις. Δυστυχῶς καμμία μεταπολεμικὴ Κυβέρνησις δὲν πρόσεξε τὴν Κρήτην σὲ κανένα τομέα, ἰδιαιτέρως ὅμως εἰς τὸν τομέα τοῦ Ὑπουργείου Σας. Ἐὰν καὶ ἐσεῖς σεβαστέ μοι κύριε Ὑπουργέ, ἐφαρμόσετε τὴν τακτικὴν τῶν ὑποσχέσεων, σᾶς δηλοῦμεν εὐθέως καὶ εἰλικρινῶς ὅτι ὁ πρῶτος ποὺ θὰ μετανοήσῃ δὲν θὰ εἴμεθα ἐμεῖς οἱ Κρῆτες, ἀλλὰ ἐσεῖς ὡς Κυβέρνησις.

Πιστεύω ὅμως ὅτι ἡ Κρήτη διὰ πρώτην φορὰν θὰ ἴδῃ ἔργα πραγματοποιούμενα ἀπὸ τὴν Κυβέρνησίν σας ποὺ ἔπρεπε νὰ ἔχουν γίνει πρὸ 20 ἐτῶν. Καίτοι πλησιάζει τὸ νέον Σχολικὸν Ἔτος σὲ κανένα ἀπὸ τὰ αἰτήματα τοῦ Ὑπουργείου σας δὲν ἐδόθη λύσις. Σᾶς ὑπενθυμίζομεν ποῖα εἶναι τὰ προβλήματα ποὺ χρήζουν ἰδιαιτέρας προσοχῆς καὶ ἄμεσον λύσιν.

Αἴτημα 1ον. Ριζικὴ ἐπίλυσις τοῦ ὀξυτάτου διδακτηριακοῦ προβλήματος τόσον τῶν πόλεων ὅσον καὶ τῆς ὑπαίθρου. Ἡ Κρήτη στερεῖται Σχολείων ὅσον κανένα ἄλλο μέρος τῆς Ἑλλάδος, ὡς παράδειγμα ἀναφέρω τὸ Ἡράκλειον. Ἡ πόλις τοῦ Ἡρακλείου ἔχει ἀνάγκη ἀνεγέρσεως δύο Λυκείων καὶ δύο γυμνασίων. Τὸ δεύτερον Λύκειον καὶ Γυμνάσιον Θηλέων Ἡρακλείου, στεγάζεται σήμερα εἰς τὸ Βαλιδὲ Τζαμὶ μὲ ἄνω τῶν 1.000 μαθητριῶν. Τὸ κτίριον αὐτὸ τὸ 1959 ἡ ἁρμοδία Ὑπηρεσία τοῦ Κράτους ἀπεφάνθη ὅτι κατέστη ἐπικινδύνως ἑτοιμόρροπον κατόπιν σεισμικῆς δονήσεως. Σ' αὐτὴν τὴν παγίδα τοῦ θανάτου στεγάζονται τὰ παιδιά μας, Κύριε Ὑπουργέ, τὸ γνωρίζετε αὐτό;

Τὰ δύο Λύκεια καὶ Γυμνάσια Ἀρρένων Ἡρακλείου

Συνέχεια εἰς τὴν 4ην σελίδα

ΕΝΑΣ ΜΥΘΙΚΟΣ ΗΡΩΑΣ

Καπετὰν Μιχάλης Κόρακας

ΤΟΥ κ. ΝΙΚ. ΣΤΑΥΡΙΝΙΔΗ

ΣΗΜΕΙΩΜΑΤΑ

ΛΑΝΘΑΣΜΕΝΟΣ Ο ΣΤΟΧΟΣ

Μὲ δριμύτητα ἐπετέθη χθές, ἀνώνυμος Κυβερνητικὴ ἀνακοίνωσις, κατὰ τοῦ τύπου λέγει τῆς ἀντιπολιτεύσεως, ὁ ὁποῖος κατὰ τὴν ἀνακοίνωσιν πάντοτε, «τροφοδοτεῖ τοὺς ἀφελεῖς ὅτι ἡ Κυβέρνησις παραιτεῖται.» Ἀλλὰ κάνει ἕνα μικρὸ λάθος ἡ ἀνώνυμος Κυβερνητικὴ κομπορρυμοσύνη. Δὲν εἶναι ὁ ἀντιπολιτευόμενος τύπος, ἐκεῖνος πού κρούει τὰ τύμπανα διὰ τὴν ἐπικειμένην Κυβερνητικὴν κατάρρευσιν. Εἶναι ὁ τύπος τῆς Ε.Ρ.Ε. ἡ ὁποία διαδραματίζει ρόλον δεκανικίου τῆς ξυλοποδάρου Κυβερνήσεως. Κάτι ἑπομένως πρέπει νὰ γνωρίζῃ περισσότερον ἴσως καὶ ἀπὸ τὴν Κυβερνητικὴν ἀνακοίνωσιν αὐτὸς ὁ τύπος διὰ νὰ ἀναγγέλλῃ τὴν Κυβερνητικὴν παραίτησιν. Μπορεῖ βεβαίως, νὰ ἀγνοῇ τὰς προθέσεις καὶ τὴν ὄρεξιν τῆς Κυβερνήσεως νὰ παραμείνῃ εἰς τὴν ἀρχήν, ἀλλὰ γνωρίζει ἀντιθέτως τὰ σχέδια τῆς Ε.Ρ.Ε. καὶ ἐπὶ τῇ βάσει αὐτῶν κρούει τὰ τύμπανα τῆς καταρρεύσεως. Ἀπὸ τὸν «συμμαχικόν» της λοιπὸν τύπον θὰ πρέπει νὰ προφυλαχθῇ ἡ Κυβέρνησις καὶ πρὸς αὐτὸν νὰ στρέψῃ τὰ φραστικά βεγγαλικά της. Ὁ Τύπος τῆς ἀντιπολιτεύσεως ἁπλῶς συνεχίζει τὸν ἀνένδοτον δημοκρατικόν του ἀγῶνα τόσον κατὰ τῆς αὐθαιρέτου Κυβερνήσεως ὅσον

ΚΟΙΝΩΝΙΚΑ

ΕΚΛΕΚΤΟΙ ΑΡΡΑΒΩΝΕΣ

ΕΜΜ. Χ. ΦΡΑΝΤΖΙΚΙΝΑΚΗΣ
ὀδοντίατρος
ΟΛΓΑ Ν. ΓΙΑΜΑΛΑΚΗ

ἔδωσαν ἀμοιβαίαν ὑπόσχεσιν γάμου. Θερμὰ συγχαρητήρια.

ΒΑΠΤΙΣΕΙΣ

Ἡ κ. Λούλα Νικολάου Μεταξᾶ Πολιτικοῦ Μηχανικοῦ ἐβάπτισε χθὲς ἐνταῦθα τὸ χαριτωμένο ἀγοράκι τοῦ Ἀστυνομικοῦ φίλου κ. Βασιλ. Τριγώνη ὀνομάσασα αὐτὸ Κώστα. Εἰς τοὺς γονεῖς καὶ τὴν ἀνάδοχον ἡ ἐφημερίς μας εὔχεται νὰ τοὺς ζήσῃ.

ΕΠΙΣΚΕΨΕΙΣ

Θὰ δεχθῶσι συγχαρητηρίους ἐπισκέψεις, αἱ οἰκογένειαι Ν. Γιαμαλάκη τὴν 1ην καὶ 2αν Σεπτεμβρίου ἐ. ἔ. καὶ Χ. Φραντζικινάκη τὴν 4ην καὶ 5ην Σεπτεμβρίου ἐ. ἔ.

ΕΠΑΝΟΔΟΣ ΙΑΤΡΟΥ

Ἐπανελθὼν ἐκ τοῦ ταξιδίου του ὁ ἰατρὸς κ. Ἰωάν. Μπαλτζάκης δέχεται ὡς καὶ πρότερον εἰς τὴν Κλινικήν του «Ὁ Ἅγιος Παντελεήμων».

ΕΥΧΑΡΙΣΤΗΡΙΟΝ

Θεωρῶ καθῆκον καὶ ὑποχρέωσιν νὰ εὐχαριστήσω τὸ ἐκλεκτὸν καὶ φιλόστοργον σχολεῖον μου Π.Ι.Σ. Χρυσούλας Μπουρλώτου τὸ ὁποῖον ὅσο κατὰ τὸ παρελθὸν τόσο καὶ κατὰ τὸ παρὸν ἔτος μὲ ἐμόρφωσε καὶ μὲ ὁδήγησε εἰς τὸν δρόμον τῆς ἀρετῆς καὶ τοῦ καθήκοντος μετὰ μεγάλης στοργῆς προθυμίας καὶ ἀγάπης.

Εὐχαριστῶ πολὺ τὴν Δ)ντρια τῆς Σχολῆς κ. Χρυσούλα Μπουρλώτου, τὸν Λυκειάρχην κ. Στ. Κοκκινάκην, τοὺς καθηγητάς κ. κ. Καντικάκην, Τζωρτζάκην, τὴν καθηγήτρια κ. Ζωζὼ Λαγουδάκη καὶ τὴν Δίδα Ἰωάννα Συγγενίδου.

Ἰδιαιτέρως εὐχαριστῶ τὸν Γυμνασιάρχην τῆς Σχολῆς Πανοσιολ. Ἀρχιμ. κ. Θεόδ. Τζεδάκην ὁ ὁποῖος ὅσο κατὰ τὸ παρελθὸν τόσο καὶ κατὰ τὸ παρὸν ἔτος 1965–1966 εἰργάσθη μὲ ζῆλον καὶ ἀγάπην διὰ τὴν μόρφωσίν μου. Ἐργάσθηκε μὲ ἐπιμονὴ καὶ ἀγάπη διὰ τὴν πνευματικὴν καὶ ἠθικὴν διάπλασιν τοῦ χαρακτῆρος μου. Ἡ τόσο καλὴ παιδαγωγική του στὴν τάξιν δὲν ἐστηρίχθη μόνον στὴν μάθησιν ἀλλὰ καὶ στὸ κῦρος τοῦ ἠθικοῦ νόμου. Ὡς καλὸς παιδαγωγὸς καὶ εὐγενὴς χαρακτῆρας ἤξευρε νὰ συνδυάζῃ ἁρμονικὰ τὴν σοβαρότητα μὲ τὴν γλυκύτητα τὴν αὐστηρότητα μὲ τὴν ἐπιείκειαν καὶ τὴν τιμωρίαν μὲ τὴν πραότητα.

ΕΛΠΙΣ Δ. ΛΑΓΟΓΙΑΝΝΗ
μαθήτρια

ΜΝΗΜΟΣΥΝΟΝ

Τὸ προσεχὲς Σάββατον 20ην τρέχ. καὶ περὶ ὥραν 8ην πρωϊνὴν τελοῦμεν εἰς τὸν ἱερὸν ναὸν Ἁγ. Κων)νου (Νεκροταφεῖον) 40θήμερον Ἀρχιερατικὸν μνημόσυνον ὑπὲρ ἀναπαύσεως τῆς ψυχῆς τοῦ προσφιλοῦς ἡμῶν υἱοῦ ἀδελφοῦ καὶ θείου

ΕΥΑΓΓΕΛΟΥ ΧΡΥΣΟΥ
Δικηγόρου

καὶ παρακαλοῦμεν πάντας τοὺς συγγενεῖς καὶ φίλους τοὺς τιμῶντας τὴν μνήμην του ὅπως παρευρεθοῦν.

Οἱ τεθλιμμένοι
Ἡ μήτηρ: Ἄννα Χρυσοῦ
Οἱ ἀδελφοί
Νῖκος & Ἑλλὰς Χρυσοῦ
Γεώργιος & Μαρία Χρυσοῦ
Εὐγενία &Ἀριστ. Δοκουμετζίδης
Μαρίνα & Κων. Ἀνυφαντάκης
Μαρίκα & Μιχ. Καπετανάκης
Οἱ ἀνεψιοί

1–2

Ἀλίκη Σουργιαδάκη
Χειρουργὸς - Ὀδοντίατρος
Στοματολογικὸν Τμῆμα Πολυκλινικῆς Ἡρακλείου
Δέχεται 8,30–1 καὶ 4,30–8
Ἀνώδυνος τροχὸς (ΑΕΡΟΤΟΡ)
Τηλ. 23–90 καὶ 38–90

Ἐργαστήριον Μικροβιολογικὸν Βιοχημικὸν
Δημ. Ἐλ. Χαλκιαδάκης
Ἰατροῦ Μικροβιολόγου
Ὁδὸς Καντανολέων 3. (Παραπλεύρως ΟΤΕ. Τηλ. 30–23.

Κινηματογράφος

ΗΛΕΚΤΡΑ
Τὸ καταδρομικὸ «Χ–17» δὲν ἀπαντᾶ

ΚΡΟΝΟΣ
Φτωχός... Ἀλλὰ τίμιος

ΣΤΑΥΡΩΤΗ
2 ἀτρόμητα λαγωνικὰ ἐναντίον Χρυσοδακτύλου

ΑΠΟΛΛΩΝ (Παλαιὸς)
Ἀγγελικὴ ἡ Μαρκησία τῶν ἀγγέλων

ΟΑΣΙΣ
Ἀλέξης Ζορμπᾶς

ΓΑΛΑΞΙΑΣ
Τὰ τύμπανα τῶν Μοϊκάνων

ΚΑΣΤΡΟ
Ἐπιχείρησις Λευκωσία

ΡΙΒΟΛΙ
Τὸ Μπλόκο

ΚΝΩΣΣΟΣ
Τὰ Παλιόπαιδα

⊕ ΦΑΡΜΑΚΕΙΑ

Διανυκτερεῦον σήμερον
Μιχ. Τζομπανάκη
Λ. Καλοκαιρινοῦ τηλ. 30–63

ΚΛΙΝΙΚΑΙ

		Τηλέφ.
Εὐαγγελισμὸς	Παθ)κὰ	20–00
»	Χειρ)κὰ	20–00
Ἱερωνυμάκη	Γυν)κὰ	23–62
Φλουράκη	Ὠρ)κὰ	32–43
Εὐαγγελισμὸς	Καρδ)κὰ	20–00
Ἅγ. Ἰωάννης	Νευρ)κὰ	32–02
Ἅγ. Γεώργιος	Οὐρ)κὰ	27–20

ΣΥΓΚΟΙΝΩΝΙΑΙ

ΑΕΡΟΠΟΡΙΚΑΙ

Ἀφιξις ἐξ Ἀθηνῶν ὥρα	09,05
	10,05 καὶ 19,35
Ἀναχώρησις δι' Ἀθήνας	09,45
	15,30 καὶ 20,15
Ἀναχώρησις διὰ Ρόδον	10,45
Ἀφιξις ἐκ Ρόδου	14,50

Ἀφροδίσια καὶ Δερματικὰ Νοσήματα
Εἰδικὸς Ἰατρὸς
Ἐμμαν. Φιοράκης
Ὁδὸς Χορτατσῶν 13 (ὄπισθεν ἐφημερίδος «Μεσόγειος» καὶ ὀλίγον κατωτέρω.
Ὧραι ἐπισκέψεων: 9–12 π.μ. καὶ 4–6 μ. μ.

Πάρις Α. Σέργιος
Χειρουργὸς
Δέχεται ἐπισκέψεις εἰς τὸ Ἰατρεῖον του Λεωφ. Χρυσοστόμου 20. Τηλ. 57–37 καὶ χειρουργεῖ εἰς τὴν κλινικὴν «Εὐαγγελισμός».
Δεκτοί: Ὑπάλληλοι Δημοσίου, Τραπεζῶν, ΟΤΕ.

Μεταφορὰ Ἰατρείου
Ὁ δερματολόγος ἰατρὸς
Νικ. Ματζαπετάκης
Μετέφερε τὸ ἰατρεῖον του εἰς νεόκτιστον οἴκημα παρὰ τὴν Πλατεῖαν τῆς Ἐκκλησίας «Παναγία τῶν Σταυροφόρων». Πλησίον Φαρμακείου κ. Θεοδωρίδου. Ἀριθ. Τηλ. 42–45.

Ἰορδάνης Ἰ. Δατσέρης
ΕΙΔΙΚΟΣ ΠΑΘΟΛΟΓΟΣ
Διδάκτωρ τοῦ Πανμίου τοῦ TORINO τ. ἐσωτ. Βοηθὸς Νοσοκομείου Νοσημάτων Θώρακος Πεντέλης.
Δέχεται καθ' ἑκάστην εἰς τὸ Ἰατρεῖον του Πάροδος Λασιθίου 5 (Βαλιδὲ Τζαμὶ) 9–1 π. μ. καὶ 5–7 1)2 μ. μ.
Τηλέφ. 38–86

Μιχαὴλ Γ. Μαυρικάκης
Εἰδικὸς Παθολόγος
Τέως βοηθὸς Πανεπιστημιακῶν Κλινικῶν 11
Δέχεται 8–12 Εὐρώπης (Ἀποθήκη Διαλλυνᾶ)
Τηλ. 35–95

Γρηγόριος Παπαδάκης
Χειροῦργος - Ὀδοντίατρος
Λεωφ. Βασ. Κων)νου 51
Ἐναντι Δικαστηρίων

Τὸ Καστρινὸ Εἰκοσιτετράωρο

Πεννιὲς

Ὁ τρυγητὸς ἄρχισε ἤδη στὶς σταφιδοπαραγωγικὲς περιοχὲς καὶ τ' ἀμπέλια ξαλαφρώνονται ἀπὸ τὸ βάρος τῶν σταφυλιῶν.

—Καραβάνια καταφθάνουν ἐν τῷ μεταξὺ οἱ ἐργάται τοῦ τρύγου ἀπὸ διάφορα σημεῖα τῆς Κρήτης μὲ σκοπὸ νὰ ἐργασθοῦν στὸν τρύγο,

—Ὁ «Ἀλέξης Ζορμπᾶς» ἡ ταινία τοῦ Κακογιάννη ποὺ τόσο θόρυβο ἐπροκάλεσε κατὰ τὴν πρώτη προβολή της ξαναπροβάλλεται ἀπὸ σήμερο στὴν «Ὄαση».

—Δίδεται ἔτσι ἡ εὐκαιρία σ' ὅσους δὲν τὴν εἶδαν τότε, νὰ τὴ δοῦν γιὰ νὰ μορφώσουν, ἔστω καὶ μὲ καθυστέρηση, γνώμη, γιὰ τὸ κατὰ πόσο ὁ σκηνοθέτης ἐσεβάσθη τὸ κείμενον τοῦ Καζαντζάκη καὶ τὴν εὐγένεια τῶν Κρητικῶν ἠθῶν.

—Σὲ ὑψηλὰ ἐπίπεδα διατηρεῖται ἡ θερμοκρασία παρὰ τὰ μελτέμια ποὺ ἀγωνίζονται νὰ σκορπίσουν λίγη δροσιά.

—Γι' αὐτὸ καὶ οἱ πλὰζ ἐξακολουθοῦν νὰ εἶναι καθημερινῶς κατάμεστες κολυμβητῶν κατὰ τὶς μεσημβρινὲς ὧρες ποὺ ὑπάρχει λίγος ἐλεύθερος χρόνος.

Μικροβιολογικὸν καὶ Βιοχημικὸν Ἐργαστήριον
Μιχαὴλ Σ. Χανιωτάκη
Ἰατροῦ Μικροβιολόγου
Παραπλεύρως Πολυκλινικῆς Ἡρακλείου Καμαράκι). Τηλ.34–92.

ΑΝΑΧΩΡΗΣΙΣ ΙΑΤΡΟΥ
Ὁ ὀφθαλμίατρος κ. Δημήτριος Ἀντωνόπουλος θὰ ἀπουσιάσῃ ἐξ Ἡρακλείου μέχρι τέλους Αὐγούστου.
1–6

ΑΚΤΙΝΟΛΟΓΙΚΟΝ ΕΡΓΑΣΤΗΡΙΟΝ
Γεωργίου Ι. Μαρινάκη
Ἐκτελοῦνται πάσης φύσεως Ἀκτινολογικαὶ Ἐργασίαι. Ὁδὸς Ὄθωνος.
Τηλέφ. ἰατρείου 39–22.
Τηλέφ. οἰκίας 39–98.

Ἀνακοίνωσις

Ὁ Δῆμος Ἀνωγείων διοργανώνει τὴν Κυριακὴ 28 Αὐγούστου μεγάλες ἐκδηλώσεις «Κρητικοῦ λαϊκοῦ Πολιτισμοῦ».

Αἱ ἐκδηλώσεις «Κρητικοῦ λαϊκοῦ Πολιτισμοῦ» περιλαμβάνουν.

Ἔκθεσις Ἀνωγειανῶν ὑφαντῶν.

«Ἀνωγειανὸ γάμο».

Κρητικοὶ χρροὶ καὶ τραγούδια».

Αἱ ἐκδηλώσεις ὀργανοῦνται ὡς συμβολὴ τοῦ Δήμου εἰς τὸν ἑορτασμὸν τῆς ἑκατονταετηρίδος τοῦ Ἀρκαδίου. Σκοπὸς τῶν ἐκδηλώσεων εἶναι νὰ προβληθοῦν οἱ πλούσιες πολιτιστικὲς παραδόσεις τῆς Κρήτης. Αἱ ἐκδηλώσεις γίνονται μὲ τὴν οἰκονομικὴν ἐνίσχυσιν τοῦ Ε.Ο.Τ.

Ἐκ τοῦ Δήμου Ἀνωγείων

ΝΕΟΝ
ΜΙΚΡΟΒΙΟΛΟΓΙΚΟΝ ΚΑΙ ΒΙΟΧΗΜΙΚΟΝ ΕΡΓΑΣΤΗΡΙΟΝ
ΣΤΥΛ. Γ. ΚΕΦΑΛΟΓΙΑΝΝΗ
Ἰατροῦ Μικροβιολόγου
Ἐπὶ 3 1)2 ἔτη ἐσωτερ. βοηθοῦ Γεν. Νοσοκομείου Πειραιῶς «Βασίλισσα Φρειδερίκη». Ἐκτελοῦνται παντὸς εἴδους μικροβιολογικαί, βιοχημικαὶ καὶ αἱματολογικαὶ ἐξετάσεις εἰς τὸ πλήρως ἐξοπλισμένον ἐργαστήριόν του.
Ὁδὸς Μονοφατσίου 2
Παρὰ τῇ Κλινικῇ «Μεγαλόχαρη»
Τηλ. Ἰατρείου 63–13
« Οἰκίας 25–81

Χαρ. Μ. Παπαδάκης
Ὀρθοπαιδικὸς-Χειρουργὸς
τ. τῶν Ὀρθοπεδικῶν Κλινικῶν ΒΟΥΛΑΣ καὶ ΛΕΡΟΥ
Δέχεται εἰς τὸ ἰατρεῖον του Μαρογεώργη 7 (Χεῖτὰν - Ὀγλοῦ) παραπλεύρως Φαρμακείου Θεοδωρίδη. Δεκτοὶ ὑπάλληλοι Δημοσίου, Τ.Τ.Τ. καὶ Τραπεζῶν. Τηλ. 32–89.

ΑΠΩΛΕΣΘΗ βιβλιάριον ἐπιδοτήσεως Ταμείου Ἀνεργείας ἀνῆκον εἰς τὸν σταφιδεργάτην Δημήτρ. Στ. Ἀλεξανδρῆ. Παρακαλεῖται ὁ εὑρὼν ὅπως τὸ παραδώσῃ εἰς τὸ Γραφεῖον τοῦ Ὀργανισμοῦ Ἀνεργείας.
1–3

Οἱ ἀρχαιολογικοί μας χῶροι

ΜΟΥΣΕΙΟΝ

Ὧραι Λειτουργίας: Κυριακὴ 10 π. μ.—1 μ μ.
Δευτέρα 8 π. μ.—1 μ. μ.
Τὰς ὑπολοίπους ἡμέρας τῆς ἑβδομάδος 8 π. μ.—1 μ. μ. καὶ 3—6 μ. μ.
Εἴσοδος δραχ. 10. Πλὴν τῶν ἡμερῶν Κυριακῆς καὶ Πέμπτης θαθ' ἃς ἡ εἴσοδος εἶναι ἐλευκέρα.

ΚΝΩΣΟΣ

Καθ' ἑκάστην ἡμέραν ἀπὸ 8 π. μ. ἕως τῆς Δύσεως τοῦ ἡλίου.
Εἴσοδος δραχ. 10. Πλὴν τῶν ἡμερῶν Πέμπτης καὶ Σαββάτου καθ' ἃς ἡ εἴσοδος εἶναι ἐλευθέρα.

ΔΩΡΕΑΝ ΞΕΝΑΓΗΣΕΙΣ

Αἱ δωρεὰν ξεναγήσεις γίνονται εἰς τὸ Ἀρχαιολογικὸν Μουσεῖον καὶ τὴν Κνωσὸν ἑκάστην Κυριακὴν ἀπὸ 10.30' π. μ. ἕως 1 μ. μ.

Γεώργιος Ε. Παπαδάκης
Εἰδικὸς Καρδιολόγος
Ἀλίκη Κατσανεβάκη-Παπαδάκη
Ὀδοντίατρος
Δέχονται εἰς τὰ ἰατρεῖα των ἐπὶ τῆς ὁδοῦ Τρυφίτσου ἀρ. 3.
Τηλ. Ἰατρείων 41–90
» Οἰκίας 56–50

Ἐμμαν. Γ. Κοπιδάκης
Χειρουργὸς
Εἰδικευθεὶς ἐπὶ ἑξαετίαν εἰς Ἡνωμ. Πολιτείας Ἀμερικῆς δέχεται καὶ χειρουργεῖ εἰς τὴν Κλινικὴν «ΕΥΑΓΓΕΛΙΣΜΟΣ».
Ὁδὸς Θεοτοκοπούλου
Ἡράκλειον Κρήτης

Κων)νος Γαροφαλάκης
Ἰατρὸς — Χειρουργὸς
Διδάκτωρ Πανεπιστημίου
BOLOGNA καὶ τέως ἐσωτερικὸς βοηθὸς «Εὐαγγελισμοῦ» μετεκπαιδευθεὶς ἐν Ἀγγλίᾳ δέχεται ἐν τῷ ἰατρείῳ του "Ἐβανς 58. Τηλ.41–81.
Δέχεται καὶ χειρουργεῖ εἰς τὴν Πολυκλινικὴν Ἡρακλείου.

ΕΠΑΝΟΔΟΣ ΙΑΤΡΟΥ
Ἐπανῆλθεν ἐκ τοῦ ταξιδίου του ὁ ἰατρὸς κ. Νικ. Νηστικάκης καὶ δέχεται εἰς τὸ ἰατρεῖον του ὁδὸς Βικέλα 16.
1–20

ΚΛΙΝΙΚΗ
ΜΑΙΕΥΤΙΚΗ - ΧΕΙΡΟΥΡΓΙΚΗ
ΓΥΝΑΙΚΟΛΟΓΙΚΗ
Ὁ ΑΓΙΟΣ ΕΛΕΥΘΕΡΙΟΣ.
Ε. Γ. ΠΑΤΕΡΑΚΗ
Μαιευτῆρος—Χειρουργοῦ— Γυναικολόγου
Διδάκτορος Πανεπιστημίου Ἀθηνῶν. Ὁδὸς Ἱδομενέως 24 ὄπισθεν Κινηματογράφου «Ἀστόρια»
Τηλ. 34–91 Ἡράκλειον.

ΚΛΙΝΙΚΗ
Ὠτορινολαρυγγολογικὴ
"ΑΓΙΑ ΑΝΑΣΤΑΣΙΑ,,
ΧΡΥΣ. Ι. ΜΑΘΙΟΥΔΑΚΗ
ΧΕΙΡΟΥΡΓΟΥ ΩΤΟΡΙΝ)ΛΑΡΥΓΓΟΛΟΓΟΥ
Τ. Ἐσωτερικοῦ βοηθοῦ Ὠτορινολαρυγγολογικῆς Κλινικῆς Πανεπιστημίου Ἀθηνῶν
Ὁδὸς Ζωγράφου ἀρ. 12 (Πλατεῖα Δασκαλογιάννη)
Τηλ. 63–14
Γίνονται δεκτοὶ ἀσθενεῖς ὅλων τῶν Ταμείων πλὴν τοῦ Ι.Κ.Α.

ΣΧΟΛΑΙ ΑΓΓΛΙΚΗΣ
"ΣΩΤΟΣ,,
ΤΗΛ. 40-13 & 50-13

MENTIOYM

ΑΝΔΡΕΑΣ Χ. ΛΕΥΚΟΠΟΥΛΟΣ
Ἀριστοῦχος καὶ διπλωματοῦχος ΔΙΑΜΕΣΟΝ τῆς Ἑλληνικῆς Πνευματιστικῆς Ἑταιρίας καὶ τοῦ Instituto di Astrologia è Ipnotisimo Italiano Fondatonel 1932 eva Pazze «ITALIA».
Ἀριθ. ἐγκρίσεως ἀποφάσεως Πρωτοδικείου Ἀθηνῶν 12841) 1962. Παρουσιάζει φαινόμενα τῆ λεπαθείας ἐν ἐγρηγόρσει, ἀμφιβολίας, προβλέψεις γάμων, ἐπικοινωνίας πνευμάτων, ἐπιβολάς, καὶ ὑποβολάς, ἐπιδράσεις βάσει ἀστρολογίας κλπ.
ΠΡΟΣΕΞΑΤΕ
Περιβάλλον φιλικὸν καὶ πολιτισμένον, ἀπόλυτος μυστικότης, πλήρης κατανόησις τῶν ὑποθέσεών σας. Δέχεται καθ' ἑκάστην πλὴν τῶν Κυριακῶν 9 π. μ. ἕως 1 μ. μ. καὶ 5–8 μ. μ.
Τὸ μοναδικὸν μέντιουμ ἐν Ἑλλάδι τὸ ὁποῖον ὑπευθύνως προλέγει τὸ μέλλον σας.
Διεύθυνσις ὁδὸς Ἀπολλωνίας ἀριθ. 50 (ὄπισθεν Σινεμᾶ «Ριβολί). Τηλ. 41–34 Καμίνια.

Ἐμμαν. Χατζηδάκης
Ἰατρὸς—Παθολόγος
Δέχεται εἰς τὸ Ἰατρεῖον του ὁδὸς Τυλίσσου 6, ἀπὸ 8–10 π.μ. καὶ ἀπὸ 5–8 μ. μ.

Ἰωάν. Σ. Μανουσάκης
Ἰατρὸς Καρδιολόγος
Ἀριστοῦχος Διδάκτωρ Πανεπιστημίου Ἀθηνῶν εἰδικευθεὶς εἰς τὴν ΠΑΘΟΛΟΓΙΑΝ—ΚΑΡΔΙΟΛΟΓΙΑΝ ἐπὶ 41)2 ἔτη εἰς Νοσοκομεῖον BROYSSAIS Παρισίων καὶ Β' Πανεπιστημιακὴν Κλινικήν, δέχεται ἐπὶ τῆς ὁδοῦ Μονῆς Ὁδηγητρίας 7 ἔναντι Ἁγίας Αἰκατερίνης.
Τηλ. 41–52 καὶ 39–86

Βασίλ. Ι. Πουλιανάκης
Ἰατρὸς — Χειρουργὸς
Διδάκτωρ Πανεπιστημίου Ἀθηνῶν, Μέλος Διεθνοῦς Κολεγίου χειρουργῶν. Ἐπὶ τριετίαν μετεκπαιδευθεὶς εἰς Ἡνωμ. Πολιτείας Ἀμερικῆς.
Δέχεται καὶ χειρουργεῖ εἰς τὴν Κλινικὴν «Ο ΤΙΜΙΟΣ ΣΤΑΥΡΟΣ» παρὰ τὸν Ἅγ. Δημήτριον Τηλ. 32–79. Οἰκίας 21–36.

Ὁ Ἰατρὸς—Καρδιολόγος
Δρ Ν. Μ. Παπάζογλου
Ἐπιμελητὴς τῆς Καρδιολογικῆς Κλινικῆς τοῦ Νοσοκομείου «Η ΠΕΝΤΕΛΗ» ἀντεπιστέλλον μέλος τῆς Γαλλικῆς Καρδιολογικῆς Ἑταιρείας.
Δέχεται καθημερινῶς ὁδὸς Χάρητος 5 (α' Ὀροφος) Κολωνάκι Ἀθῆναι Τηλ. 717–508.

ΕΜΜ. ΙΩΑΝΝΙΔΗΣ
Ἰατρὸς
Δέχεται 4–8 μ. μ. Λεωφόρος Ἰκάρου 55 Πόρος

Ἀλλαγὴ Διευθύνσεως
Ἡ Μαιευτικὴ καὶ Γυναικολογικὴ Κλινικὴ (ΘΕΟΜΗΤΩΡ) τῶν ἰατρῶν Γ. ΜΑΡΗ καὶ Ι. ΟΡΦΑΝΟΥ μετεφέρθη καὶ λειτουργεῖ ἐπὶ τῆς ὁδοῦ Βλαστῶν (ὄπισθεν καταστήματος Πετροπούλου καὶ ἔναντι Συμβολαιογράφου Μ. Καλυβιανάκη). Τηλ. 40–80.

Ἀφιχθεὶς ἐκ Λονδίνου
ὁ Ἰατρὸς
Μιχ. Ε. Μαρκομιχελάκης
Χειρουργὸς Ὀφθαλμίατρος
Δέχεται καθημερινῶς εἰς τὸ πλήρως καὶ διὰ συγχρόνων ὀργάνων ἐξοπλισμένον ἰατρεῖον του ἐπὶ τῆς ὁδοῦ Βικέλα 15 (Βαλιδὲ Τζαμί, παραπλεύρως ξενοδοχείου «Ἐμπορικὸν»).
Τηλέφ. Ἰατρείου 39–83
» Οἰκείας 26–85.

ΑΘΑΝΑΣΙΑ ΛΥΡΩΝΗ
ΦΥΣΙΟΘΕΡΑΠΕΥΤΡΙΑ
Κατεχάκη 25
Τηλέφ. 58–26
Ἐναντι Νέας Ἀγροτικῆς Τραπέζης

ΚΡΗΤΙΚΟΙ ΑΝΤΙΛΑΛΟΙ

Ἐνενῆντα κιλὰ ψάρια βυθοῦ ἔπιασε προχθὲς σὲ μιὰ καὶ μόνη ἐξόρμησή του γνωστὸς ψαροντουφεκᾶς δι κηγόρος τῆς πόλεώς μας τοῦ ὁποίου τὸ ἐπίθετο ἐνθυμίζει φροῦτο τῆς ἐποχῆς. Ὁ ἄθλος του αὐτός, εἶναι πολλοῦ ἐπαίνου ἄξιος. Ὑπάρχουν ὅμως καὶ μερικοὶ ποὺ ἀντιδικοῦν μὲ τὴν ἀκρίβεια τῆς ποσότητος, ἰσχυριζόμενοι ὅτι πρόκειται περὶ «ἁλιευτικῆς» ὑπερβολῆς ποὺ κάνει τὴ σαρδέλλα φάλαινα καὶ τὸν κοβιὸ δελφίνι. Στὰ ψεύδη τῶν κυνηγῶν καὶ τῶν ψαράδων, προσετέθησαν καὶ τῶν ψαροντουφεκάδων. Ἐνενῆντα κιλὰ ψάρια σὲ μιὰ καλάδα εἶναι ὑπόθεση... οὔτε Πεπόνια νὰ ἦσαν, λένε μερικοὶ συνάδελφοί του θωμάδες οὐχὶ ἐξ ἐπαγγελματικῆς ἀντιζηλίας διότι ὅλοι τους ὁμονοοῦν ἀλλὰ διότι δὲν ἔθεσαν τὸ πηρούνι τους ἐπὶ τὸν τύπον τῶν ἤλων καὶ τὰ ψάρια ἐφαγώθησαν ἐρήμην των. Πῶς νὰ πιστέψουν λοιπόν.

* * *

Τὸ πάρκο «Θεοτοκοπούλου» γίνεται τόπος συγκεντρώσεως ὅλων ἐκείνων τῶν νεαρῶν τουριστῶν πού στερούμενοι τῶν μέσων νὰ εὕρουν στέγη φέρουν στὰ νῶτα τους, ὅπως οἱ χοχλιοὶ τὴν ἀποσκευή τους. Τὴν ἁράζουν λοιπὸν στὰ παγκάκια ἢ καὶ κατάχαμα καὶ κάνουν μιὰ χαρὰ τὸν ἀδάπανο τουρισμό τους. Εἶναι δέ αὐτοὶ νεαροὶ γενειοφόροι κοὶ ἠμιενδεδυμένες κοπέλλες ρυπαροὶ καὶ ἄπλυτοι φτωχοὶ διάβολοι πού ἦρθαν ἀδέκαροι σὲ μιά χώρα ποὺ τὸ συνάλλαγμα εἶναι ἡ Κολχίδα της μὲ τὴν ἀντίστροφη ἔννοια. Ἀντὶ νὰ ἐκπλέωμε δηλαδὴ μὲ τὴν «Ἀργὼ» γιὰ νὰ ἁρπάσωμε τὸ Χρυσόμαλλο δέρας, περιμένωμε νὰ μᾶς τὸ φέρουν αὐτοὶ στὰ πόδια μας. Τί «δέρας» νὰ πάρεις ὅμως ἀπὸ ἀδέκαρους ὅπως αὐτοὶ ποὺ εἶναι ξαπλωμένοι ἀθιγγανιστὶ ἐδῶ κι' ἐκεῖ στὸ μικρὸ κῆπο; Τὸ μόνο ποὺ μποροῦσε νὰ τοὺς ζητήσει κανεὶς εἶναι νὰ μὴν ἀσεβοῦν μπροστὰ στὰ μάτια τοῦ μεγάλου ζωγράφου μας ποὺ τοὺς βλέπει ἐμβρόντητος ἀπὸ τὴν μαρμάρινη βάση του νὰ μεταβάλουν εὐκαιρία δοθείσης τὸ πάρκο του.,. σὲ πάρκο τοῦ Ἁγίου Ἰακώβου.

* * *

Γραφικὴ πραγματικὰ εἶναι καὶ ἀθῶα στὸ βάθος ἡ συνήθεια ποὺ ἔχουν οἱ ψαράδες καὶ οἱ κυνηγοί μας νὰ δίδουν φανταστικοὺς ἀριθμοὺς τῶν ἐπιτυχιῶν τους, εἰς πεῖσμα τῆς λαϊκῆς παροιμίας ποὺ λέει ὅτι «τοῦ πουλολόγου, τοῦ ψαρᾶ, τοῦ κυνηγοῦ τὸ πιάτο, ἐννιὰ φορὲς εἶν' ἀδειανὸ καὶ μιὰ φορὰ γεμᾶτο». Χτυποῦν ὅλοι τους ἄφθονο κυνῆγι, ἀλλὰ εἶναι συγχρόνως καὶ οἱ καλύτεροι πελάτες τῶν κρεοπωλείων μας. Τὸ ἴδιο καὶ οἱ ψαράδες, οἱ ἐρασιτέχνες ἐννοεῖται, ψαροντουφεκάδες, πεζοβόλοι, δικτυάρηδες, καλαμάδες, τοῦ γύρου ἢ τῆς βάρκας. Πιάνουν ἄφθονο ψάρι ἀλλὰ δὲν λείπουν ἀπὸ τὰ ψαράδικα. Βέβαια, ὑπάρχουν καὶ οἱ πραγματικοὶ δεξιοτέχνες, ἀλλὰ εἶναι ἕνας στοὺς ἑκατό. Οἱ ἐνενῆντα ἐννέα γεμίζουν τὰ πιάτα τους ἀπὸ τὴν ἀγορά. Τὸ σαλάχι, ὄντε λάχει...

* * *

Ἀναίμακτο σαρανταοκτάωρο, καὶ μάλιστα σὲ μέρες ἐντατικῆς κινήσεως εἶναι κάτι ποὺ ἀξίζει νὰ πανηγυρισθεῖ δεόντως. Διότι αὐτὸς ὁ νέος Μινώταυρος τοῦ τροχοῦ ποὺ καταβροχθίζει κάθε μέρα δεκάδες θύματα τῆς ἀπροσεξίας τῶν ὁδηγῶν καὶ ὄχι ἑπτὰ νέους καὶ ἑπτὰ νέες ἐτησίως ὅπως τοῦ Κρητικοῦ Λαβυρίνθου, πρέπει νὰ καταργηθεῖ καὶ νὰ πεθάνει ἀπὸ ἀσιτία. Καὶ δὲν εἶναι δύσκολο, ἀρκεῖ νὰ προσέχουν πεζοὶ καὶ ὀχούμενοι καὶ νὰ μὴν περιμένωμε τὸ Θησέα νὰ ἔλθη αὐτόκλητος νὰ σκοτώσει τὸ θηρίο...,

ΑΝΤΑΙΟΣ

Χαρίδημος Ρουσάκης
Ἰατρὸς—Μικροβιολόγος
Πλατεῖα Δασκαλογιάννη
Τηλέφ. 36–80

Βίκτωρ Γουναλάκης
Ἰατρὸς
Δερματικὰ—Ἀφροδίσια
Δέχεται 9–1 μ.μ. 5–8 μ.μ.
Ἀριθ. Τηλ. 33–51

Νέα Ὠτορινολαρυγγολογικὴ Κλινικὴ
ΑΓΓ. Ι. ΡΑΜΟΥΤΣΑΚΗ
ΩΤΟΡΙΝ)ΛΑΡΥΓΓΟΛΟΓΟΥ
ΧΕΙΡΟΥΡΓΟΥ
Πλατεῖα Καλλεργῶν. Ἀνωθεν Πρακτορείου αὐτοκινήτων Χανίων (ἔναντι Μεγάρου ΟΤΕ).
Τηλ. 57–44

ΩΤΟΡΙΝΟΛΑΡΥΓΓΟΛΟΓΙΚΗ ΚΛΙΝΙΚΗ
ΙΩΑΝ. Γ. ΣΥΓΚΕΛΑΚΗ
Ὁδὸς Στρατ. Πεζανοῦ
Γίνονται δεκτοὶ ἀσθενεῖς ΤΕΒΕ, Τραπεζῶν, ΟΤΕ Ταχυδρομικοί, Δημόσιοι.

ΜΙΚΡΟΒΙΟΛΟΓΙΚΟΝ καὶ ΒΙΟΧΗΜΙΚΟΝ ΕΡΓΑΣΤΗΡΙΟΝ
ΕΜΜ. Κ. ΠΟΜΠΟΔΑΚΗ
Ἰατροῦ Μικροβιολόγου
Ἐπὶ 3ετίαν ἐσωτερικοῦ βοηθοῦ τοῦ Ἱπποκρατείου Νοσοκομείου Ἀθηνῶν.
Ἐκτελοῦνται αἱ παντὸς εἴδους Μικροβιολογικαὶ—Βιοχημικαὶ— Αἱματολογικαὶ ἐξετάσεις.
Ὁδὸς Στρατηγοῦ Πεζανοῦ 2 Πλ. Ἁγ. Μηνᾶ.
Τηλ. 58—05

Η ΝΕΑ ΟΦΘΑΛΜΟΛΟΓΙΚΗ ΧΕΙΡΟΥΡΓΙΚΗ ΚΛΙΝΙΚΗ
**"Η ΠΑΝΤΑΝΑΣΣΑ,

Μικραι Αγγελιαι

ΠΩΛΟΥΝΤΑΙ οἰκόπεδα ἐντὸς σχεδίου εἰς Ν. Ἁλικαρνασσὸν (παραπλεύρως 2ου Δημοτικοῦ σχολείου). Πληροφορίαι τηλ. 35–02.

1–6

ΠΩΛΕΙΤΑΙ αὐτοκίνητον ἐπιβατηγὸν Ι. Χ. εἰς καλὴν κατάστασιν τύπου FORD AGLIA 1961 λόγῳ ἀναχωρήσεως εἰς τὸ Ἐξωτερικόν. Πληροφορίαι τηλ. 25–29.

1–6

ΠΩΛΟΥΝΤΑΙ δύο πλάστιγγες τῶν 800 κιλῶν εἰς ἄριστην κατάστασιν καὶ εἰς τιμὰς εὐκαιρίας. Πληροφορίαι τηλ. 31–63.

ΖΗΤΕΙΤΑΙ ὑπηρεσία γιὰ ὀλιγομελῆ οἰκογένεια ἀπὸ 14 ἐτῶν καὶ ἄνω μισθὸς ἱκανοποιητικός. Πληροφορίαι παρ' ἡμῖν.

ΖΗΤΕΙΤΑΙ καθαρίστρια ἐσωτερικὴ διά Κλινικήν. Μισθὸς ἱκανοποιητικὸς τηλ. 37-35.

ΕΝΟΙΚΙΑΖΕΤΑΙ νεόδμητος λοὺξ οἰκία ἐκ 4 δωματίων, λουτροῦ, αὐλῆς καὶ λοιπῶν βοηθητικῶν χώρων. Πληροφορίαι εἰς Φροντιστήρια Εὐαγγελίας Ε. Λογιάδου τηλ. 36–98.

1–6

ΕΝΟΙΚΙΑΖΕΤΑΙ οἰκία ἐκ 4 κυρίων δωματίων, χώλ. κουζίνα, λουτρὸ ἐπὶ τῆς ὁδοῦ Γ. Χατζιδάκη. Πληροφορίαι τηλ. 61–88.

1–10

ΠΩΛΟΥΝΤΑΙ σὲ τιμὴ εὐκαιρίας αὐτοκίνητο ἐπιβατικὸ 5 ἵπποι ΡΕΝΩ 44 κατανάλωσις 70 τὸ γαλόνι. Πλεκτικὴ ἠλεκτροκίνητος ORION. Δύο πλυντήρια ὑπεραυτόματα 5 κιλῶν εὐρωπαϊκὰ εἰσαχθέντα 10 Ἰουνίου. Μηχανὴ μανταρίσματος καλτσῶν. Πληροφορίαι Μαστραχᾶ 13 Καμαράκι. Τηλέφ. 37–07 κ. Εὐάγγελον.

1–10

ΕΝΟΙΚΙΑΖΟΝΤΑΙ τρεῖς νεόδμητοι ὄροφοι ἐπὶ τῆς ὁδοῦ Χάνδακος ἀριθ. 24 δι' ἐπαγγελματικὴν στέγην ἢ ἀνάλογον ἐπιχείρησιν. Πληροφορίαι Ἐμμαν. Καλογεράκην τηλ. 37–30.

ΠΩΛΕΙΤΑΙ οἰκόπεδον εἰς Μπεντεβῆ ἐναντι Ἐργοστασίου Ἀλίκης Βασιλάκη. Πληροφορίαι τηλ. 61–69.

1–8

ΖΗΤΕΙΤΑΙ δεσποινὶς ἀπόφοιτος Ἐμπορικῆς Σχολῆς, γνωρίζουσα γραφομηχανὴ κατὰ προτίμησιν μὲ προϋπηρεσίαν διὰ τὸ κατάστημα ΚΕΛΒΙΝΕ·Ι·ΤΟΡ. Πληροφορίαι τηλ. 62–55.

1–6

ΠΩΛΟΥΝΤΑΙ οἰκόπεδα δυτικῶς γηπέδου Ἐργοτέλους ἐπὶ τῆς ὁδοῦ Γεωργίου Χατζιδάκη καὶ Λεωφ. Κυκλάδων. Πληροφορίαι ἐντός.

1–10

ΠΩΛΕΙΤΑΙ αὐτοκίνητον τύπου OPEL OLYMPIA (Caravan) 66 μοντέλο. Πληροφορίαι εἰς τὸ κατάστημα Γ. Καλογεράκη ὁδὸς Μονῆς Ὁδηγητρίας 22. Τηλ. 45-96

ΑΠΩΛΕΣΘΗ τὴν Κυριακὴν ἐντὸς τοῦ Φέρρυ – Μπὼτ «Μίνως» κατὰ τὴν ἀποβίβασιν, δίπλωμα μοδιστρικῆς ὑπὸ τὸ ὄνομα Βαρβάρα Κλάδου. Παρακαλεῖται ὁ εὑρὼν καθ' ὅτι τοῦ εἶναι ἄχρηστον, ὅπως τὸ παραδώσῃ εἰς τὸν κ. Σπ. Κλάδον ὡρολογοποιὸν παρὰ τῶ Καμαράκι καὶ ἀμειφθήσεται.

ΕΝΟΙΚΙΑΖΕΤΑΙ οἰκία καινουργὴς εἰς τὸ κέντρον τῆς πόλεως ἀποτελουμένη ἐκ 5 δωματίων μεθ' ὅλων τῶν βοηθητικῶν χώρων καὶ κήπου. Τιμὴ ἐξαιρετική. Πληροφορίαι τηλέφ. 47–23. 1–12

ΖΗΤΕΙΤΑΙ ὑπάλληλος ἀπόφοιτος Ἐμπορικῆς Σχολῆς. Πληροφ. τηλ. 46–07.

1–6

ΑΠΩΛΕΣΘΗ ἐπαγγελματικὴ ἄδεια ἱκανότητος ὁδηγοῦ αὐτοκινήτου ἀνήκουσα εἰς τὸν Ἐμμ. Γ. Χιλετζάκη. Παρακαλεῖται ὁ εὑρὼν νὰ τὸ παραδώσῃ εἰς τὸ Τμῆμα Τροχαίας Ἡρακλείου.

1–4

ΖΗΤΕΙΤΑΙ μικρὸς ἡλικίας 16 –17 ἐτῶν γνωρίζων μοτοποδήλατον διὰ μεταφορὰν φυαλῶν ὑγραερίου. Πληροφ. Λεωφ. Καλοκαιρινοῦ 125 τηλ. 60–36

1–6

ΑΠΩΛΕΣΘΗ πορτοφόλιον χρώματος κόκκινο ἀνήκον εἰς τὴν Κατίνα Πλευράκη περιέχον χρήματα καὶ κλειδιὰ ἀπὸ Καμαράκι ἕως Στρατῶνες. Παρακαλεῖται ὁ εὑρὼν ὅπως τηλεφωνήσει εἰς τὸ 63–79.

1–2

ΠΡΟΓΡΑΜΜΑ ΠΛΕΙΣΤΗΡΙΑΣΜΟΥ

Ἐμμανουὴλ Μπιτζαράκη ἐμπόρου, κατοίκου Ἡρακλείου, ὁδὸς 1821.

ΚΑΤΑ

Ἰωάννου Ἐμμαν. Ἀγγελιδάκη, ἐργολάβου, κατοίκου Ἡρακλείου.

Ὁ καθ' οὗ τὸ παρὸν πρόγραμμά μου πλειστηριασμοῦ καίτοι ἐπετάγη νομίμως διά τῆς ὑπὸ χρον. 14–7–1966 ἐπιταγῆς μου κατὰ τὸ ὑπ' ἀριθμ. 9098 τῆς 14–7–1966 ἀποδεικτικὸν ἐπιδόσεως τοῦ δικ. κλητῆρος Γ. Σκυβαλάκη καὶ ἀκολούθως διά τῆς ὑπό χρον. 21–7–1966 ἐπιταγῆς μου, ἐπιδοθείσης αὐτῷ νομίμως κατὰ τὸ ὑπ' ἀριθμ. 9116 τῆς 21–7–1966 ἀποδεικτικὸν ἐπιδόσεως τοῦ αὐτοῦ ἄνω δικ. κλητῆρος, ὅπως δυνάμει καὶ πρὸς ἐκτέλεσιν τῆς ὑπ' ἀριθμ. 97)1966 διαταγῆς πληρωμῆς τοῦ Προέδρου τῶν Πρωτοδικῶν Ἡρακλείου νομίμως κηρυχθείσης ἐκτελεστῆς, μοῦ πληρώσῃ διὰ κεφάλαιον τόκους καὶ ἔξοδα τὸ ποσὸν (τῆς τελευταίας τῶν ἄνω ἐπιταγῶν) τῶν δραχμῶν 22.008 ἐντόκως ἐκ τούτων αἱ δρ. 20.000 ἀπὸ τῆς 15.7.1966, πλὴν ἀπέσχε νὰ πράξῃ τοῦτο μέχρι σήμερον, παρελθούσης οὕτως τῆς νομίμου προθεσμίας, ἀπράκτου.

ΔΙΑ ΤΑΥΤΑ

Καὶ μὲ τὴν ρητὴν ἐπιφύλαξιν παντὸς ἑτέρου δικαιώματός μου ἐκ τοῦ ἄνω τίτλου – διαταγῆς – καὶ ἐπιταγῶν καὶ κατὰ τοῦ συνυποχρέου μετὰ τοῦ καθ' οὗ, Στυλ. Μαρκάκη ἐναντί μου δυνάμει καὶ πρὸς ἐκτέλεσιν τῆς ἄνω διαταγῆς πληρωμῆς καὶ πρὸς εἴσπραξιν τοῦ ἄνω ποσοῦ τῶν δρ. 22.008, τῶν τόκων τῶν ἐκ τούτων δρ. 20.000 ἀπό 15.7.1966 καὶ τῶν ἐξόδων ἐκτελέσεως μέχρις ἀπο πληρωμῆς, ἐκτίθημι εἰς δημόσιον ἀναγκαστικὸν πλειστηριασμὸν ἐκποιήσεως τὰ ὡς κάτωθιἀκίνητα κτήματα τοῦ καθ' οὗ τὸ παρὸν μου, κείμενα εἰς τὴν κτηματικὴν περιφέρειαν τοῦ Δήμου Ἡρακλείου καὶ τὴν περιφέρειαν τοῦ Εἰρηνοδικείου Ἡρακλείου καὶ εἰδικώτερον. Ἤτοι: 1) Τὸν ἰσόγειον ὄροφον ἀποτελούμενον ἀπὸ χώλ, σαλοτραπεζαρίαν, γραφεῖον, βεράνταν, κουζίναν, πλυσταριὸ, λουτροκαμπινὲ καὶ λοιπῶν βοηθητικῶν χώρων ὡς καὶ τὸν ἀνώγειον ὄροφον ἀποτελούμενον ἐκ τριῶν ὑπνοδωματίων, χώλ, καὶ βοηθητικῶν χώρων καὶ μὲ συμμετοχὴν ἀμφοτέρων τῶν ὀρόφων ἀπό τοῦ ὅλου οἰκοπέδου τῆς οἰκοδομῆς κατὰ τὰ 2)3 ἐξ ἀδιαιρέτου τούτου κατὰ τὰς διατάξεις τοῦ Ν. 3741)1929 καὶ τῶν ἄρθρων 1002 καὶ 1117 τοῦ Α.Κ. ἐκ μιᾶς οἰκοδομῆς συγκειμένης ἐκ τριῶν ὀρόφων (ἡμιϋπογείου, ἰσογείου καὶ ἀνωγείου) ἐκτισμένης ἐπὶ χώρου 400 τετρ. μέτρων περίπου συνορευομένης τῆς ὅλης οἰκοδομῆς καὶ τοῦ οἰκοπέδου της μὲ Γυμνάσιον Θηλέων Ἡρακλείου κληρ. Ἐμμανουήλ Ἀγγελιδάκη Λεωφόρῳ Βασιλέως Γεωργίου Β καὶ κειμένης ἐντὸς τῆς πόλεως Ἡρακλείου καὶ ἐπὶ τῆς Λεωφόρου Βασιλέως Γεωργίου Β' καὶ 2) Τὸ 1)4 ἐξ ἀδιαιρέτου τοῦ ἐντὸς τῆς πόλεως Ἡρακλείου καὶ ἐπὶ τῶν ὁδῶν, Ἀθηνᾶς, Ἀθανασίου Διάκου καὶ Δρακοντοπούλου, κειμένου θερινοῦ κινηματογράφου, ὑπὸ τὸ ὄνομα «Σταυρωτή» μεθ' ὅλων τῶν ἐξαρτημάτων παραρτημάτων καὶ ἐγκαταστάσεων ἐπὶ ἐκτάσεως οἰκοπεδικῆς 1.700 τετρ. μέτρων περίπου καὶ συνορευομένου κτήμασι, κληρ. Ἐμμ. Ἀγγελιδάκη, Δημ. Ἀντωνοπούλου, ὁδῷ Ἀθηνᾶς πάροδον Λεωφόρου Χρυσοστόμου καὶ ὁδὸν Δρακοντοπούλου.

Ὁ πλειστηριασμὸς τῶν ὡς ἄνω ἀκινήτων κτημάτων γενήσεται τὴν 25 Σεπτεμβρίου 1966 ἡμέραν Κυριακὴν καὶ ὥραν 10–12 π.μ. ἐνώπιον τοῦ Συμβολαιογράφου Ἡρακλείου Ζαχ. Βογιάκι καὶ εἰς τὸ ἐπὶ τῆς ὁδοῦ Ἔβανς τῆς πόλεως Ἡρακλείου, κειμένῳ δημοσίῳ γραφείῳ του καὶ τούτου κωλυομένου ἐνώπιον τοῦ νομίμου ἀναπληρωτοῦ του ὁπότε καὶ ὅπου καλοῦνται οἱ βουλόμενοι νὰ πλειοδοτήσωσιν.

Ἁρμόδιος δικαστικὸς κλητὴρ ἐνεργησάτω πάντα τὰ ἐπὶ τοῦ προκειμένου νόμιμα.

Ἐπεκολλήθη τῶ κοινοποιηθησομένω τῷ καθ' οὗ τὸ ὑπ' ἀριθμ. 27236 διπλότυπον τοῦ Τ.Π.Δ.Η. ἐκ δρ. 20.

Ἐν Ἡρακλείω τῇ 16 Αὐγούστου 1966

Ὁ τοῦ ἐπισπεύδοντος καὶ παραγγέλλοντος πληρεξούσιος δικηγόρος.

ΚΩΝ. Ι. ΚΟΝΔΥΛΑΚΗΣ
Ὁδὸς Σμύρνης 19

Ἀπὸ τὴν δρᾶσιν τῶν κατασκόπων τοῦ Β' Παγκοσμίου Πολέμου

ΤΟ ΧΑΛΚΙΝΟ ΚΟΥΜΠΙ

ΕΝΑ ΑΝΕΛΕΗΤΟ ΚΥΝΗΓΗΤΟ ΡΩΣΩΝ - ΑΓΓΛΩΝ - ΓΕΡΜΑΝΩΝ

Τοῦ Ρώσου συγγραφέα Λ. ΟΒΑΛΩΦ

44ον

Σέ συνέχεια μὲ πληροφόρησε ὅτι ἡ ὑπηρεσία κατασκοπείας καί ἀντικατασκοπείας μας ἔχει στείλει στὴ Ρίγα ἕναν πολὺ δοκιμασμένο καὶ σπουδαῖο ἄνθρωπο, ὑπάλληλο τώρα τῶν κρατικῶν ὑπηρεσιῶν ἀσφαλείας καὶ ποὺ ὑπηρετεῖ σ' αὐτό τὸν τομέα ἀπὸ τὴν ἐποχὴ τοῦ Ντερζίνσκη. Στὴ Ρίγα πρέπει νὰ συνδεθῶ μαζί του.

Ἔπειτα ἀπ' αὐτά ποὺ ἄκουσα, σώπασα, φυσικά, καὶ δὲν τόλμησα νὰ πῶ ὅτι ἤθελα νὰ βρεθῶ στὶς γραμμὲς τοῦ ἐνεργοῦ στρατοῦ. Ἡ ἀποστολὴ ποὺ μοῦ δινόταν ἦταν σοβαρὴ καὶ ἐπικίνδυνη καὶ δὲν μποροῦσα νὰ τὴν ἀρνηθῶ.

Στὸ τέλος τῆς συζήτησης ὁ Ζελέγνωφ μὲ ρώτησε, μήπως ἤθελα νὰ τοῦ προτείνω τίποτε ἤ νὰ ζητήσω κάτι ποὺ μποροῦσε νά γίνει.

—Ὄχι εἶπα. Μονάχα στὴ Μόσχα βρίσκεται μιὰ κοπέλλα ποὺ θἄχει μάθει, ἴσως, ὅτι ἔχω πεθάνει. Ἄν ἦταν δυνατὸ νὰ τὴν πληροφορούσατε...

—Ὄχι, ἀδύνατο! εἶπε ἀποφασιστικὰ ὁ Ζελέγνωφ. Φαίνεται, ὅτι δὲν καταλαβαίνετε πόσο μυστικὴ πρέπει νὰ εἶναι ἡ δουλειά σας. Τὸ ὅτι βρίσκεστε στὴ ζωή, μποροῦν νὰ τὸ μάθουν μονάχα ὁρισμένα πρόσωπα...

Μοῦ ἐπανέλαβε ὅτι θὰ μὲ βρεῖ κάποιος, ποὺ θὰ εἶναι στὸ ἑξῆς ὁ ἄμεσος ἀρχηγὸς μου καὶ εἶπε τελειώνοντας:

—Καὶ τώρα θά γυρίσετε πίσω. Ὅσο λιγώτερο ἀπουσιάσετε ἀπὸ τὴν πόλη, τόσο τὸ καλύτερο.

Βγήκαμε ἔξω ἀπὸ τὴν καλύβα. Τὸ σκοτάδι ἦταν πηχτό. Παντοῦ σκοτεινά. Μονάχα πολὺ κοντά μας ξεχώριζαν οἱ γυμνοὶ κορμοὶ τῶν πεύκων, ποὺ χάνονται κάπου ψηλά. Ἀπόλυτη ἡσυχία βασίλευε. Μόνον ἀπό μακρυὰ ἐρχόταν κάποιος ἀκαθόριστος ψίθυρος...

—Θὰ γυρίσουμε ἀπό ἄλλο δρόμο, εἶπε σιγανά ὁ Ζελέγνωφ. Ἔτσι θἄμαστε πιὸ ἀσφαλεῖς καί...

Δὲν τελείωσε τὴ φράση του. Σταμάτησε καὶ σφύριξε ἤσυχα. Ἄν δὲν βρισκόταν πλάϊ μου, θὰ νόμιζα πὼς κάποιο πουλὶ καλοῦσε κοντὰ του κάποιο ἄλλο μισοκοιμισμένο. Ἔφτασε ἀμέσως ἕνας ἄνθρωπος, ποὺ φαίνεται πὼς ἦταν κρυμμένος πίσω ἀπὸ τὰ δέντρα καὶ περίμενε τὴν πρόσκληση. Ὁ Ζελέγνωφ τοῦ ψιθύρισε κάτι, πού δὲν τὸ ἄκουσα κι ἐκεῖνος ἀμίλητος μπῆκε μπροστὰ καὶ ἄρχισε νὰ περπατάει ἀνάλαφρα καὶ ἀθόρυβα. Τὸν ἀκολουθήσαμε καὶ τότε κατάλαβα ὅτι σ' αὐτὸ τὸ σκοτάδι ὅλα εἶχαν μιὰ κίνηση, ρυθμισμένη κανονικά.

Στ' αὐτιά μου ἔφθασαν ξεκομμένες κουβέντες, ἀκούγονταν ψίθυροι, σφύριζαν πουλιά, ποὺ στὴν πραγματικότητα μπορεῖ νὰ μήν ἦταν καθόλου πουλιά. Ἄκουγα καὶ σήματα μόρς, παρόλο ποὺ μπορεῖ νὰ μὴν ἦταν τέτοια. Μέσα στὴ νύχτα, σ' αὐτὸ τὸ δάσος ποὺ ἦταν γεμᾶτο μυστικά, ἡ πραγματικότητα μὲ τή φαντασία ἔσμιγαν σ' ἕνα περίεργο σύνολο.

—Δὲν θὰ ἰδοῦμε ἄλλο τὸν Τσέπλις; ρώτησα.

Ἤθελα πολὺ νὰ μείνω, ἔστω καὶ λίγο μαζί του. Μοῦ φαινόταν ἐδῶ κάπως πιὸ πολὺ δικός μου ἀπ' ὅλους τοὺς ἄλλους. Μὰ αὐτὴ ἡ ἐπιθυμία μου δὲν μποροῦσε νὰ ἱκανοποιηθεῖ.

—Ὄχι, ἀπάντησε ὁ Ζελέγνωφ. Ὁ σύντροφος Τσέπλις βρίσκεται τώρα μακρυά. Τὸν εἶχαν φέρει ἐδῶ εἰδικὰ γιὰ νὰ διαλύσει τὶς ὑποψίες σας.

Σιγὰ - σιγὰ συνήθισα στὸ σκοτάδι. Ὄχι! Δὲν ἦταν ὁλότελα ἔρημη καὶ σιωπηλὴ αὐτὴ ἡ νύχτα, ὅπως μοῦ φάνηκε στὴν ἀρχή.

Μπήκαμε στὸ πυκνὸ πευκόφυτο δάσος. Τὰ ψηλὰ πεῦκα ποὺ καὶ που μονάχα τὰ διαδέχονταν ἀδυνατισμένα ἔλατα καὶ πιὸ κάτω φούντωναν χνουδωτοὶ κωνοφόροι θάμνοι. Ἔτριζαν κάτω ἀπὸ τὰ πόδια μας τὰ ξερόκλαδα καὶ στὰ ξέφωτα, πάνω ἀπὸ τὰ δέντρα, λαμπύριζαν κάπου - κάπου ἀστέρια.

Κι ὅπως περπατούσαμε, ἔβγαιναν πότε - πότε πίσω ἀπὸ τὰ πεῦκα μερικὲς σκιὲς καὶ μᾶς ἔκλειναν τὸ δρόμο. Ὁ συνοδός μας τοὺς ἔλεγε κάτι καὶ κεῖνες χάνονταν πάλι στὸ σκοτάδι. Ἦταν καταπληκτικὸ νὰ βλέπει κανείς μὲ πόση εὐκολία προσανατολιζόταν ὁ συνοδός μας μέσα στὴ νύχτα.

Τέλος, τὰ δέντρα ἄρχισαν νὰ γίνονται ἀραιότερα. Φτάσαμε πάλι στὴν ἄκρη τοῦ δάσους. Μπροστά μας φαινόταν σὰ ν' ἁπλώνεται κάποιο ἀπέραντο λιβάδι. Ἴσως νὰ ἦταν καὶ κάμπος. Πιὸ πέρα μαύριζε ἕνα δάσος καὶ ξεχώριζαν μερικὲς οἰκοδομὲς.

Ξαφνικὰ ἄκουσα γνώριμο, κανονικὸ βουητό...Καὶ σχεδὸν ταυτόχρονα, ἀναπήδησαν φωτιές στὸ λιβάδι. Μιὰ, δυὸ, τρεῖς.

—Τὶ εἶναι αὐτό;

—Σύνδεσμος. Ἐξήγησε ὁ Ζελέγνωφ. Ὁ σύνδεσμος μὲ τὴ γῆ.

Καὶ πραγματικὰ στὸ ἁπλωμένο μπροστά μας λιβάδι προσγειώθηκε ἕνα ἀεροπλάνο...,

Ἦταν ἕνα συνηθισμένο μικρὸ ἐκπαιδευτικὸ ἀεροπλάνο «ΟΥ–2», αὐτὸ τὸ ἴδιο χαριτωμένο, ἀξέχαστο «Οὐτότσκα» πού ποτὲ, ποτὲ δὲν θὰ ξεχάσουν οἱ Σοβιετικοὶ ἀεροπόροι. ὅσες προόδους κι' ἂν κάνει ἡ ἀεροπορία μας!

(Συνεχίζεται)

Ἔμμ. Σ. Σμυρνάκης
Χειροῦργος
Ὠτορινολαρυγγολόγος
Διδάκτωρ Πανεπιστημίου Ἀθηνῶν. Δέχεται εἰς τὸ Ἰατρεῖον του ὁδὸς Δαιδάλου 11, Τηλ. 37–97. Πάροδος πρώην Ρεγκινάκη (Σαντριβάνι).

Ἰωάν. Ε. Μαυροφόρος
Ἰατρὸς— Καρδιολόγος
Δέχεται εἰς τὸ Ἰατρεῖον του ἐπὶ τῆς ὁδοῦ Λασιθίου 10, καθ' ἑκάστην 9–1 π. μ. καὶ 5–8 μ. μ. Τηλ. 36–55.

Ἰωάν. Κ. Ἡγουμενάκης
Ἰατρὸς—Δερματολόγος
Δέχεται εἰς τὸ ἐπὶ τῆς ὁδοῦ Ἄλμπερτ 10 (Πλησίον Πλ. Κορνάρου) Ἰατρεῖον του καὶ κατὰ τὰς ὥρας 9–1 καὶ 4–7 μ. μ. Τηλ. 24–87

Ἀριστ. Α. Χατζηδάκης
Ἰατρὸς-Ἀκτινολόγος
Τέως ἐσωτερικὸς βοηθὸς τοῦ Ἀντικαρκινικοῦ Ἰνστιτούτου Ἀθηνῶν ἐπὶ διετίαν μετεκπαιδευθεὶς εἰς Ἀμερικήν, δέχεται ὁδὸς Ραδαμάνθυος, ἀριθ. 1 (πλατεῖα Ἁγ. Μηνᾶ) τέως κλινικὴ Βρεττάκη.
Ἰατρεῖον Τηλέφ. 37–20
Οἰκία » 29–08

ΝΕΑ ΚΛΙΝΙΚΗ
ΜΑΙΕΥΤΙΚΗ ΧΕΙΡΟΥΡΓΙΚΗ
ΓΥΝΑΙΚΟΛΟΓΙΚΗ
Η ΘΕΟΤΟΚΟΣ
ΜΙΧ. ΕΜΜ. ΣΦΑΚΑΚΗ
ΜΑΙΕΥΤΗΡΟΣ-ΧΕΙΡΟΥΡΓΟΥ ΓΥΝΑΙΚΟΛΟΓΟΥ
(ὄπισθεν Κινηματογράφου «ΚΑΣΤΡΟ». Τηλέφ. 36–66

ΚΛΙΝΙΚΗ
ΜΑΙΕΥΤΙΚΗ- ΧΕΙΡΟΥΡΓΙΚΗ
ΓΥΝΑΙΚΟΛΟΓΙΚΗ
Κ. ΠΟΛΥΧΡΟΝΑΚΗ
Μαιευτὴρος – Χειρουργοῦ Γυναικολόγου
Εἰδικευθέντος ἐπὶ 6ετίαν ἐν τῷ Νοσοκομείῳ.
Bon Secours Baltimore Md Ἡνωμ. Πολιτειῶν Ἀμερικῆς. Μέλος τοῦ Ἀμερικανικοῦ Κολλεγίου Μαιευτήρων Γυναικολόγων.
Ὁδὸς Ψαρομιλίγκων καὶ Βλαστῶν
(Παραπλεύρως πρώην Κλινικῆς Χρυσάκη)
Τηλ. 43–45

Δημήτριος Ξεκαρδάκης
Εἰδικὸς Παθολόγος
Ἐπὶ 41)2 ἔτη εἰδικευθεὶς εἰς τὴν παθολογίαν καὶ καρδιολογίαν εἰς τὴν Β' Πανεπιστημιακὴν Κλινικήν, ἐγκατασταθεὶς μονίμως εἰς Ἡράκλειον δέχεται εἰς τὸ Ἰατρεῖον του, ἐπὶ τῆς ὁδοῦ Στρατηγοῦ Πεζανοῦ 1 Πλατεῖα Ἁγ. Μηνᾶ Τηλ. 28–80 Οἰκίας 45–80.

Ἰωάν. Κ. Τσαπάκης
Νευρολόγος — Ψυχίατρος
Εἰδικευθεὶς ἐπὶ 6ετίαν εἰς Νοσοκομεῖον Ε.Ε.Σ. Πλατεῖα Ἀρκαδίου (Χεϊτὰν Ὀγλοῦ) (ἔναντι φαρμακείου Θεοδωρίδη)
Ἡράκλειον Κρήτης
Ἀριθ. Τηλ. 63–46

Νικόλ. Ι. Καλλιπολίτης
Χειρουργὸς – Ὀδοντίατρος
Ἀνώδυνος τροχὸς (ΑΕΡΟΤΟΡ). Ἀβέρωφ 11 τηλ. 21–87.

ΑΝΑΚΟΙΝΩΣΙΣ
Πρὸς τοὺς σταφιδεμπόρους καὶ τοὺς παραγωγοὺς
Διαθέτομεν ἠλεκτρικὰς μηχανὰς διὰ τὸ ράψιμο καὶ καρίκωμα σάκκων ὡς καὶ μουσαμάδων αὐτοκινήτων. Καλὴ καὶ εὐφθυνὴ ἐργασία.
Κατάστημα
Φ. ΒΑΤΑ
Ὁδὸς Μπιζανίου 6 ἔναντι ἐργοστασίου Κορμανοῦ Τηλ. 22–69

Την 20 Αὐγούστου 1966
Τελοῦνται τὰ ἐγκαίνια
τοῦ νέου Καφὲ - Οὐζερὶ - Ἐστιατορίου ὁ
ΑΛΑΓΝΙΑΝΟΣ
Εἰς τὴν ὁδὸν Ἔβανς 75 (Στοὰ Μουρτζῆ)
ΓΥΡΟΣ - ΣΟΥΒΛΑΚΙ - ΣΤΙΦΑΔΟ
Φαγητὰ τῆς ὥρας
Ποτὰ—ἀναψυκτικὰ

ΝΟΣΟΚΟΜΕΙΟΝ ΠΑΙΔΩΝ "Η ΑΓΙΑ ΣΟΦΙΑ,,
Σχολὴ Ἀδελφῶν Νοσοκόμων «Πριγκίπισσα Εἰρήνη»
Νοσοκομεῖον Παίδων «Η ΑΓΙΑ ΣΟΦΙΑ»
Προκειμένου νὰ γίνῃ διαγωνισμὸς πρὸς εἰσαγωγὴν μαθητριῶν εἰς τὴν Σχολὴν Ἀδελφῶν Νοσοκόμων τοῦ ἡμετέρου Νοσοκομείου καλοῦνται αἱ ἐνδιαφερόμεναι ὅπως ὑποβάλουν αἴτησιν πρὸς τὴν Σχολὴν Ἀδελφῶν Νοσοκόμων «ΠΡΙΓΚΙΠΙΣΣΑ ΕΙΡΗΝΗ» μέχρι τῆς 2ας Ὀκτωβρίου 1966.
Ἡ φοίτησις εἶναι τριετής, τὰ δὲ προσόντα τῶν ὑποψηφίων εἶναι:
1. Ἡλικία 18-25 ἐτῶν.
2. Ἀπολυτήριον Λυκείου ἢ ἄλλης ἰσοτίμου Σχολῆς.
3. Καλὴ ὑγεία.
Συμπληρωματικαὶ πληροφορίαι θὰ ἀποσταλοῦν ἅμα τῇ ὑποβολῇ τῆς αἰτήσεως.
Ἐκ τῆς Ἐφορίας τῆς Σχολῆς

GUARDIAN
ΑΓΓΛΙΚΗ ΑΣΦΑΛΙΣΤΙΚΗ ΕΤΑΙΡΙΑ
ΑΣΦΑΛΕΙΑΙ ΚΑΤΑ ΚΙΝΔΥΝΩΝ
Πυρὸς - Κλοπῆς - Μεταφορῶν-Αὐτοκινήτων-Ἀστικῆς Εὐθύνης-Προσωπικῶν ἀτυχημάτων
ΠΡΑΚΤΟΡΕΙΟΝ ΗΡΑΚΛΕΙΟΥ
Εὐστράτιος Ζεϊμπέκης
Δαιδάλου 6 - Ἡράκλειον Κρήτης Τηλ. 31-37
ΓΕΝΙΚΟΝ ΠΡΑΚΤΟΡΕΙΟΝ ΕΛΛΑΔΟΣ
«ΓΕΝΚΑ» Α.Ε. - Κλεισθένους 9- ΑΘΗΝΑΙ (112)

PIPTAL Δισκὶα
ΠΙΠΤΑΛ
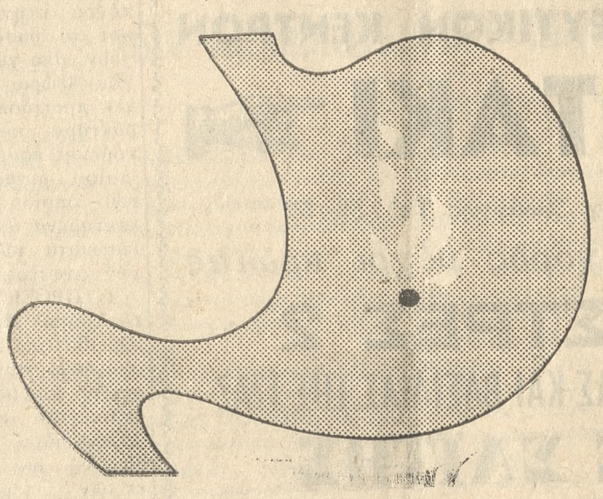
ΑΝΑΚΟΙΝΩΣΙΣ
Πρὸς κ.κ. ΙΑΤΡΟΥΣ, ΦΑΡΜΑΚΟΠΟΙΟΥΣ, ΦΑΡΜΑΚΕΜΠΟΡΟΥΣ.
Παρεδήφθη καὶ διαθέτεται τὸ ΑΜΕΡΙΚΑΝΙΚΟΝ ΦΑΡΜΑΚΟΝ κατὰ τοῦ ΣΤΟΜΑΧΙΚΟΥ καὶ ΔΩΔΕΚΑΔΑΚΤΥΛΙΚΟΥ ΕΛΚΟΥΣ, ΝΕΥΡΩΣΕΩΝ ΣΤΟΜΑΧΟΥ κλπ.
"ΕΚΡΙΣΤ,, Α.Ε. ΕΛΒΕΤΙΚΗ ΕΤΑΙΡΙΑ
ΒΙΒΛΙΟΓΡΑΦΙΑ-ΑΦΘΟΝΑ ΔΕΙΓΜΑΤΑ-ΕΜΠΟΡΕΥΜΑΤΑ.
διὰν Συνεργάτην μας τοῦ Νομοῦ:
Α. ΜΑΡΑΚΗ

31η ΔΙΕΘΝΗΣ ΕΚΘΕΣΙΣ ΘΕΣΣΑΛΟΝΙΚΗΣ
4-25 ΣΕΠΤΕΜΒΡΙΟΥ 1966
34 Χῶρες ἐπιδεικνύουν
τὴν βιομηχανικὴν παραγωγὴν των
2.650 ἐκθέται ἀπὸ ὅλον τὸν Κόσμον
καλύπτουν μὲ τὰ προϊόντα των
χῶρον 75.000 τετραγωνικῶν μέτρων
Διεθνῶς καθιερωμένη ἐκδήλωσις ἐνημερώσεως καὶ δημιουργίας ἐμπορικῶν γνωριμιῶν καὶ συναλλαγῶν ποὺ ΜΟΝΟΝ ἡ Διεθνὴς ἔκθεσις Θεσ)νίκης εἶναι εἰς θέσιν νὰ προσφέρη
ΕΠΙΣΚΕΦΘΗΤΕ ΤΗΝ - ΣΑΣ ΕΝΔΙΑΦΕΡΕΙ

5 κιλὰ ροῦχα! 5 λεπτὰ ἀπασχόλησις!
ὑπεραυτόματο πλυντήριο INDESIT
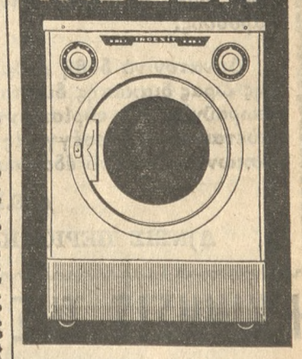
Μόνο 11.300
ΣΤΟ
ΡΑΔΙΟ ΜΑΚΡΑΚΗ
Ἔβανς 53

ΦΕΡΡΥ - ΜΠΩΤ
"ΗΡΑΚΛΕΙΟΝ,,
ΚΥΡΙΑΚΗ 6.30 μ. μ.
ΤΕΤΑΡΤΗ 6 μ. μ.
ΠΑΡΑΣΚΕΥΗ 10 ἑσπέρας
ΤΑΧ. 19 ΜΙΛΛΙΩΝ
ΚΕΝΤΡΙΚΟΝ ΠΡΑΚΤΟΡΕΙΟΝ
ΗΡΑΚΛΕΙΟΥ
ΤΗΛ. 27–30 43–60

Ἀπέστειλε ὁ Λούναρ Ὄρπιντερ τὰς πρώτας του πληροφορίας

Θὰ δώσῃ νέα στοιχεῖα ἐπὶ τοῦ σχήματος τῆς Σελήνης

ΑΘΗΝΑΙ 17.- Κατὰ τηλεγράφημα τοῦ πρακτορείου Ρώϋτερ ἐκ τῆς βάσεως τοῦ ἀκρωτηρίου Κέννεντυ, τὸ Ἀμερικανικὸν διαστημόπλοιον «Λούναρ Ὄρπιντερ» διεβίβασεν χθὲς σειρὰν πληροφοριῶν εἰς τὴν γῆν αἱ ὁποῖαι θὰ βοηθήσουν τοὺς ἐπιστήμονας νὰ ἐξακριβώσουν ἂν ἡ σελήνη εἶναι στρογγυλή.

Σχετικῶς τονίζεται ὅτι οἱ ἐπιστήμονες πρέπει νὰ γνωρίζουν τὸ ἀκριβὲς σχῆμα τῆς σελήνης διὰ νὰ δυνηθοῦν νὰ προγραμματίσουν ραντεβοῦ εἰς τὸ διάστημα μεταξὺ δορυφόρων εἰς τροχιὰν πέριξ αὐτῆς. Τυχὸν ἀκανόνιστον σχῆμα τῆς σελήνης θὰ ἐσήμαινενδιαφορετικὴν δύναμιν ἕλξεως ἀπὸ τοῦ ἑνὸς σημείου εἰς τὸ ἄλλο, τοῦτο δὲ πρέπει νὰ ληφθῇ ὑπ' ὄψιν κατὰ τὸν ὑπολογισμὸν τῆς τροχιᾶς ἑνὸς διαστημοπλοίου. Αἱ πληροφορίαι ποὺ διαβιβάζει τὸ διαστημόπλοιον «Λούναρ Ὄρπιντερ» τροφοδοτοῦν ἠλεκτρονικὸν ἐγκέφαλον ὁ ὁποῖος θὰ κάμῃ τοὺς ἀπαιτουμένους ὑπολογισμούς.

Η ΑΤΕ ΧΟΡΗΓΕΙ ΔΑΝΕΙΑ

ΔΙ' ΑΠΟΚΤΗΣΙΝ ΣΥΝΤΗΡΗΤΩΝ ΝΩΠΩΝ ΚΑΙ ΚΑΤΕΨΥΓΜΕΝΩΝ ΑΛΙΕΥΜΑΤΩΝ

Διὰ τὴν ὑγείαν τῶν καταναλωτῶν

Ὡς ἀνεκοινώθη ὑπὸ τοῦ Ὑποδιοικητοῦ τῆς Ἀγροτικῆς Τραπέζης κ. Α. Πεπελάση, διὰ τὴν περαιτέρω ἁπλούστευσιν καὶ συντόμευσιν τῆς ὅλης διαδικασίας χορηγήσεως παρὰ τῆς Τραπέζης μεσοπροθέσμων δανείων εἰς ἰχθυοπώλας καὶ ἄλλους ἐπαγγελματίας (παντοπώλας κ.λ.π.), ἐτέθησαν εἰς τὴν διάθεσιν τῶν Ὑποκαταστημάτων τῆς Τραπέζης ἀνάλογοι πιστώσεις διὰ τὴν χορήγησιν ἀπ' εὐθείας παρ' αὐτῶν τῶν αἰτουμένων μεσοπροθέσμων δανείων. Τὰ ἐν λόγῳ δάνεια, ἡ διάρκεια τῶν ὁποίων ὁρίζεται 4ετὴς θὰ δίδωνται εἰς ἐπαγγελματίας πόλεων, κωμοπόλεων καὶ χωρίων (ἰχθυεμπόρους παντοπώλας κ.λ.π.) διὰ τὴν προμήθειαν καὶ ἐγκατάστασιν καινουργῶν ἠλεκτροκινήτων συντηρητῶν λιανικῆς πωλήσεως ἀποκλειστικῶς διὰ κατεψυγμένα ἢ νωπὰ ἁλιεύματα ἢ τοιούτων μικτοῦ τύπου (δι' ἁλιεύματα καὶ λοιπὰ τρόφιμα), καθ' ὅλα καταλλήλων διὰ τὴν συντήρησιν τῶν κατεψυγμένων καὶ τῶν νωπῶν ἁλιευμάτων μὲ σκοπὸν τὴν προστασίαν τῆς ὑγείας τοῦ καταναλωτικοῦ κοινοῦ. Διὰ συντηρητὰς νωπῶν ἁλιευμάτων ἐνισχυτέοι θὰ εἶναι μόνον οἱ κατ' ἐπάγγελμα ἰχθυοπῶλαι. Ἀνώτατον ὅριον ὕψους δανείου κατὰ δανειζόμενον ὁρίζεται μέχρι δραχ. 40.000.

Τουριστικὴ κίνησις

Κατέπλευσαν χθὲς εἰς τὸν λιμένα μας μὲ τουρίστας διαφόρων ἐθνικοτήτων τὰ ἀτμόπλοια: «Ρεγκίνα» μὲ 564, «Ἑρμῆς» μὲ 207, «Δῆλος» μὲ 170, «Μπεργίνα» μὲ 75 καὶ «Ἡράκλειον» μὲ 150.

ΤΟ ΧΡΗΜΑΤΙΣΤΗΡΙΟΝ ΤΟΥ ΒΙΒΛΙΟΥ μέχρι σήμερον ἔχει ἀνοίξει 18 καταστήματα καὶ ἐντὸς δύο μηνῶν θὰ ἀνοίξῃ ἄλλα 20 καταστήματα ἐντὸς τῆς Ἑλλάδος καὶ 3 στὸ ἐξωτερικό. Προκειμένου νὰ ἀνοίξῃ καὶ στὴν πόλιν μας ζητεῖ ἄνδρα ἡλικίας 30—50 ἐτῶν ἀπόφοιτο Γυμνασίου διὰ νὰ τοποθετηθῇ ὡς ὑπάλληλος τῆς ἐπιχειρήσεως καὶ νὰ διευθύνῃ τὸ ὑποκατάστημα μὲ μισθὸ δρχμ. 2.500 μηνιαίως καὶ ποσοστὰ ἐπὶ τῶν πωλήσεων. Ἀπαραιτήτως ζητοῦμε ἐγγύηση. ΠΛΗΡΟΦΟΡΙΑΙ. Γράψατε Γεώργιον Λαδιᾶν Πανεπιστημίου 36. Ἀθῆναι Τ. Τ. 143 τηλ. 614—686 διὰ νὰ σᾶς στείλουμε ἐγκύκλιο καὶ ἐφ' ὅσον εἶσθε σύμφωνος θὰ ἔλθετε εἰς Ἀθήνας νὰ ὑπογράψουμε συμβόλαιο γιὰ 4 ἔτη.

ΔΕΗ

ΑΝΑΚΟΙΝΩΣΙΣ

«Φέρεται εἰς γνῶσιν τῶν πελατῶν μας ὅτι τὴν Πέμπτη 18.8.66 καὶ κατὰ τὰς ὥρας 14.00 ἕως 17.00 θὰ διακοπῇ ἡ παροχὴ ρεύματος εἰς Ὑπεραστικὴν Γραμμὴν 15 KV Ἡρακλείου—Ἁγίου Νικολάου καθὼς καὶ τῶν ὑπ' αὐτῆς ἠλεκτροδοτουμένων χωρίων.

Ἐπίσης τὴν Παρασκευὴν 19.8.66 καὶ ἀπὸ τὰς ὥρας 14.00 ἕως 18.00 θὰ διακοπῇ ἡ παροχὴ ρεύματος εἰς τὰς κάτωθι περιοχάς:

Ὁδὸς Ἁγίου Τίτου, πλατεῖαν Καλλεργῶν, πλατ. Ἐλευθ. Βενιζέλου, πλατ. Νικ. Φωκᾶ, ὁδὸς 1866, ὁδὸς 1821, ὁδὸς Ἴδης, ὁδὸς Ψαρομιλίγκων, Λεφ. Βασ. Κων)νου, Μονῆς Ὁδηγητρίας καὶ παρόδους.

Δυνατὸν νὰ δοθῇ ρεῦμα πρὸ τῆς καθορισθείσης ὥρας διακοπῆς διὰ τοῦτο οἱ ἀγωγοὶ δέον νὰ θεωροῦνται ὅτι εὑρίσκωνται ὑπὸ τάσιν, ἀπαγορεύεται δὲ ἡ προσέγγισίς των ἔστω καὶ ἐὰν εὑρίσκωνται ἐπὶ τοῦ ἐδάφους».

Δ.Ε.Η.

Δ)ΝΣΙΣ ΠΕΡΙΟΧΗΣ ΗΡΑΚΛΕΙΟΥ

Η ΚΙΝΗΣΙΣ ΤΗΣ ΑΓΟΡΑΣ ΜΑΣ

ΕΛΑΙΑ

Στασιμότης ἐπεκράτησεν χθὲς εἰς τὴν ἐλαιαγορὰν, λόγω τῆς ἡμιαργίας.

Αἱ τιμαὶ τοῦ προϊόντος παραμένουν εἰς τὰ ἀπὸ τῆς ἀρχῆς τῆς ἑβδομάδος διαμορφωθέντα ἐπίπεδα κυμαινόμεναι ὡς κάτωθι.

No 5	λαμπάντεδρχ.		18.30
No 4	»	»	18.50
No 3	»	»	19.—
No 2	»	»	19.40
No 1	»	»	20.50
No 5	γυαλιὰ δρχ.		18.50
No 3	»	»	19.30
No 2	»	»	19.70

Φόρτωσις Σταφυλῶν

Τὸ πρῶτον φορτίον ἐπιτραπεζίων σταφυλῶν ἐστάλη χθὲς μὲ τὸ Ὀχηματαγωγὸν «Μίνως» εἰς Πειραιᾶ δι' ἐσωτερικὴν κατανάλωσιν. Φορτωτὴς ἦτο ἡ Ἕνωσις Γεωργικῶν Συνεταιρισμῶν ἡ ὁποία ἀπὸ τῆς ἐφετινῆς περιόδου ἀρχίζει τὰς ἐξαγωγὰς ἐπιτραπεζίων σταφυλῶν διὰ λογαριασμὸν τῶν παραγωγῶν. Αἱ ἐξαγωγαὶ θὰ συνεχισθοῦν πρὸς ὅλας τὰς ἀγορὰς ἐσωτερικοῦ καὶ ἐξωτερικοῦ.

Διακοπὴ Συγ)σεως ἐλαιολάδου

Ἡ Ἕνωσις Γεωργικῶν Συνεταιρισμῶν Ἡρακλείου ἀνακοινοῖ ὅτι διακόπτεται ἀπὸ σήμερον προσωρινῶς ἡ συγκέντρωσις ἐλαιολάδου λόγῳ ἐλλείψεως ἀποθηκευτικοῦ χώρου.

Μετὰ τὰς καταρρίψεις ἀεροπλάνων εἰς Βιετνάμ

ΑΠΟΓΟΗΤΕΥΣΙΝ ΔΙΑ ΤΗΝ ΕΚΒΑΣΙΝ ΤΟΥ ΠΟΛΕΜΟΥ ΕΚΦΡΑΖΕΙ Ο ΡΕΜΠΟΥΜΠΛΙΚΑΝΟΣ ΗΓΕΤΗΣ κ. ΝΤΙΡΞΕΝ

Ὁ τέως βρεττανὸς πρωθ)ργὸς Ἤντεν καταδικάζει πολιτικὴν βομβαρδισμῶν

Ὁδηγοῦν βαθμιαίως εἰς παγκόσμιον σύρραξιν

ΑΘΗΝΑΙ 17.— Τὸ Γαλλικὸν πρακτορεῖον εἰδήσεων μεταδίδει ὅτι πεζοναῦται τοῦ 7ου Ἀμερικανικοῦ στόλου ἀπεβιβάσθησαν χθὲς τὴν πρωΐαν εἰς τὰς ἀκτὰς τῆς ἐπαρχίας Μπὶνχ Χουΐχ περὶ τὰ 160 χιλιόμετρα βορειοανατολικῶς τῆς Σαϊγκόν.

Κατὰ τηλεγράφημα τοῦ Ἀμερικανικοῦ πρακτορείου εἰδήσεων «Ἡνωμένος Τύπος» ἐξ Οὐάσιγκτων, ὁ ἡγέτης τῆς Ρεμπουμπλικανικῆς μειοψηφίας εἰς τὴν γερουσίαν κ. Ντῆρξεν ὁμιλῶν πρὸς τοὺς ἀντιπροσώπους τοῦ Τύπου ἐξέφρασεν τὴν ἀπογοήτευσίν του διὰ τὸν αὐξανόμενον ἀριθμὸν τῶν καταρριπτομένων εἰς τὸ Βιετνὰμ ἀεροπλάνων. Ὁ κ. Ντίρξεν προσέθεσεν ὅτι ἡ ἀπώλεια 13 ἀεροπλάνων τὴν παρελθοῦσα ἑβδομάδα καὶ ἡ πρόβλεψις τοῦ ὑπουργοῦ ἀμύνης κ. Μακναμάρα ὅτι 580 Ἀμερικανικὰ ἀεροπλάνα θὰ καταρριφθοῦν ἐντὸς ἔτους προεκάλεσεν εἰς αὐτὸν βαθεῖαν ἀνησυχίαν καὶ ἀπογοήτευσιν. Δὲν καταρρίπτονται, εἶπεν, 13 ἀεροπλάνα ἐντὸς ἑβδομάδος ἂν δὲν ὑπάρχει ὁμβρέλλα ἀντιαεροπορικοῦ πυρὸς ὡς καὶ ἄφθονα πυρομαχικά.

Ὁ κ. Ντίρξεν ὑπεστήριξεν περαιτέρω ὅτι τὰ πυρομαχικὰ πρέπει νὰ προέρχωνται μᾶλλον ἀπὸ τὴν Σοβιετικὴν Ἕνωσιν παρὰ ἀπὸ τὴν κομμουνιστικὴν Κίνα. Τέλος ἐξέφρασε τὴν ἀνησυχίαν του διὰ τὰς προσφάτους δηλώσεις τοῦ στρατηγοῦ Μόρλαν διοικητοῦ τῶν Ἀμερικανικῶν ἐνόπλων δυνάμεων εἰς τὸ Βιετνάμ ὁ ὁποῖος ἐτόνισεν ὅτι δὲν ἐσημειώθη μεταβολὴ εἰς τὴν πολεμικὴν κατάστασιν.

Αἱ δηλώσεις τοῦ κ. Ντίρξον δὲν ἐσχολιάσθησαν ὑπὸ τοῦ Λευκοῦ Οἴκου.

Ἀγγέλλεται ἐκ Λονδίνου ὅτι ὁ ἄλλοτε Βρεττανὸς πρωθυπουργὸς κ. Ἤντεν ὁμιλῶν ἀπὸ τῆς τηλεοράσεως ἐδήλωσεν ὅτι οἱ Ἀμερικανικοὶ βομβαρδισμοὶ κατὰ τοῦ βορείου Βιετνὰμ δὲν πρόκειται νὰ θέσουν τέρμα εἰς τὸν πόλεμον καὶ ὅτι ἡ διένεξις διὰ τὸ Βιετναμικὸν δὲν εἶναι δυνατὸν νὰ λυθῇ μὲ στρατιωτικὰ μέσα.

Περαιτέρω ὁ κ. Ἤντεν ὑπεστήριξεν ὅτι ὅσον παρατείνεται ὁ πόλεμος τόσον θὰ συνεχίζεται ἡ κλιμάκωσίς του καὶ θὰ αὐξάνουν οἱ κίνδυνοι παγκοσμίου συρράξεως. Ἐν τῷ μεταξὺ ἀνεκοινώθη εἰς Σαϊγκὸν ὅτι κατὰ τὴν διάρκειαν τῆς προεκλογικῆς περιόδου ἡ ὁποία προβλέπεται ὅτι θὰ ἀρχίσῃ τὴν 26ην τρέχοντος δὲν θὰ ἐπιβληθῇ λογοκρισία εἰς τὸν Βιετναμικὸν τύπον. Ὑπενθυμίζεται ὅτι αἱ ἐκλογαὶ διὰ τὴν ἀνάδειξιν ἐθνοσυνελεύσεως τοῦ νοτίου Βιετνὰμ θὰ διεξαχθοῦν τὴν 11ην Σεπτεμβρίου.

Κατ' ἀνακοίνωσιν Ἀμερικανοῦ

Η ΧΑΪ ΦΟΓΚ ΕΠΛΗΓΗ ΑΠΟ ΕΚΡΗΞΙΝ ΠΥΡΑΥΛΟΥ 'ΣΑΜ, ΚΑΤΕΠΕΣΕ ΚΑΙ ΕΞΕΡΡΑΓΗ

ΑΘΗΝΑΙ 17.— Πύραυλος τύπου «Σὰμ» ριφθεὶς ὑπὸ τῶν ἀντιαεροπορικῶν πυροβολαρχιῶν τοῦ βορείου Βιετνὰμ καὶ μὴ δυνηθεὶς νὰ πλήξῃ τὸν στόχον του ἔπεσεν ἐπὶ τοῦ ἐδάφους χθὲς καὶ ἐξερράγη εἰς κατωκοιμένην περιοχὴν ἀνατολικῶς τοῦ Χαϊ Φόγκ.

Τοῦτο ἐδήλωσεν Ἀμερικανὸς ἐκπρόσωπος εἰς Σαϊγκὸν προσθέσας ὅτι πρέπει νὰ ὑπάρχουν πολλὰ θύματα μεταξὺ τοῦ ἀμάχου πληθυσμοῦ. Εἶναι σημειωτέον ἡ πρώτη φορὰ κατὰ τὴν ὁποίαν ἀνακοινοῦται τοιοῦτον συμβὰν εἰς τὴν νοτιοβιετναμικὴν πρωτεύουσαν. Ὡς ἐγνώσθη πολλάκις πύραυλοι τοῦ ἰδίου τύπου οἱ ὁποῖοι δὲν ἐξερράγησαν εἰς τὸν ἀέρα κατέπεσαν εἰς τὴν γῆν, εἰς μίαν δὲ περίπτωσιν κατεστράφη ὁλόκληρον χωρίον.

Ἐγνώσθη ἐπίσης ὅτι ἡ ἀπόφασις ὅπως ἀνακοινωθῇ ἐπισήμως τὸ συμβὰν τοῦτο ἐλήφθη διὰ νὰ παύσῃ ἡ κυβέρνησις τοῦ Ἀνόϊ νὰ ἰσχυρίζεται ὅτι Ἀμερικανικὰ ἀεροπλάνα βομβαρδίζουν κατωκοιμένας περιοχὰς τοῦ βορείου Βιετνὰμ.

ΠΥΡΑΥΛΟΥΣ ΜΕΓΙΣΤΗΣ ΑΚΡΙΒΕΙΑΣ ΔΙΑΘΕΤΟΥΝ ΤΑ ΑΕΡΟΠΛΑΝΑ ΕΣΣΔ

Δηλώσεις Ρώσου στρατάρχου

ΑΘΗΝΑΙ 17.— Ὁ Ρῶσος στρατάρχης Φίλιππος Ἀβάλτσωφ εἰς συνέντευξίν του πρὸς τὸ Σοβιετικὸν πρακτορεῖον εἰδήσεων Τὰς ἐπ' εὐκαιρίᾳ τῆς σημερινῆς ἡμέρας τῆς Σοβιετικῆς ἀεροπορίας ἐδήλωσεν ὅτι οἱ Ρῶσοι πιλότοι παρακολουθοῦν ἐκ τοῦ σύνεγγυς καὶ συνεχῶς τὰ ἐπιθετικὰ σχέδια τῶν ἰμπεριαλιστῶν διότι εὑρίσκονται εἰς τὰς προφυλακὰς τῆς ἀμύνης τῆς Σοβιετικῆς Ἑνώσεως καὶ ὁλοκλήρου τοῦ σοσιαλιστικοῦ στρατοπέδου. Ἐν συνεχείᾳ ὁ στρατάρχης Ἀβάλτσωφ ἐδήλωσεν ὅτι τὰ Σοβιετικὰ μακρὰς ἀκτῖνος δράσεως βομβαρδιστικὰ διαθέτουν ρουκέττας καὶ πυραύλους μεγίστης ἀκριβείας ποὺ εὑρίσκουν τὸν στόχον των εἴτε τὴν ἡμέραν εἴτε τὴν νύκτα καὶ ὑπὸ οἱασδήποτε μετεωρολογικὰς συνθήκας.

Πολλὰ ἀπὸ τὰ ἀεροσκάφη ταῦτα κατέληξεν δύνανται νὰ ἐκτελέσουν τὸν γύρον τοῦ κόσμου καὶ δὲν χρειάζονται ἀνεφοδιασμὸν ἐν πτήσει.

ΕΚΠΑΙΔΕΥΤΙΚΑ ΠΡΟΒΛΗΜΑΤΑ ΤΗΣ ΚΡΗΤΗΣ

(Συνέχεια ἐκ τῆς 1ης σελίδος)

Α'. καὶ Β'. στεγάζονται σὲ ἕνα κτίριον ὅπου ὁ εὐεργέτης Καπετανάκης τὸ ἐδώρισεν γιὰ νὰ στεγάσῃ τὰ γηρατειά. Τὸ ἀνωτέρω κτίριον δὲν εἶναι ἀρκετὸν οὔτε γιὰ τὸ ἥμισυ τῶν σημερινῶν μαθητῶν. Ἡ διδασκαλία πολλῶν τμημάτων γίνεται εἰς ἀνθυγιεινότατα ὑπόγεια οὐδέποτε ἥλιος εἰσέρχεται ἐντὸς αὐτῶν, ἐπίσης κατὰ τὴν χειμερινὴν περίοδον τὰ νερὰ τῶν βροχῶν εἰσέρχονται εἰς αἴθουσες διδασκαλίας πολλάκις δὲ διοκόπτεται ἡ διδασκαλία τῶν μαθημάτων. Ἰατροὶ μᾶς ἔκρουσαν τὸν κώδωνα τοῦ κινδύνου περὶ τῆς ὑγείας τῶν παιδιῶν μας, ἤδη ἔχουν ἐμφανισθῆ παιδιὰ μὲ ρευματισμούς. Μέσα σ' αὐτὲς τὶς ἀκατάλληλες αἴθουσες βλάπτεται ἡ σωματικὴ καὶ πνευματικὴ ἀνάπτυξις τῶν παιδιῶν. Ἡ δημοτικὴ ἐκπαίδευσις εὑρίσκεται εἰς τὰς αὐτὰς περίπου συνθήκας. Πολλαὶ ἄνθυγιεινότσται ἀποθῆκαι χρησιμοποιοῦνται σήμερα ὡς σχολεῖα δημοτικῆς ἐκπαιδεύσεως καὶ ὅμως αὐτὲς τὶς ἀποθῆκες τὸ ἄμοιρον δημόσιον τὶς ἐνοικιάζει μὲ μεγάλα ποσά. Πότε λοιπὸν ὁ Ὀργανισμὸς Σχολικῶν κτιρίων θὰ ἀφυπνισθῆ καὶ θὰ προβῆ στὴν ἀνέγερσιν νέων Σχολικῶν κτιρίων;

Αἴτημα 2ον. Διδακτικὸν προσωπικόν. Παρατηρεῖται εἰς ὅλην τὴν Κρήτην μεγάλην ἔλλειψιν καθηγητῶν εἰδικοτήτων. Ἡ τακτικὴ αὐτὴ εἶναι ἀπαράδεκτη, τώρα μάλιστα ποὺ εἰσήλθαμε εἰς τὴν Κοινὴν Ἀγοράν. Ὁ ἀγὼν ποὺ θὰ διεξάγωμεν μεταξὺ τῶν Εὐρωπαίων συναδέλφων μας, ὡς κράτος δὲν θὰ εἶναι μόνον συναγωνισμὸς τῶν Γεωργικῶν προϊόντων ἢ τῶν βιομηχανικῶν, ὁ ἀγὼν θὰ διεξαχθῆ σκληρότερος εἰς τὸν τομέα τοῦ πνεύματος κι ἂν ἐπιτύχωμεν θὰ ἐπιζήσωμεν ὡς φυλὴ καὶ ὡς ἔθνος. Δὲν ἐπιτρέπεται λοιπὸν ἀναβολὴ εἰς τὸν σοβαρώτατον αὐτὸν τομέα, ὑπάρχουν καθηγηταί, λέγουν αἱπληροφορίαι ἀλλὰ ἀπὸ τὴν μίαν μεριὰν ἔχουν συσσωρευθῆ εἰς τὴν πρωτεύουσαν καὶ ἀπὸ τὴν ἄλλη πλευρὰν ἀρνοῦνται διορισμὸν οἱ νέοι, καθ' ὅτι προσφεύγουν εἰς ἄλλας ὑπηρεσίας ὅπως στὴ Δ.Ε.Η., Ο.Τ.Ε. κλπ. ὅπου ἀμείβονται περισσότερον. Οἱ μισθοὶ τῶν καθηγητῶν εἶναι μισθοὶ πείνης, ὅσες μεταρρυθμίσεις καὶ ἂν ἐφαρμόσωμεν θὰ ἀποτύχωμεν ἐὰν δὲν προσέξωμεν νὰ ἱκανοποιήσωμεν τὸ μισθολόγιον τῶν στελεχῶν τῆς ἐκπαιδεύσεως.

(ΑΥΡΙΟΝ: Τὸ τέλος)

Κατέπεσεν πλησίον τῆς Σαϊγκὸν ἀεροπλάνον ἔμφορτον βομβῶν

ἐφονεύθησαν πολλὰ ἄτομα

ΑΘΗΝΑΙ 17.— Τηλεγραφοῦν ἐκ Σαϊγκὸν ὅτι Ἀμερικανὸς στρατιωτικὸς ἐκπρόσωπος ἐδήλωσεν σήμερον ἐκεῖ ὅτι Ἀμερικανικὸν βομβαρδιστικὸν κατέφορτον βομβῶν κατέπεσεν καὶ συνετρίβη μόλις εἶχεν ἀπογειωθῆ εἰς χωρίον πλησίον ἀεροπορικῆς βάσεως εἰς Σαϊγκόν. Συμφώνως πρὸς τὰς πρώτας μὴ ἐπιβεβαιωθείσας εἰδήσεις 11 ἄτομα ἐφονεύθησαν.

Κατὰ τὰς ἰδίας πληροφορίας μερικαὶ τῶν βομβῶν ἐξερράγησαν καθὼς τὸ ἀεροπλάνον κατέπεσεν ἐπὶ τοῦ ἐδάφους. Ὁ πιλότος κατώρθωσε νὰ διασωθῆ ριφθεὶς δι' ἀλεξιπτώτου.

Ἐν τῷ μεταξὺ ἐγνώσθη ὅτι σωστικὰ συνεργεῖα ἀπεστάλησαν ἀμέσως εἰς τὸ χωρίον διὰ νὰ περισυλλέξουν τοὺς τραυματισθέντας καὶ μεταφέρουν αὐτοὺς εἰς νοσοκομεῖον.

Ἐξ ἄλλου τὸ Γαλλικὸν πρακτορεῖον εἰδήσεων πληροφορεῖται ἐκ Ντὰν Ἄνκ ὅτι 24 πτώματα ἀνεσύρθησαν ἐκ τῶν ἐρειπίων 15 καταστραφησῶν οἰκιῶν συνεπείᾳ τῆς πτώσεως Ἀμερικανικοῦ βομβαρδιστικοῦ καὶ ἐκρήξεως τῶν βομβῶν μὲ τὰς ὁποίας ἦτο φορτωμένον εἰς χωρίον πλησίον τῆς ἀεροπορικῆς βάσεως εἰς Ντὰν Ἄνκ, ὑπάρχουν ἐπίσης πολλαὶ δεκάδες τραυματιῶν.

Μὲ λίγα λόγια

ΠΛΗΡΟΦΟΡΟΥΜΕΘΑ ὅτι, τὸ Ε.Κ.Η. δι' ἀναφορᾶς του πρὸς τὸν κ. Νομάρχην ζητεῖ τὴν μεταφορὰν τῆς ἀφετηρίας τῆς γραμμῆς Πατελλῶν ἀπὸ πλατείας Κορνάρου, στὴν πλατεῖαν ὅπου ἡ ὑπηρεσία μηχανικῆς Καλλιεργείας (Καμίνια). Σχετικῶς τονίζεται ὅτι, ἕνα μεγάλο πλῆθος τοῦ συνοικισμοῦ τό ὁποῖον ἐργάζεται σὲ ἐργοστάσια καὶ καταστήματα, ἐντὸς καὶ ἐκτὸς τῶν τειχῶν, ταλαιπωρεῖται μὲ τὴν σημερινὴν ὑπάρχουσαν συγκοινωνία χωρὶς νὰ ἐξυπηρετῆναι. Στὴν μεταφορὰν τῆς ἀφετηρίας συνηγοροῦν ἀκόμη καὶ λόγοι ἀποσυμφορήσεως τῆς πλατείας Κορνάρου.

ΤΕΧΝΙΚΟΙ δημόσιοι ὑπάλληλοι, μηχανικοὶ γεωπόνοι, κτηνίατροι, χημικοὶ καὶ δασολόγοι, ἀπεργοῦν ἀπὸ χθές. Ἡ ἀπεργία—48ώρου διαρκείας—ἔχει προειδοποιητικὸν χαρακτῆρα κατὰ τῆς ἐπιδιωκομένης ἐφαρμογῆς τοῦ ἐνιαίου μισθολογίου, διὰ τοῦ ὁποίου ἀφαιροῦνται κεκτημένα ἀπὸ 80ετίας δικαιώματα τῶν ὑπαλλήλων τῶν ἀνωτέρω κλάδων.

ΤΟ ΠΡΟΣΕΧΕΣ Σάββατον τό τμῆμα Ἡρακλείου τοῦ Ὀρειβατικοῦ Συνδέσμου διοργανώνει συνεστίασιν τῶν μελῶν καὶ τῶν φίλων του στὸ κέντρο «Βότσαλο» τῆς Χερσονήσου. Ἡ μετάβασις θὰ γίνῃ διὰ λεωφορείων ἐκ τῶν ἐντευκτηρίων τοῦ τμήματος τὴν 9.30 μ.μ. ἀντὶ 25 δραχμῶν. Πληροφορίες—δηλώσεις κάθε βράδυ στὰ ἐντευκτήρια καὶ στὸ τηλέφ. 57—05 (κ. Πλευρικάκη).

ΣΥΜΠΟΛΙΤΗΣ μᾶς πληροφορεῖ ὅτι τὰ πρακτορεῖα τῶν Ὀχηματαγωγῶν «Μίνως» καὶ «Ἡράκλειον» ἔχουν προπωλήσει τὰ εἰσιτήρια θέσεων δι' ὁλόκληρον τὴν τρέχουσαν ἑβδομάδα. Καὶ οἱ μέλλοντες νὰ ταξιδεύσουν προειδοποιοῦνται ὅτι δὲν ὑπάρχουν κλίνες καὶ ἔστω πρὸς γνῶσιν των διὰ τὴν ὁλονύκτιον ταλαιπωρίαν...

Ἐν πάσῃ περιπτώσει ἡ δημιουργηθεῖσα κατάστασις καὶ ἡ ἐξ αὐτῆς ταλαιπωρία τοῦ διακινουμένου κοινοῦ ἕνα πρᾶγμα ἀποδεικνύει. Ὅτι μὲ δυὸ μόνον Ὀχηματαγωγὰ δὲν λύεται τὸ πρόβλημα τῆς θαλασσίας συγκοινωνίας τοῦ Ἡρακλείου.

ΦΙΛΑΘΛΟΙ, ποδοσφαιριστὲς καὶ ὀπαδοὶ τοῦ ΟΦΗ ἔκαμαν χθὲς τὸ ἀπόγευμα τὰ ἐγκαίνια τῆς νέας ποδοσφαιρικῆς περιόδου. Ἐτελέσθη ἁγιασμὸς στὸ γήπεδον τοῦ συλλόγου, μετὰ τὸ πέρας τοῦ ὁποίου παλαιοὶ καὶ νεοαποκτηθέντες παῖκτες ἐπροπονήθησαν ἐλαφρῶς.

ΕΞΟΧΙΚΟΝ ΧΟΡΕΥΤΙΚΟΝ ΚΕΝΤΡΟΝ

ΣΥΡΤΑΚΙ

Λεωφ. Κνωσοῦ 120 Ἅγ. Ἰωάννης. Τηλ. 58—57

Κάθε βράδυ γλέντι - χορὸς - μέχρι πρωΐας

2 ΟΡΧΗΣΤΡΕΣ 2

Ο ΜΑΓΟΣ ΤΗΣ ΤΡΟΜΠΕΤΑΣ ΚΑΙ ΒΑΣΙΛΙΑΣ ΤΗΣ ΤΖΑΖ

ΓΙΩΡΓΟΣ ΣΑΪΤΗΣ

Ο ΧΑΡΡΥ ΤΖΕΗΜΣ ΤΗΣ ΕΛΛΑΔΟΣ

Προσοχὴ ἀπὸ ἀπόψε ξεφάντωμα στὸ

ΣΥΡΤΑΚΙ

ΤΟ ΛΑΪΚΟ ΣΥΓΚΡΟΤΗΜΑ ΟΙ

5 ΑΘΗΝΑΙΟΙ 5

Τὰ μπουζούκια ποὺ θὰ σᾶς ξετρελλάνουν

Μαζὺ μὲ τὴν πανέμορφη μὲ τὴν χρυσὴ φωνὴ

ΜΑΡΙΝΑ ΚΑΡΕΖ

ΛΑΪΚΑ ΤΡΑΓΟΥΔΙΑ

Καὶ οἱ ἀδελφὲς τὰ ἀηδόνια τοῦ Λαϊκοῦ τραγουδιοῦ

ΜΠΟΥΓΙΩΤΟΠΟΥΛΟΥ

Τὴν Παρασκευὴ γιὰ λίγες ἡμέρες

ΜΙΧΑΛΗΣ ΜΕΝΙΔΙΑΤΗΣ-ΦΟΥΛΗ ΔΗΜΗΤΡΙΟΥ

Μὲ ὁλόκληρο τὸ συγκρότημά τους

ΠΡΟΣΟΧΗ ἐκλεκτὴ κουζίνα-Λαϊκὲς τιμὲς

Ἐξήγγειλεν χθὲς ὁ ΟΤΕ μέτρα διὰ τὰς τηλεφωνητρίας

ΚΑΙ ΗΜΙΩΡΟΣ ΑΝΑΠΑΥΣΙΣ

ΑΘΗΝΑΙ 17.—Ὑπὸ τοῦ Ὀργανισμοῦ τηλεπικοινωνιῶν ἀνεκοινώθη ὅτι ὑπὲρ τῶν τηλεφωνητριῶν ἐλήφθησαν τὰ ἀκόλουθα μέτρα:

Ηὐξήθη ἡ ἐνδιάμεσος ἀνάπαυσις εἰς 30 λεπτὰ διὰ τὰ κέντρα Ἀθηνῶν Θεσσαλονίκης, Πατρῶν. Οὕτω τὸ πραγματικὸν ὡράριον περιορίζεται εἰς 5 1)5 ὥρας. Ἐπεξετάθη ἡ ἡμίωρος ἐνδιάμεσος ἀνάπαυσις εἰς τὰς τηλεφωνητρίας ἁπάντων τῶν κέντρων τῆς χώρας, πρὸς τὸν σκοπὸν δὲ αὐτὸν προσελήφθησαν 73 νέαι τηλεφωνήτριαι Περιωρίσθη ἡ νυκτερινὴ τῶν τηλεφωνητριῶν διὰ τῆς προσλήψεως 67 ἀρρένων ὑπαλλήλων.

Ἀπεφασίσθη ἡ παροχὴ προσθέτων ἀπαλλαγῶν εἰς τὰς θηλαζούσας μητέρας. Διετέθη χῶρος εἰς τὸν νέον ὑπεραστικὸν μέγαρον Ἀθηνῶν διὰ τὴν ἐγκατάστασιν τοῦ κέντρου ἀστικῶν πληροφοριῶν καὶ τὴν δημιουργίαν ἀναπαυτηρίων καὶ ἀποδυτηρίων. Πέραν τῶν ἐν λόγῳ μέτρων καταβάλλονται προσπάθειαι διὰ τὴν περαιτέρω βελτίωσιν τῶν συνθηκῶν λειτουργίας τῶν κλιματιστικῶν ἐγκαταστάσεων διὰ τῆς τοποθετήσεως συστήματος αὐτομάτου κεντρικῆς ρυθμίσεως κλιματισμοῦ τοῦ νέου ὑπεραστικοῦ μεγάρου Ἀθηνῶν.

Ἀνακοίνωσις

Οἱ ἀγοραζοντες μετρητοῖς τὸ περίφημον Ψυγεῖον «ΛΙΝΤΟ» μὲ τρεχούμενο νερό, ἀπὸ 15 μέχρι 31 Αὐγούστου ἐκτὸς τῆς ἐκπτώσεως 8ο)ο λαμβάνουν ἐντελῶς ΔΩΡΕΑΝ καὶ μία κουζίνα ὑγραερίου «ΛΙΝΤΟ».

Εὐκαιρία, Μοναδική.

Ἀντ)πος Ζαχαρίας Λιναρδάκης.

Ἔκθεσις — Παρακαταθήκη «Πάρκο Θεοτοκοπούλου», Πλησίον Ο.Τ.Ε.

Τηλ. 53—07

1—10

ΠΡΟΣΚΛΗΣΙΣ

Καλοῦνται ἅπαντα τὰ μέλη τοῦ Σωματείου Συν)χων. Αὐτ)στῶν Ν. Ἡρακλείου τὴν 1ην τοῦ μηνὸς Σ)βρίου ἡμέραν Πέμπτην καὶ ὥραν 10ην π.μ. ἐν τῇ αἰθούσῃ τοῦ Ἐργατικοῦ Κέντρου Ἡρακλείου εἰς Γενικὴν Συνέλευσιν δι' ἐκλογὴν Δ. Συμβουλίου