ΑΘΗΝΑΓΟΡΑΣ ΜΥΚΩΝΙΑΤΗΣ
(Διευθυντὴς 1946—1964)

ΔΙΕΥΘΥΝΣΙΣ: Α. ΜΥΚΩΝΙΑΤΗ

Ἔτος 21ον ἀρ. φύλλου 6153
Περίοδος Β' Τιμὴ φύλλου 1,50



ΠΑΤΡΙΣ



ΚΑΘΗΜΕΡΙΝΗ ΠΡΩΪΝΗ ΕΦΗΜΕΡΙΣ
ΕΠΙΣΗΜΟΝ ΟΡΓΑΝΟΝ ΤΟΥ ΚΟΜΜΑΤΟΣ ΤΩΝ ΦΙΛΕΛΕΥΘΕΡΩΝ

ΣΑΒΒΑΤΟΝ 8 ΑΠΡΙΛΙΟΥ 1967

ΓΡΑΦΕΙΑ - ΤΥΠΟΓΡΑΦΕΙΑ
Ὁδὸς Θεσσαλονίκης 2

ΤΗΛ. Διευθύνσεως 64-55
Συντάξεως 26-25

ΗΡΑΚΛΕΙΟΝ - ΚΡΗΤΗΣ

"ΤΟ ΡΕΥΜΑ ΤΟΥ ΠΟΤΑΜΟΥ...,,

Ἡ λύσις τῆς κυβερνητικῆς κρίσεως τὴν 2αν Ἀπριλίου 1967, διὰ τῆς ἀναθέσεως τῆς ἐντολῆς σχηματισμοῦ κυβερνήσεως εἰς τὸν ἀρχηγὸν τῆς ΕΡΕ, ἀπετέλεσε τὴν ὁλοκλήρωσιν τοῦ πραξικοπήματος τῆς 15ης Ἰουλίου 1965.

Πρὸ 21 μηνῶν εἶχε συντελεσθῆ ἡ παραβίασις τοῦ πολιτεύματος, διὰ τοῦ ἐξαναγκασμοῦ εἰς παραίτησιν τοῦ λαοπροβλήτου κυβερνήτου τῆς χώρας, εἰς τὸν ὁποῖον εἶχε ἐμπιστευθῆ τὰς τύχας της ἡ συντριπτικὴ πλειοψηφία, τὸ 53 ο)ο τοῦ Ἑλληνικοῦ Λαοῦ. Διωρίσθησαν τότε διαδοχικῶς Πρωθυπουργοί, τὰ τρία γνωστὰ Βασιλικὰ ἀνδρείκελα, τὰ ὁποῖα ἐνῶ εἶχον ἐκλεγῆ Βουλευταὶ ὑπὸ τὴν σημαίαν τῆς Ε.Κ., εἰς τὸ πρῶτον ἄγγισμα τῆς μαγικῆς ράβδου τῆς Κίρκης ὑπετάγησαν εἰς τὴν σαγήνην της καὶ ἐδέχθησαν νὰ συνωμοτήσουν ἐναντίον τῆς Δημοκρατίας, τῆς Λαϊκῆς ἐντολῆς καὶ τοῦ ἀρχηγοῦ των. Ἦτο ἡ πρώτη φάσις. Τὸ προμήνυμα. Ἡ συγκάληψις τοῦ ἀπωτέρου σχεδίου...

Καὶ προχθὲς ἀνεσύρθη ὁ πέπλος. Συνετελέσθη ὁ πλήρης ἐξευτελισμὸς τῆς Λαϊκῆς κυριαρχίας, διὰ τοῦ διορισμοῦ ὡς πρωθυπουργοῦ τοῦ ἡγέτου τοῦ κόμματος, τὸ ὁποῖον εἶχε κακὴν κακῶς ἐκδιωχθῆ τῆς ἀρχῆς, δυνάμει τῆς τελευταίας λαϊκῆς ἐτημυγορίας. Διότι ὁ Λαὸς ἐψήφισε κυβέρνησιν τῆς Ε.Κ. καὶ ἀπεδοκίμασε τὴν ΕΡΕ. Καὶ σήμερον ὄχι ἁπλῶς δὲν κυβερνᾷ ἡ Ε.Κ., ἀλλὰ ἐπέστρεψεν ἡ ΕΡΕ, εἰς τὴν ἀρχὴν ἀπὸ τὴν ἀνοιγεῖσαν ἀπὸ τοῦ 1965 πόρταν τῆς ὑπηρεσίας. Τὴν εὔνοιαν! Αἶσχος!

Ἀλλὰ αὐτὸ σημαίνει Δημοκρατία;

Αὐτὸ ἐννοεῖ τὸ Σύνταγμα τῆς χώρας, ὅταν ἀναγράφη εἰς τὸ ἄρθρον 21 «τὸ πολίτευμα τῆς Ἑλλάδος εἶναι Βασιλευομένη Δημοκρατία»; Αὐτὸ ἐννοεῖ ὁ Βασιλεὺς ὅταν εἰς τὰ διαγγέλματα, εἰς τὰ μηνύματα καὶ εἰς τὰς δημοσίας ὁμιλίας του δι' αὐτοῦ τοῦ ὅρκου, τὸν ὁποῖον ἔχει δώσει ἐνώπιον τῆς Ἐθνικῆς ἀντιπροσωπείας, διαβεβαιοῖ τὸν σεβασμόν του πρὸς τὸ πολίτευμα τῆς χώρας; Αὐτὸ ἐννοοῦν οἱ σύμμαχοί μας εἰς τὴν Ἀτλαντικὴν Συμμαχίαν, ὅταν διακηρύσσουν τὰ ἰδεώδη της ὡς δημοκρατικὰ ἰδεώδη τοῦ ἐλευθέρου κόσμου;

Ἔπαψε λοιπὸν νὰ εἶναι Δημοκρατία τὸ πολίτευμα εἰς τὸ ὁποῖον ἡ πλειοψηφία κυβερνᾷ καὶ ἡ μειοψηφία ἐλέγχει; Καὶ ἔγινε Δημοκρατικὸ καθεστὼς αὐτὸ εἰς τὸ ὁποῖον ἡ ἀποδοκιμασθεῖσα μειοψηφία τοῦ 35ο)ο κυβερνᾷ καὶ ἡ πλειοψηφία τοῦ 53ο)ο διατηρεῖται ἐκτὸς ἐξουσίας;

Εἶναι προφανὲς ὅτι ἐν μέσω τῆς περιόδου τῆς πολιτικῆς παρακμῆς, τὴν ὁποίαν διερχόμεθα ἀπὸ τοῦ πραξικοπήματος τῆς 15ης Ἰουλίου 1965, ἀνεδύθησαν εἰς τὴν ἐπιφάνειαν τοῦ δημοσίου βίου τῆς χώρας, ὡς βρυκόλακες, ἰδέες, αἱ ὁποῖαι εἶχον ἐνταφιασθῆ ἀπὸ τῆς καταλήψεως τῆς Βαστίλλης, ἀπὸ τὸν ἐπαναστατημένον Γαλλικὸν Λαόν. Εἶναι αἱ ἰδέαι αἱ ὁποῖαι ἀνταπεκρίνοντο εἰς τὴν ἐποχὴν τῆς στυγνοτέρας φεουδαρχίας, ὁπότε οἱ ἡγεμόνες, ὑπόλογοι μόνον ἐνώπιον τοῦ Θεοῦ, ἤσκουν ἀπεριόριστον ἐξουσίαν ἐπὶ τῶν κυβερνουμένων, τοὺς ὁποίους τοὺς ἐθεώρουν ὡς τὸ ἔμψυχον τμῆμα τῆς προσωπικῆς των περιουσίας.

Εὐχόμεθα εἰλικρινῶς διά τὸ καλὸν τοῦ τόπου νὰ συνετισθοῦν οἱ ἁρμόδιοι, ἐφ' ὅσον εἶναι ἀκόμη καιρός.

Εὐχόμεθα νὰ φρονιματίση τὸν νεαρὸν Βασιλέαν καὶ νὰ τὸν βοηθήση νὰ ἀπαλλαγῆ ἀπὸ τοὺς ὁλεθρίους συμβούλους του τὸ ἀποτέλεσμα τῶν ἐκλογῶν τοῦ προσεχοῦς Μαΐου, τὸ ὁποῖον εἴτε τὸ θέλουν αἱ σκοτειναὶ δυνάμεις εἴτε ὄχι θὰ ἀναδείξουν τὴν Ε.Κ. παντοδύναμον κυβέρνησιν τῆς χώρας, ὁσαιδήποτε παγίδες καὶ ἂν καθημερινῶς στήνονται, ὁσαδήποτε ἐμπόδια καὶ ἂν μέχρι τῆς τελευταίας στιγμῆς παρεμβληθοῦν.

Ἂς προσέξη ὁ νεαρὸς Βασιλεὺς τὸν λόγον τοῦ ἡγέτου τῆς Δημοκρατικῆς παρατάξεως τοῦ Γ. Παπανδρέου:

«Τὸ ρεῦμα τοῦ ποταμοῦ δὲν εἶναι δυνατόν νὰ στραφῆ πρὸς τὰ ὀπίσω».

Γ. Παπανδρέου:

ΕΧΑΣΕ ΚΑΙ ΤΗΝ ΨΥΧΡΑΙΜΙΑΝ ΤΟΥ ΚΑΙ ΕΥΛΟΓΩΣ Ο κ. ΠΑΝ. ΚΑΝΕΛΛΟΠΟΥΛΟΣ ΔΙΟΤΙ Η ΑΛΗΘΕΙΑ ΚΑΙΕΙ

ΤΙΜΩΜΕΝ ΤΟ ΚΡΑΤΟΣ, ΑΛΛΑ ΣΤΙΓΜΑΤΙΖΟΜΕΝ ΤΟ ΠΑΡΑΚΡΑΤΟΣ

Ὀγκωδεστάτη ἡ συγκέντρωσις τῶν φοιτητῶν χθὲς εἰς τὰ προπύλαια

ΑΘΗΝΑΙ 7 — (Τοῦ ἀνταποκριτοῦ μας) Ὁ ἀρχηγὸς τῆς ΕΚ κ. Γεώργιος Παπανδρέου ἀνταπαντῶν εἰς τὰς νυκτερινὰς δηλώσεις τοῦ πρωθυπουργοῦ κ. Κανελλοπούλου εἶπεν:

Ὁ κ. Κανελλόπουλος ἀπώλεσεν τὴν ψυχραιμίαν του. Καὶ εὐλόγως. Διότι ἡ ἀλήθεια καίει.

Τιμῶμεν τὸ κράτος ἀλλὰ στιγματίζομεν τὸ ἀστυνομικὸν κράτος, καὶ τὸ παρακράτος. Καὶ περὶ αὐτῶν ἐπρόκειτο εἰς τὴν Θεσσαλονίκην. Ἡ ἀντισυγκέντρωσις συνεκροτήθη καὶ ἔδρασεν ὑπὸ τὴν σκέπην τῆς ἀστυνομίας. Καὶ περιελάμβανε ὄχι μόνον φοιτητὰς ἀλλὰ καὶ ἐγκαθέτους τοῦ παρακράτους. Αὐτὴ εἶναι ἡ ἀλήθεια. Ἀνεβίωσε τὸ ἀστυνομικὸν κράτος καὶ τὸ παρακράτος. Καὶ αὐτὸ στιγματίζομεν. Καὶ ἐναντίον αὐτῶν ἔχομεν διακηρύξει: Ἀντιτάσσομεν τὴν δημοκρατικὴν ἀντίστασιν.

Ἐπίσης ὁ κ. Παπανδρέου σχολιάζων τὴν στάσιν τοῦ ραδιοφώνου ἐδήλωσεν τὰ ἑξῆς:

«Τὸ ραδιόφωνον ἀπὸ τῆς μεσημβρίας μεταδίδει ἀπάντησιν τοῦ κ. Κανελλοπούλου σχετικῶς πρὸς τὰ ἐπεισόδια τοῦ πανεπιστημίου Θεσσαλονίκης εἰς δηλώσεις μου τὰς ὁποίας ὅμως δὲν ἔχει μεταδώσει. Τὸ γεγονὸς εἶναι καὶ γελοῖον καὶ ἐπαίσχυντον.

Ἀνταπαντῶν εἰς σχετικὴν ἀπάντησιν τοῦ κ. Κανελλοπούλου ὁ κ. Γ. Παπανδρέου ἐδήλωσεν:

«Δὲν ὑπέθετα, ὅτι ὁ κ. Κανελλόπουλος θὰ κατήρτα εἰς αὐτὴν τὴν δήλωσιν Νὰ ὁμολογήση ὅτι ἔγινε φασισμός. Διότι μόνον εἰς τὸν φασισμὸν ἡ Κυβέρνησις διαθέτει τὸ μονοπώλιον τῆς ἀληθείας. Καὶ λυποῦμαι βαθύτατα διὰ τὸ κατάντημα».

Ἐπίσης ὁ ἀρχηγὸς τῆς ΕΚ κ. Γ. Παπανδρέου ἀπηύθυνε τὴν ἑσπέραν τὸν ἀκόλουθον χαιρετισμὸ πρὸς τὴν φοιτητικὴν νεότητα.

«Ἀπευθύνω ἐγκάρδιον χαιρετισμὸν πρὸς τὴν σπουδάζουσαν Νεολαίαν καὶ τὴν συγχαίρω διὰ τὸ ἀκατάβλητον δημοκρατικὸν της φρόνημα. Μὲ τὸν ὑψηλὸν ἀγωνιστικὸν παλμόν της, ἀπέδειξε σήμερον διὰ μίαν ἀκόμη φορὰν ὅτι εἶναι ἀξία τῆς δημοκρατίας τῆς ὁποίας ἀποτελοῦν τὴν πρωτοπορείαν»

Ἐν τῷ μεταξὺ μεγάλη καὶ ἐπιβλητικὴ συγκέντρωσις συνεκροτήθη σήμερον τὸ ἀπόγευμα ἀπὸ χιλιάδας φοιτητὰς εἰς τὰ προπύλαια τοῦ πανεπιστημίου ἡ ὁποία ἀργότερον ἐξηλίχθη εἰς διαδήλωσιν.

Εἰς τὸν χῶρον τῶν προπυλαίων εἶχον ἀρχικῶς συγκεντρωθεῖ μερισσότεροι ἀπὸ 5000 σπουδασταί. Ἐν τῷ μεταξὺ ἡ ἀστυνομία ἔκλεισε μὲ ἰσχυρὰς δυνάμεις τὰς γύρω ὁδοὺς καὶ δὲν ἐπέτρεπε τὴν εἴσοδον οὐδενὸς εἰς τὸν χῶρον τοῦ Πανεπιστημίου. Συγχρόνως ἐνεφανίσθησαν περὶ τοὺς 200 ἐκοφῖται διὰ νὰ δημιουργήσουν ἀντισυγκέντρωσιν.

Τελικῶς τῇ ἐπεμβάσει τῆς ἀσυνομίας κατηυθύνθησαν πρὸς τὸ Σύνταγμα μὲ συνθήματα ὑπὲρ τοῦ κ. Κανελλοπούλου.

Ἡ ἐπιβλητικὴ συγκέντρωσις τῶν φοιτητῶν τῆς ΕΦΕΕ ὑπῆρξεν ἐξόχως ἐν θουσιώδης καὶ μαχητική. Τὰ συνθήματα ποὺ ἐπεκράτησαν ἦσαν: «Κάτω ὁ Κανελλόπουλος» «Ἡ ΕΡΕ στὴν Ἱσπανία» «Ἀβασίλευτοι» «Πάρτη μάννα σου κι ἐμπρὸς δὲν σὲ θέλει ὁ λαὸς» «Ἀνδρέας, Ἀνδρέας» «Παπανδρέου» «Δημοκρατία» «Ἕνα - ἕνα - τέσσερα» «Ἔξω οἱ Ἀμερικάνοι, κι' ἔξω ἀπὸ τὸ ΝΑΤΟ»

Μετὰ τὸ πέρας τῆς συγκεντρώσεως ἐδημιουργήθη ὀγκωδεστάτη διαδήλωσις εἰς τὴν ὁποίαν προσετίθεντο καὶ πολῖται. Ἐπὶ τῆς Λεωφόρου Πανεπιστημίου οἱ διαδηλωταὶ ἐδέχθησαν σφοδρὰν ἐπίθεσιν ἀστυνομικῶν οἱ ὁποῖοι ἐκτύπων ἀδιακρίτως φοιτητὰς καὶ πολίτας. Εἰς τὴν γωνίαν Χαρ. Τρικούπη καὶ Πανεπιστημίου ὁ ἀστυνομικὸς διευθυντὴς κ. Τασιγιώργος ἐθεάθη νὰ κτυπᾷ τραυματισμένον φοιτητὴν ἀπὸ τοῦ ὁποίου τὸν ὀφθαλμὸ ἔτρεχε αἷμα. Ἡ ἐπίθεσις συνεχίσθη μέχρι Χαυτείων ὅπου ἰσχυρὰ δύναμις ἀστυνομικῶν ἐν στολῇ καὶ μὲ πολιτικὰ ἐπετίθεντο μὲ στριμμένα καλώδια κατὰ τῶν πολιτῶν.

Τὰ ἐπεισόδια πάντως ὑπῆρξαν περιωρισμένα, ἐν συγκρίσει μὲ ἐκεῖνα τῆς Θεσσαλονίκης προχθὲς, & τῶν Ἀθηνῶν τὴν προηγούμενη.

Διαδηλώσεις καὶ ἐπεισόδια συνέβησαν ἐπίσης καὶ σήμερον πάλιν εἰς Θεσσαλονίκην.

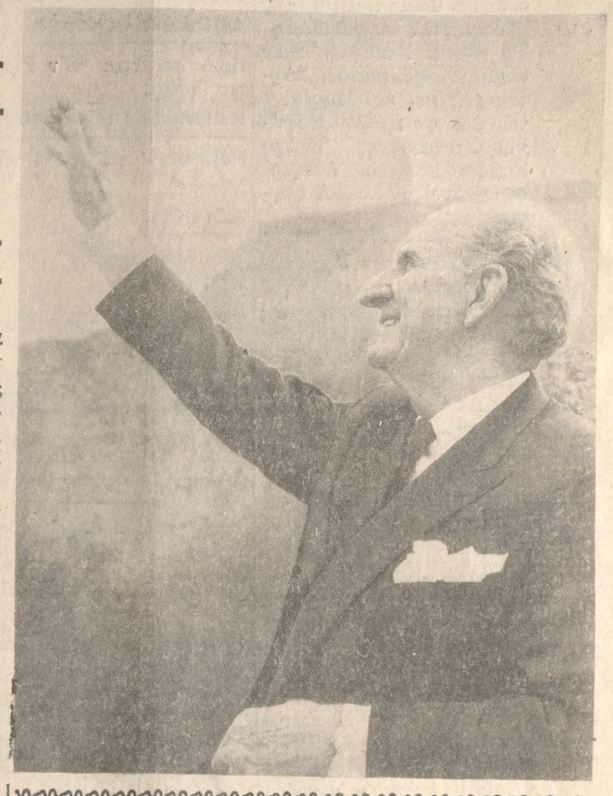

ΔΗΜΟΚΡΑΤΕΣ
ΤΟΥ ΝΟΜΟΥ ΗΡΑΚΛΕΙΟΥ

Στὶς 16 Φεβρ) ρίου 1964 ψηφίσαμε Κυβερνήτη τὸν ΓΕΩΡ. ΠΑΠΑΝΔΡΕΟΥ. Ψηφίσαμε Δημοκρατία καὶ καταδικάσαμε τὴν ὀκταετίαν τῆς Δεξιᾶς.

Σήμερα ὁ Βασιλεὺς ξανάφερε στὴν ἐξουσία τὴν ΕΡΕ ποὺ καταδίκασε ἡ συντριπτικὴ πλειοψηφία τοῦ Ἑλληνικοῦ Λαοῦ.

Σᾶς προσκαλοῦμε στὴν μεγάλη συγκέντρωση τοῦ Ἡρακλείου τὴν Κυριακὴν στὶς 7 τὸ βράδυ στὴν Πλατεῖα Ἐλευθερίας.

Γιὰ νὰ καταδικάσωμε τὸ νέο Βασιλικὸ πραξικόπημα

Γιὰ νὰ βροντοφωνήσωμε πὼς δὲν μᾶς πτοοῦν οἱ ἀπειλές.

Γιὰ νὰ φύγη ἡ Βασιλικὴ Κυβέρνηση.

Γιὰ νὰ ἐπιβάλουμε ἐκλογὲς ἐλεύθερες μὲ Ὑπηρεσιακὴ Κυβέρνηση πραγματικῆς ἐμπιστοσύνης.

Ὁ φασισμὸς δὲν θὰ περάση
Η ΔΗΜΟΚΡΑΤΙΑ ΘΑ ΝΙΚΗΣΗ
Οἱ Βουλευταὶ τοῦ Νομοῦ Ἡρακλείου τῆς Ε.Κ.

ΣΥΝΑΓΕΡΜΟΣ - ΕΠΙΦΥΛΑΚΗ ΜΕ ΓΥΜΝΟ ΣΠΑΘΙ

Τοῦ Ἰατροῦ κ. ΕΜΜ. ΓΑΛΑΝΑΚΗ

● Ἐσχηματίσθη ἐπὶ τέλους βάσει σχεδίου Κυβέρνησις Κανελλοπούλου, ἀλλὰ κατὰ τὴν ὁρκωμοσίαν ἐλήφθη πρόνοια — βάσει σχεδίου, νὰ τεθοῦν ἐν ἐπιφυλακῇ ἅ πασαι αἱ ἔνοπλοι δυνάμεις. Παρὰ τίνος ἄρα γε ἐδόθη ἐντολὴ παρὰ τῆς παλαιᾶς, παρὰ τῆς νέας Κυβερνήσεως, παρὰ τῆς Αὐλῆς; Πιθανὸν τῇ συνεργασίᾳ ὅλων. Ἀλλὰ διατί; Διότι εἶναι κοινὴ ἡ πεποίθησις καὶ εἰς τοὺς ἐπιχειρήσαντας τὴν Κυβερνητικὴν ἀλλαγήν, ὅτι πρόκειται περὶ σαφοῦς πολιτικοῦ ἐγκλήματος δυναμένου νὰ συλληφθῇ ἐπ' αὐτοφώρῳ παρὰ τοῦ λαοῦ. Καὶ εἶναι ὁ λαὸς ἐν προκειμένῳ ὁ ἄγρυπνος φύλαξ τοῦ Ἔθνους. Διὰ τὸν φόβον αὐτοῦ καὶ μόνον, ἐζητήθη νὰ κλεισθῇ εἰς τὰ καταφύγια. Τὸ πολιτικὸν αὐτὸν ἔγκλημα διεπράχθη τὴν εἰρηνικὴν μεσημβρίαν μιᾶς ἡλιόλουστου ἀνοιξιάτικης ἡμέρας, τὴν ὁποίαν οἱ πολιτικοὶ γκάνγκστερς προσεπάθησαν νὰ συσκοτίσουν διὰ τοῦ σαλπίσματος τοῦ συναγερμοῦ, ἀλλὰ δὲν ἐπέτυχον μόνον νὰ τὴν κηλιδώσουν. Ἀπὸ τοῦ κατωτάτου ἱταμοῦ ὑπευθύνου μέχρι τοῦ ἀνωτάτου ἀνευθύνου ἔθηκαν οὕτω τὸν δάκτυλον εἰς τὴν σκανδάλην τοῦ ὅπλου καὶ ἐτέθησαν «ἐπὶ σκοπῷ» σκοπεύοντες αὐτὸ τὸ Ἔθνος.

● ΕΠΙΧΕΙΡΟΥΝ νὰ τρομοκρατήσουν τὸν λαὸν νὰ τὸν δολοφονήσουν, διότι νομίζουν ὅτι πρέπει νὰ ἀφῇ καὶ πάλι μὲ τὸ αἷμα του, ἡ ξεθωριασμένη χλαμύδα των. Θέλουν νὰ καταπνίξουν τὴν βοὴν τῆς ὀργῆς τοῦ λαοῦ ἡ ὁποία ἀντιχεῖ εἰς τὰ ὅπλα των ὡς ἐθνικὴ κατάρα, καὶ τοὺς συνοδεύει εἰς τὴν πολιτικὴν των σταδιοδρομίαν ἐπὶ ἥμισυ αἰῶνα.

● ΕΝΘΥΜΟΥΜΕΘΑ οἱ παλαιότεροι ἀλλαγὰς Κυβερνήσεων καὶ Ἀρχόντων καὶ ἐν πολέμῳ καὶ ἐν εἰρήνῃ, ἀλλὰ δὲν ἐνθυμούμεθα γενικὸν συναγερμὸν κατὰ τὴν ὥραν τῆς εἰρηνικῆς τουλάχιστον ἀλλαγῆς τῆς πολιτικῆς φρουρᾶς εἰς τὰ Ὑπουργεῖα. Τὸ σημερινὸν ἐπεισόδιον εἶναι κόμβος ἐξελισσομένης ἀπὸ μακροῦ πολιτικῆς παρανομίας, ἀλλὰ εἶναι ὁ τελευταῖος. Τὴν ἐπομένην τῶν ἐκλογῶν ἡ Δημοκρατία καὶ ἡ Ἐλευθερία θὰ σημάνουν συναγερμὸν διὰ νὰ καλέσουν τὸν λαὸν ὄχι εἰς τὰ καταφύγια ἀλλὰ εἰς τὸν ἥλιον τῆς Ἐθνικῆς ἡμέρας, εἰς τὸν ἀέρα τὸν καθαρὸν τῆς δικαιοσύνης. Μὲ ἐπικεφαλῆς τὸν Γεώργιον Παπανδρέου τὸν μεγάλον Ἐθνάρχην τῆς σήμερον εὑρισκόμεθα εἰς τὸ σταυροδρόμι δύο λεωφόρων ἡ μία βαδίζει πρὸς τὰς κάλπας ἡ ἄλλη πρὸς τὴν Ἐπανάστασι. Ἐξμεθα ἕτοιμοι διὰ πορείαν ὅπου διαταχθῶμεν. Ἤδη βαδίζομεν πρὸς τὰς ἐκλογὰς ὑπερπηδῶντες τὰ ὁδοφράγματα τῆς παρανομίας καὶ ἐκεῖ θὰ συντρίψωμεν τοὺς πολιτικοὺς ἀκροβά

Συνέχεια εἰς τὴν 4ην Σελίδα

Ο κ. ΑΝΔΡΕΑΣ ΠΑΠΑΝΔΡΕΟΥ ΔΙΑ ΤΗΝ ΣΥΓΚΕΝΤΡΩΣΙΝ ΤΩΝ ΦΟΙΤΗΤΩΝ

ΑΠΕΔΕΙΞΕ ΤΗ ΔΕΙΛΙΑ ΤΟΥ ΤΟ ΠΑΡΑΚΡΑΤΟΣ

Ὁ κ. Ἀν. Παπανδρέου προέβη σήμερον εἰς τὰς ἀκολούθους δηλώσεις.

«Στὰ γεγονότα τῆς Θεσσαλονίκης στὴ βία τοῦ Καραμανλικοῦ παρακράτους ἔδωσε σήμερα ἡ νεότητα τῶν Ἀθηνῶν τὴν ἀπάντησίν της. Εἶχαν καὶ πάλι, ὁ θλιβερὸς τοποτηρητὴς τοῦ ψυχικοῦ καὶ τοῦ Τατοΐου, καὶ οἱ συνεργάται του σχεδιάσει, μὲ τὴ βία νὰ πτοήσου ν τὸ ἠθικὸ τῆς φοιτητικῆς νεότητας τῶν Ἀθηνῶν. Ἀλλὰ οἱ φοιτητὲς κι' ὁ Ἀθηναϊκὸς λαός, ἔδωσαν ἀπόψε τὴν συντριπτική τους ἀπάντηση στὶς δυνάμεις τοῦ παρακράτους Τὸ παρακράτος, δὲν ἐτόλμησε νὰ χτυπήση τὸν κορμὸ τῆς συγκεντρώσεως. Κι ἂν εἶχε τολμήσει, θὰ εἶχε πικρὰ μετανοήση. Βέβαια ἔσπευσε νὰ ἀποδείξη καὶ τὴ θρασύτητα καὶ τὴ δειλία του, γιατὶ ἀποπειράθηκε ἐπίθεση, στὶς παραφυάδες τῆς συγκεντρώσεως, ὕστερα ἀπὸ τὴ διάλυσή της Ὁ ἑλληνικὸς λαὸς μὲ πρωτοπορεία τὴ νεότητα, εἶναι παντοδύναμος. Ἔχει πάρει τὴν ὁριστικὴ του ἀπόφαση νὰ ἐπιβάλη τὴν κυριαρχία του, καὶ νὰ κυβερνήση τὴν Ἑλλάδα. Καὶ στὸ πεῖσμα τοῦ παρακράτους καὶ τῶν σκοτεινῶν δυνάμεων ἡ Δημοκρατία στὴν Ἑλλάδα καὶ θὰ νικήση καὶ θὰ ἐδραιωθῆ».

Η ΕΔΗΝ ΕΡΩΤΑ

Τί ἔγιναν οἱ νέοι τῆς Βορείου Ἑλλάδος;

Εἶναι ἀληθὲς ὅτι μέ τὸ καθεστὼς «εὐημερίας» τῆς Ε.Ρ.Ε. τὸ 60ο)ο τῶν νέων τῆς Βορ. Ἑλλάδος ἐκπατρίστηκε καὶ ἄν ἄλλος ἐπιδρομέας στὴ σύγχρονη ἱστορία μας ἔφερε τέτοια ἐρήμωση καὶ σὲ τόση ἔκταση τῆς ἀκριτικῆς Ἑλλάδος ὅση ἡ πολιτικὴ τῆς Ε.Ρ.Ε.;

ΠΕΡΙΜΕΝΟΥΜΕ ΤΗΝΑΠΑΝΤΗΣΗ

ΔΙΑΛΕΞΗ
"ΟΙ ΕΜΠΡΕΣΣΙΟΝΙΣΤΑΙ,,

Τὸ Γαλλικὸν Ἰνστιτοῦτον Ἡρακλείου ἐπ' εὐκαιρία τῶν ἐκδηλώσεων τῆς «Γαλλικῆς Ἑβδομάδος» δίδει σήμερον Σάββατον καὶ περὶ ὥραν 8μ.μ. εἰς τὴν αἴθουσαν τοῦ ἐμπορικοῦ καὶ βιομηχανικοῦ Ἐπιμελητηρίου διάλεξιν μὲ θέμα «Οἱ Ἐμπρεσσιονισταὶ»

ΣΗΜΕΙΩΜΑΤΑ

ΜΕΤΡΟΝ ΣΥΓΚΡΙΣΕΩΣ

Μετὰ τὴν πρωτεύουσα καὶ ἡ Θεσσαλονίκη ἐγνώρισε προχθὲς τὴν βίαν τῆς ΕΡΕ. Οἱ δρόμοι τῆς συμπρωτευούσης ἐβάφησαν μὲ αἷμα φοιτητῶν. Εἶχεν ἀνέκαθεν ἡ ΕΡΕ, ἰδιαιτέραν προτίμησιν εἰς τὸ αἷμα τῶν νέων. Καὶ μόλις ἥρπασε τὴν ἐξουσίαν ἐξεδήλωσε τὰς προτιμήσεις της μέ τὴν μακαβρίαν ἀναβίωσιν τῆς κινητοποιήσεως τῶν τραμπούκων καὶ τῶν μαγγουροφόρων κατὰ τῶν διαμαρτυρομένων. Δύο περίπου ἔτη κατεῖχε ἡ Ἕνωσις Κέντρου τὴν ἐξουσίαν. Καὶ εἰς ὁλόκληρον αὐτὸ τὸ διάστημα, ὄχι μόνον αἷμα δὲν εἶχε χυθῆ εἰς τοὺς δρόμους, ἀλλὰ οὔτε διαμαρτυρίαι ἐγένοντο. Καὶ ἤρκεσαν τέσσαρες ἡμέραι, παρανόμου παρουσίας τῆς ΕΡΕ εἰς τὴν ἐξουσίαν διὰ νὰ αἱματοβαφοῦν οἱ Ἑλληνικοὶ δρόμοι, μὲ ἀγρίαν ἐπίθεσιν κατὰ παντὸς πολιτικοῦ ἀντιπάλου. Αὐτὸ εἶναι τὸ μέτρον συγκρίσεως τῶν δύο παρατάξεων. Καὶ ὁ Ἑλληνικὸς λαός, ἔχει τὴν ἐντύπωσιν, ὅτι ἐν ὄψει τῶν ἐκλογῶν, ἡ ΕΡΕ ἀνῆλθε εἰς τὴν ἐξουσίαν διὰ νὰ ὑπενθυμίση εἰς ἐκείνους πού τυχὸν ἐλησμόνησαν τὸ εἶδος τῆς Δημοκρατίας, καὶ τὸν τρόπον μὲ τὸν ὁποῖον βούλεται νὰ μεταχειρισθῆ τόν λαόν. Αἱ μέθοδοι τῶν κ.κ. Γιοσμᾶ καὶ Συντροφίας, πρόκειται νὰ γίνουν κυβερνητικὸν πρόγραμμα... τάξεως. Διὰ νὰ μεταβληθῆ ἡ Ἑλλὰς εἰς νεκροταφεῖον καὶ οἱ Ἕλληνες εἰς ἄβουλον ἀγέλην. Ἔκαμαν ὅμως λάθος. Διότι δύνανται μέν νὰ παρέχουν δείγματα τῶν προθέσεων των εἰς τόν... Φράγκο, δὲν θὰ δυνηθοῦν ὅμως ποτὲ νά τὰς πραγματοποιήσουν. Ἠμπορεῖ νὰ αἱματωθῆ ὁ Ἑλληνικὸς λαός, ἀλλὰ θὰ κρατήση τὸν αἱματοποτισμένον τόπον του, ἐλευθέραν κοιτίδα ἀγώνων καὶ δημοκρατίας. Καὶ μὲ ἐπικεφαλῆς πάντοτε τοὺς νέους θὰ οἰκοδομήση μίαν σύγχρονον Ἑλλάδα. Ὁ φασισμός, δὲν θὰ περάση.

ΚΑΙ Ο κ. ΚΑΣΙΜΑΤΗΣ

Τὴν ἐμφάνισιν του εἰς τήν... ραδιοσκηνοθεσίαν τῆς «σκληρότητος» τῆς ΕΡΕ ἔκαμε εἰσελθὼν εἰς τὴν σκηνὴν καὶ ὁ «κακὸς θεῖος» κ. Κασιμάτης. Ἐξηκόντησε καὶ ἐκεῖνος πρὸς τὸ φιλοθέαμον κοινὸν ἀπὸ τοῦ ραδιοφώνου, τό προσωπικόν του μήνυμα. Καί ἀφοῦ λέγει πολλὰ καὶ διάφορα, καταλήγει: «Θὰ εἴμεθα ἄτεγκτοι, σκληροί, καὶ Ἕλληνες»! Ἡ πρωτοτυπία εἰς τὴν φρᾶσιν συνίσταται εἰς τὴν προσθήκην τοῦ «Ἕλληνες». Καὶ δικαιωματικῶς ἐρωτᾶται ὁ Ἑλληνικὸς λαός: Διατὶ αὐτὴ ἡ προσθήκη; Αἰσθάνεται μήπως ὁ ὑπουργὸς παιδείας ὅτι δὲν εἶναι τώρα καὶ θά γίνῃ εἰς τὸ μέλλον Ἕλλην; Ἡ ὁμολογία ἔστω καὶ ἔμμεσος, εἶναι εἰς τὸ ἐνεργητικὸν τῆς εἰλικρινείας τοῦ κ. Κασιμάτη. Ὅσον ἀφορᾶ τὰ περὶ «σκληρῶν» καὶ «ἀτέγκτων», αὐτὰ τὰ γνωρίζουν οἱ Ἕλληνες, διότι εὐτυχῶς δι' αὐτούς, καί δυστυχῶς δι' ἐκεῖνον, ἐνθυμοῦνται τὰς ἐπιδρομάς του κατὰ τῶν σπουδαστῶν. Ὅπως ἐνθυμοῦνται ὅτι ἔρριψε εἰς τὴν θάλασσαν τοῦ Σκαραμαγκᾶ τοὺς πεζοπόρους τῆς Σχολῆς ὑπομηχανικῶν Θεσσαλονίκης, ἐνῶ εἶχεν συστηματικῶς ἐπιδοθῆ εἰς τὸ αἱματοκύλισμα τῆς σπουδαζούσης νεότητος. Τὸ ἀπέδειξεν ἄλλωστε, ἀμέσως μόλις ἔδωσε τὸν ὅρκον τοῦ ὑπουργοῦ. Μὲ φρέσκο φοιτητικὸ ἑλληνικὸ αἷμα, ἔβαφε τὸν θῶκον του.

ΕΥΓΕΝΕΙΣ ΔΩΡΕΑΙ

Ἡ κ. Οὐρανία Γ. Βιδάκη κατέθεσε εἰς τὰ γραφεῖα μας δρχ. 500 ἀντὶ τριμήνου μνημοσύνου τῆς ἀδελφῆς της Μαριάνας Κ. Παυλίδου ὑπὲρ τῶν κάτωθι ἱδρυμάτων.

1) Φιλόπτωχον Ταμεῖον Πόρου δρχ. 300.

2) ὑπὲρ τῶν Συσσιτίων Γερόντων Ἁγίας Τριάδος δρχ. 200

Παρακαλοῦνται τὰ ὑπὲρ ὧν αἱ δωρεαὶ αὗται ἱδρύματα ὅπως μεριμνήσουν διὰ τὴν ἀνάληψιν τῶν ἄνω ποσῶν ἐκ τῆς διαχειρίσεως τῆς «ΠΑΤΡΙΔΟΣ».

Στὴν ἄκρη τῆς πέννας

Τὸ «Κατεστημένο» τῆς Ἑλενίτσας

Ἕνα λερὸ μουτράκι, σκεπασμένο ἀπὸ μπερδεμένα μαλλιά, πρόβαλε χτὲς τὸ μεσημέρι, σ' ἕνα φωτεινὸ διάλειμμα τῆς συννεφιᾶς, στὰ κάγκελα τῆς πόρτας τῆς αὐλῆς μου.

Ἕνα δειλὸ «θεῖο» μὲ ἀπόσπασε ἀπὸ κάποιες φευγαλέες σκέψεις, ποὺ μοῦ κάνουν, ...περιπατητικὴ συντροφιὰ στὴν ὑπόκρουση ἑνὸς ἀργοῦ ὄγματισμοῦ στὴν αὐλή. Στὰ πόδια μου μπερδεύονταν οἱ πιτσιρίκοι μὲ τὶς γοερὲς... αἰτήσεις τους καὶ τὰ ἀφελῆ «θέλω» τους. Ἄλλα «θέλω», βαρειὰ αὐτὰ καὶ καθόλου ἀφελῆ, σαλαγοῦσαν τὶς κοπαδιαστὲς σκέψεις. Κι' ἡ ὑπόκρουση τοῦ ἀργοῦ ὄγματισμοῦ, πένθιμο σχεδὸν μάρς, συνοδεύει τὴν «ἔκφορὰ» χαλασμένων σχεδίων. Σχέδια κηδεύουν κάθε μέρα οἱ ἄνθρωποι στοὺς γοεροὺς μηρυκασμοὺς τους. Καὶ πλάθουν ἄλλα, γιὰ νὰ τὰ κηδέψουν κι' αὐτὰ τὴν ἑπομένη. Ἂν δὲν εἴχαμε κι' αὐτὴν τὴν ἱκανότητα... Ἐργαστήρια σχεδίων τὸ μυ

ΚΟΙΝΩΝΙΚΑ

ΜΝΗΜΟΣΥΝΑ

Τελοῦμεν αὔριον Κυριακὴν 9.4.1967 καὶ ὥραν 8 30 π.μ. ἐτήσιον μνημόσυνον ἐν τῶν Ἱερῷ Ναῷ Ἁγ. Κωνσταντίνου ὑπὲρ ἀναπαύσεως τῆς ψυχῆς τῆς ἀγαπημένης μας μητρὸς ἀδελφῆς, θείας καὶ μάμμης
Ἄννας Γ. Ἀγγελιδάκη
Τὰ τέκνα: Σταῦρος, Ἐλευθερία, Χαράλαμπος, Ἄρτεμις, Νίκος καὶ Μαρία.
Οἱ ἀδελφοί: Ἀριστοφάνης Στεφανάκης, Ἑλένη Ζαχαριδάκη οἱ ἀνεψιοὶ οἱ ἐγγονοὶ οἱ λοιποὶ συγγενεῖς.

Τελοῦμεν τὴν Κυριακὴν 9ην τρέχοντος εἰς Πυργοῦ Μαλεβυζίου 40θήμερον μνημόσυνον ὑπὲρ ἀναπαύσεως τῆς ψυχῆς τῆςπροσφιλοῦςμας μητρὸς καὶ μάμμης ΦΑΙΔΡΑΣ ΣΠΙΝΘΟΥΡΑΚΗ καὶ παρακαλοῦμεν τοὺς τιμῶντας τὴν μνήμην της ὅπως παρευρεθοῦν.

ΟΙ ΤΕΘΛΙΜΜΕΝΟΙ
Μαρία χῆρα Μιχ. Σπινθουράκη
ΤΑ ΤΕΚΝΑ:
Γεώργιος καὶ Μαρία
Σπινθουράκη
ΟΙ ΕΓΓΟΝΟΙ:
1 — 2

Τελοῦμεν τὴν Κυριακὴν 9ην τρέχοντος ἐν τῷ Ἱερῷ Ναῷ Ἁγ. Κων)νου (Νεκροταφεῖον) ἐτήσιον μνημόσυνον ὑπὲρ ἀναπαύσεως τῆς ψυχῆς τοῦ πολυαγαπημένου μας συζύγου πατρὸς καὶ υἱοῦ ΛΕΩΝΙΔΑ ΤΑΒΛΑΔΩΡΑΚΗ καὶ παρακαλοῦμεν τοὺς τιμῶντας τὴν μνήμην του ὅπως παρευρεθοῦν.

Η ΣΥΖΥΓΟΣ:
Αἰκατερίνη Ταβλαδωράκη
ΤΑ ΤΕΚΝΑ:
Πόπη Ταβλαδωράκη
Ἰωάννης Τζωρτζάκης
Η ΜΗΤΗΡ:
Καλλιόπη Ταβλαδωράκη
1 — 2

Αὔριον Κυριακὴν 9ην Ἀπριλίου καὶ ὥραν 9ην πρωϊνὴν τελοῦμεν 40θήμερον μνημόσυνον εἰς τὸν ἱερὸν Ναὸν Ἁγίου Κων)νου (Νεκροταφεῖον) ὑπὲρ ἀναπαύσεως τῆς ψυχῆς τοῦ προσφιλοῦς μας πατρός.

ΜΥΡΩΝΟΣ ΔΑΝΔΑΡΗ

καὶ παρακαλοῦμεν πάντας τοὺς συγγενεῖς καὶ φίλους τοὺς τιμῶντας τὴν μνήμην του ὅπως παρευρεθοῦν.

ΟΙ ΤΕΘΛΙΜΜΕΝΟΙ:
ΤΑ ΤΕΚΝΑ:
Νικόλαος καὶ Τζίνα
Δανδαρῆ
Μαρίνα Λοδκαδάκη
Χρυσοῦλα Ἀρχοντάκη
Ἰδομενεὺς καὶ Ἐλευθερία
Δανδαρῆ

Εἰρήνη Δανδαρῆ
Γεώργιος Δανδαρῆς
Τάκης καὶ Κατίνα
Δανδαρῆ.

Κινηματογράφος

ΗΛΕΚΤΡΑ

Τὸ σπίτι τῶν ἀνέμων. Ὁ Λαμπίρης ἐναντίων τῶν παρανόμων

ΚΡΟΝΟΣ

Ὁ ζεστὸς μῆνας Αὔγουστος

ΑΠΟΛΛΩΝ (Νέος)

Ποιὸς φοβᾶται τὴν Βιρτζίνια Γοὺλφ;

ΑΠΟΛΛΩΝ (Παλαιὸς)

Πομπηΐα ἡ πόλις τῆς ἀκολασίας

ΑΣΤΟΡΙΑ

18ος Κατάσκοπος

ΝΤΟΡΕ

Τζὰνγκο ὁ τρομοκράτης τοῦ Πάσσο—Ντομπλὲ

ΦΑΡΜΑΚΕΙΑ

Διανυκτερεῦον σήμερον
Κ. Κανακάκη
Λ. Καλοκαιρινοῦ τηλ. 26.12

ΚΛΙΝΙΚΑΙ

		Τηλέφ.
Πολυκλινική	Χειρ)κὰ	23—90
»	Παθ)κὰ	23—90
Ἱερωνυμάκη	Γυν)κὰ	23—63
Φλουράκη	Ὠρλ)κὰ	32—43
Εὐαγγελισμὸς	Χειρ)κὰ	20—00
Παπαϊωάννου	Νευρ)κὰ	29—33
Τιμ. Σταυρὸς	Οὐρ)κὰ	32—79

ΣΥΓΚΟΙΝΩΝΙΑΙ

ΑΕΡΟΠΟΡΙΚΑΙ

Ἄφιξις ἐξ Ἀθηνῶν ὥρα 08,05
Ἀναχώρησις δι' Ἀθήνας 08,45

ΑΚΤΟΠΛΟΙΚΑΙ

Γ)Β «ΜΙΝΩΣ»
Ἀναχώρησις 6 μ. μ. κατ' εὐθεῖαν Πειραιᾶ.

ΕΠΙΣΚΕΨΕΙΣ

Ὁ κ. καὶ ἡ κ. Ἰωάννου Πατεράκη, πολιτικοῦ μηχανικοῦ θὰ δεχθοῦν συγχαρητηρίους ἐπισκέψεις διὰ τὸν γάμον των, τὴν 12ην καὶ 13ην Ἀπριλίου.

Τελοῦμεν τὴν προσεχῆ Κυριακὴν 9.4.67 καὶ ὥραν 10ην πρωϊνὴν ἐν τῷ Ἱερῷ Ναῷ Ἁγ. Ἀντωνίου Σκινιᾶ Μονοφατσίου τεσσαρακονθήμερον μνημόσυνον ὑπὲρ ἀναπαύσεως τῆς ψυχῆς τοῦ προσφιλεστάτου μας υἱοῦ ἀδελφοῦ καὶ θείου

ΓΡΗΓΟΡΙΟΥ ΕΜΜ. ΠΑΠΑΔΑΚΗ

καὶ παρακαλοῦμεν τοὺς τιμῶντας τὴν μνήμην του ὅπως παραστῶσι.

Η ΜΗΤΗΡ: Μαρία
ΟΙ ΑΔΕΛΦΟΙ:
ΤΑ ΑΝΗΨΙΑ:

Τὸ Καστρινὸ Εἰκοσιτετράωρο

Πεννιὲς

—Παραδόξως ὁ καιρὸς μετεβλήθη ἀπότομα ἀπὸ χθὲς πρὸς τὴν καλοκαιρία καὶ ὁ Ἀπρίλης ἔκαμε μεγαλοπρεπῶς τὴν παρουσία του.

—Λιακάδα, νηνεμία καὶ καθαρὸς γαλάζιος οὐρανὸς διεδέχθησαν τὴν μουντὴ ἀτμόσφαιρα τῆς προηγουμένης.

—Πλήθη πιστῶν συνέρρευσαν καὶ χθὲς στοὺς ναοὺς τῆς πόλεώς γιὰ νὰ ἀκούσουν τοὺς τελευταίους χαιρετισμοὺς πρὸς τὴν Θεοτόκο.

— Κατεχειροκροτήθη προχθὲς τὸ βράδυ στὴν αἴθουσα τοῦ ἐμπορικοῦ Ἐπιμελητηρίου ὁ Γ. Σεφέρης ποὺ ἀπήγγειλε ποιήματά του.

—Ἡ πρωτοβουλία τῆς ἐκδηλώσεως αὐτῆς ὀφείλομενη στὸ Λύκειο Ἑλληνίδων ἀξίζει κάθε ἔπαινο γιατὶ χάρισε μία σπάνια εὐκαιρία στὸ κοινὸ τοῦ Ἡρακλείου νὰ γνωρίσει τὸ νκορυφαῖο μας ποιητή

AUSTIN 1)2 τόννου φορτηγάκι μοδὲλο 1964 ἐν ἀρίστη καταστάσει πωλεῖται. Πληρ. τηλ. 52-53 κ. Ματθαιάκην.
1—10

● ΖΗΤΕΙΤΑΙ ὑπηρεσία διὰ πενταμελῆ Οἰκογένεια Ἀθηναίου Δικηγόρου. Ἀπαραιτήτως καλὲς συστάσεις. Μισθὸς ἱκανοποιητικός. Γράψαμε: κ. Θεμιστοκλῆν Κονταργύρην, ὁδὸς Διδότου 17 Ἀθῆναι.
1 — 5

● ΕΝΟΙΚΙΑΖΟΝΤΑΙ τέσσαρα διαμερίσματα κατοικιῶν εἰς νεόκτιστον οἰκοδομὴν γωνία ὁδῶν Μεραμβέλου — Εὐρώπης. Πληροφορίαι τηλ. 4203

● ΕΝΟΙΚΙΑΖΕΤΑΙ ἀποθήκη 170 τ.μ. εἰς Καμίνια. παραπλεύρως Μηχανοκαλλιεργείας. Πληροφορίαι τηλ. 6820.
1 — 6

Η ΚΟΛΛΕΞΙΟΝ ΥΦΑΣΜΑΤΩΝ "BOUSSAC DE PARIS,,



ΤΑ ΦΟΡΕΜΑΤΑ ΚΟΚΤΑΙΝΑ

Παίρνουν πολλὲς φορὲς τὴν φόρμα τουνίκ ἢ σαζούμπλ. Ἡ γραμμὴ εἶναι ρευστὴ κοντὰ στὸ σῶμα, ὁ γιακᾶς στρογγυλὸς, ὁ λαιμὸς ντεγκαζέ.

Ἄλλα θυμίζουν μὲ τὴν σύλληψί τους, τὰ ἀπογευματινὰ φορέματα. Γίνονται συνήθως, ἀπὸ κρέπ ἢ ἀπὸ λοβλίν. Ἡ τάγια εἶναι χαμηλὴ, ἡ φοῦστα σουρωτή, τὸ κορσάζ μπουφάν. Τὰ χρώματά τους εἶναι μπέζ, βιολέ, ἁπαλὸ πράσινο καὶ βαθὺ κόκκινο.

(Ἀποκλειστικὴ πώλησις τῶν ὑφασμάτων εἰς τὸ κατάστημα Ν. Φανιουδάκη Λ. Καλοκαιρινοῦ)

Ἀνέκδοτα

Ἕνας ὀγδοντάρης - κύριος πηγαίνει στὸν εἰδικὸ γιὰ θεραπεία ἀνανεώσεως τοῦ ὀργανισμοῦ καὶ ἐκεῖνος τοῦ δίνει δέκα χάπια.

— Θὰ παίρνετε ἕνα τὴν ἡμέρα, τοῦ λέει.

Ἀλλὰ ὁ γέρος τὸ ξεχνᾶ καὶ παίρνει τὰ χάπια ὅλα μαζί. Τὴν ἐπομένη οἱ δικοί του τρομάζουν νὰ τὸν ξυπνήσουν. Στὸ τέλος, ὅμως, ὁ γέρος ἀποφασίζει ν' ἀνοίξῃ τὰ μάτια του, βλέπει τοὺς μαζεμένους γύρω ἀπὸ τὸ κρεββάτι του καὶ μουρμουρίζει, μὲ φανερὴ δυσφορία:

— Καλά, καλά, θὰ σήκωθῶ — ἀλλὰ δὲν θέλω νὰ πάω σχολεῖο σήμερα...

***
*****

Κάποιος κύριος βλέπει στὸ δρόμο ἕναν ἀλητάκο κάπου ἐπτὰ ἐτῶν νὰ καπνίζῃ ἀρειμανίως καὶ γίνεται ἔξω φρενῶν:

— Δὲν ντρέπεσαι νὰ καπνίζῃς στὴν ἡλικία σου; τοῦ λέει. Ἔπρεπε νὰ εἶμαι πατέρας σου νὰ σοῦ δείξω ἐγώ.

Καὶ ὁ μικρὸς ἀπαθέστατα:

— Κι' αὐτὸ μπορεῖ νὰ γίνῃ — ἡ μητέρα μου εἶναι χήρα.

● ΠΩΛΕΙΤΑΙ αὐτοκίνητον Μερσεντὲς ½ τόννου εἰς ἀρίστην κατάστασιν καὶ εἰς τιμὴν εὐκαιρίας λόγω ἀντικαταστάσεως του δι' ἑτέρου μεγαλυτέρας ἱπποδυνάμεως. Πληρ. τηλ. 3082

● ΖΗΤΕΙΤΑΙ μικρὸς 12-15 ἐτῶν διὰ καφεκοπτεῖον πληρ. τηλ. 65-15 1-5

● ΖΗΤΕΙΤΑΙ καθαρίστρια δι' ὀφθαλμολογικὴ Κλινική. Τηλ. 37-35
1—5

ΚΑΙΝΙΚΗ ΜΑΙΕΥΤΙΚΗ - ΓΥΝΑΙΚΟΛΟΓΙΚΗ
ΓΙΑΝΝΗ Γ. ΜΠΑΛΤΖΑΚΗ
Ἐπιμελητοῦ Πανεπιστημίου Παρισίων.
Ὁδὸς Μαρογιώργη 20 (Πλ. Ἀρκαδίου)
Τηλέφ. 31—34

ΚΑΙΝΙΚΗ Ὠτορινολαρυγγολογικὴ
"ΑΓΙΑ ΑΝΑΣΤΑΣΙΑ,,
ΧΡΥΣ. Ι. ΜΑΘΙΟΥΔΑΚΗ
ΧΕΙΡΟΥΡΓΟΥ ΩΤΟΡΙΝ)ΛΑΡΥΓΓΟΛΟΓΟΥ
Τ. Ἐσωτερικοῦ βοηθοῦ Ὠτορινολαρυγγολογικῆς Κλινικῆς Πανεπιστημίου Ἀθηνῶν
Ὁδὸς Ζωγράφου ἀρ. 12 (Πλατεῖα Δασκαλογιάννη)
Τηλ. 63—14
Γίνονται δεκτοὶ ἀσθενεῖς ὅλων τῶν Ταμείων

Νέα Ὠτορινολαρυγγολογικὴ Κλινικὴ
ΑΓΓ. Ι. ΡΑΜΟΥΤΣΑΚΗ
ΩΤΟΡΙΝ)ΛΑΡΥΓΓΟΛΟΓΟΥ
ΧΕΙΡΟΥΡΓΟΥ
Πλατεῖα Καλλεργῶν. Ἀνωθεν Πρακτορείου αὐτοκινήτων Χανίων (ἐναντι Μεγάρου ΟΤΕ).
Τηλ. 57—44

ΝΕΑ ΚΑΙΝΙΚΗ Μαιευτικὴ - Χειρουργικὴ - Γυναικολογικὴ
Η "ΖΩΟΔΟΧΟΣ ΠΗΓΗ,,
ΘΕΟΔ. Ε. ΠΑΠΑΔΑΚΗ
Μαιευτῆρος—Χειρουργοῦ—Γυναικολόγου.
Ὁδὸς Γερωνυμάκη ἀριθμὸς 1. (Παραπλεύρως παλαιοῦ Βρεφοκομείου)
Τηλ. 28—00

Ὁ Δερματολόγος Ἰατρὸς
Ν. Ματζαπετάκης
Τ. ἐσωτερικὸς βοηθὸς τοῦ ἀειμνήστου καθηγητοῦ Γ. Φωτεινοῦ δέχεται εἰς τὸ νέον του Ἰατρεῖον παρὰ τὴν Πλατεῖαν τῆς ἐκκλησίας «Παναγία τῶν Σταυροφόρων», Πληροφορίαι φαρμακεῖον κ. Θεωδωρίδου. Πλατεῖα Ἀρκαδίου τηλ. 42—45.

Κων)νος Γαροφαλάκης
Ἰατρὸς — Χειρουργὸς
Διδάκτωρ Πανεπιστημίου BOLOGNA καὶ τέως ἐσωτερικὸς βοηθὸς «Εὐαγγελισμοῦ» μετεκπαιδευθεὶς ἐν Ἀγγλίᾳ δέχεται εἰς τὴν Πολυκλινικὴν Τηλ. 23.90

"ΠΑΤΡΙΣ,,
Καθημερινὴ πρωϊνὴ Ἐφημερὶς ἐν Ἡρακλείῳ Κρήτης
Διεύθυνσις: **Α. ΜΥΚΩΝΙΑΤΗ**
Προϊστάμενος Τυπογραφείου: Κ. ΚΑΒΒΑΔΙΑΣ

Ο ΣΥΜΠΛΗΡΩΜΑΤΙΚΟΣ ΚΑΤΑΛΟΓΟΣ ΤΩΝ ΝΕΩΝ ΤΗΛΕΦΩΝΙΚΩΝ ΣΥΝΔΕΣΕΩΝ

—Γ΄ —

ΓΑΜΙΤΖΑΚΗΣ Ἐμμανουὴλ	οἰκία	» 7631
ΓΕΠΕΣΑΚΗΣ Γεώργιος	οἰκία	» 7833
ΓΙΑΜΑΛΑΚΗΣ Σ. Χαραλ.	οἰκία	» 6501
ΓΙΑΛΙΤΑΚΗΣ ΗΛΙΑΣ	οἰκία	» 6511
ΓΙΑΚΟΥΜΑΚΗΣ ΙΩΑΝΝΗΣ	Ψιλικὰ	» 6544
ΓΙΑΜΑΛΑΣ ΣΤΥΛΙΑΝΟΣ	Κουρεῖον	» 6700
ΓΙΑΚΟΥΜΑΚΗΣ ΜΙΧΑΗΛ	ἐνοικ. Αὐτ) των	» 6706
ΓΙΑΝΝΟΥΛΗΣ ΒΑΣΙΛΕΙΟΣ	Καύσιμα	» 6971
ΓΙΑΒΡΙΔΗΣ Μιλτιάδης	ἔμπορος οἰκία	» 6979
ΓΙΑΚΟΥΜΑΚΗ Καίτη	οἰκία	» 6958
ΓΙΑΝΝΑΚΑΚΗΣ Ἰωάννης	Παντοπωλεῖον	» 7342
ΓΙΑΜΑΛΑΚΗΣ Ἐμμ.	Συνεργεῖον Αὐτ) των	» 7185
ΓΙΑΟΥΡΤΑΣ Μηνᾶς	Ἐμπορορραφεῖον	» 7208
ΓΙΑΝΝΑΚΟΥΔΑΚΗΣ Εὐάγ.	καθηγητὴς	» 7494
ΓΙΑΜΠΑΖΟΛΙΑΣ Ἀθανάσιος	Ἔμπορος	» 7490
ΓΙΑΜΑΛΑΚΗΣ Ἐμμ.	οἰκία	» 7475
ΓΙΑΤΡΟΜΑΝΩΛΑΚΗΣ Νικόλαος	οἰκία	» 7459
ΓΙΟΥΡΓΟΣ Ἐμμ.	οἰκία	» 7533
ΓΙΑΝΝΑΚΟΥΔΑΚΗΣ Ἐμμ.	οἰκία	» 7665
ΓΚΙΑΟΥΡΑΚΗΣ Εμμαν.	οἰκία	» 6769
ΓΚΕΡΕΔΑΚΗΣ Ἰωάννης	οἰκία	» 6796
ΓΚΙΑΟΥΡΑΚΗΣ Νικόλαος	Ἐπιπλοποιεῖον	» 7347
ΓΚΟΡΚΟΛΗ Φιλία	Ξεναγὸς οἰκία	» 7597
ΓΚΟΥΝΤΟΥΛΙΑΣ Ἀπόστολος	οἰκία	» 7820
ΓΟΥΡΝΕΖΑΚΗΣ Μιχαὴλ	Κουρεῖον	» 7300
ΓΡΥΛΑΟΣ Ἐλευθέριος καὶ Σία		» 6632
ΓΡΗΓΟΡΑΚΗ Μαρία	οἰκία	» 6892
ΓΡΥΛΛΟΣ Ἀντώνιος	οἰκία	» 7522
ΓΥΠΑΡΑΚΗΣ Στυλιανὸς	οἰκία	» 7263
ΓΩΝΙΑΝΑΚΗΣ ΙΩΑΝΝΗΣ	οἰκία	» 6590
ΓΩΝΙΑΝΑΚΗΣ Ἰωάννης	Ἐργολάβος	» 7048
ΓΕΩΡΓΙΑΔΗΣ Γεώργιος Ζαχ)	στης	» 7808
ΓΑΛΑΝΑΚΗΣ Ἐμμανουήλ	Ἐμποροραφεῖον	» 6573
ΓΑΡΕΦΑΛΑΚΗΣ Δημήτριος	Σιδηρουργεῖον	» 6732
ΓΑΡΔΕΛΑΚΗΣ Σπυρίδων	Ὡρολόγια	» 7035
ΓΑΪΤΑΝΟΣ Κων) νος	Ὑποδήματα	» 7376
ΓΑΡΑΖΑΝΟΥ Μαρία	ὑπάλλ. ΟΤΕ	» 7560
ΓΑΡΕΦΑΛΑΚΗ Εἰρήνη	οἰκία	» 7658
ΓΕΩΡΓΑΛΗΣ Βασίλειος	Κατάστημα	» 6538
ΓΕΩΡΓΑΚΑΚΗΣ Ἀντώνιος καὶ	ΣΙΑ	» 6735
ΓΕΩΡΓΙΑΔΗΣ Δημήτριος	Κέντρον	» 7011
ΓΕΡΩΝΥΜΑΚΗΣ Εὐάγγελος	Ἀρτοποιεῖον	» 7086
ΓΕΠΕΣΑΚΗΣ Γεώργιος	Φαρμακοποιὸς	» 7345
ΓΕΡΩΝΥΜΑΚΗΣ Ἰωάννης	Μεταφοραὶ	» 7326
ΓΕΡΜΑΚΟΠΟΥΛΟΣ Φραγκίσκος	οἰκία	» 7426
ΓΕΩΡΓΟΥΛΑΚΗ Χρυσούλα	οἰκία	» 7158
ΓΕΩΡΓΑΝΤΑΣ Νικόλαος	Νομαρχιακὸς	» 7480
ΓΕΜΙΤΖΑΚΗΣ Ἐμμανουὴλ Συμβ) φος		» 7635
ΓΕΠΕΣΑΚΗΣ Γεώργιος	οἰκία	» 7838
ΓΙΑΜΑΛΑΚΗΣ Σ. Χαραλ.	Χειρουργὸς	» 6502
ΓΙΑΛΙΤΑΚΗΣ Ἠλίας	οἰκία	» 6516
ΓΙΑΚΟΥΜΑΚΗΣ Ἰωάννης	Ψιλικὰ	» 6549
ΓΙΑΜΑΛΑΣ Στυλιανὸς	Κουρεῖον	» 6701
ΓΙΑΚΟΥΜΑΚΗΣ Μιχαὴλ	ἐν. αὐτ) των	» 6706

Αὔριον ἡ συνέχεια

ΥΠΟΔΗΜΑΤΑ

Παιδικά, Γυναικεῖα, Ἀνδρικὰ
ὅλα θετικὰ καλὲς τιμὲς
ΕΠΙΣΗΣ: Ἀνοίγονται στενὰ παπούτσια μὲ μηχάνημα τελευταίου τύπου
Ἐπισκεφθῆτε μας
ΝΙΚΟΣ ΠΟΥΛΗΣ

ΦΙΛΗΜΩΝ
ΑΝΔΡΙΚΑ ΕΙΔΗ
Ταγ)ρχου Τζουλάκη 3

ΦΡΟΝΤΙΣΤΗΡΙΑ
ΕΥΚΛΕΙΔΗΣ
Ἔβανς 32 Τηλ. 63—36
Τὴν 3ην Ἀπριλίου ἄρχονται προπαρασκευαστικὰ τμήματα ἐξετάσεων Ἰουνίου δι' ὅλας τὰς τάξεις Γυμνασίων & Λυκείων

Σινὲ **"ΑΣΤΟΡΙΑ,,** Τηλ. 34.45
ΣΗΜΕΡΟΝ
Ἡ ὑπαριθμὸν 1η ταινία τῆς χρονιᾶς ὄνομα: ΝΤΕΗΒΙΝΤ ΜΑΡΤΣ...ἄνθρωπος χωρὶς πατρίδα. Ἐπάγγελμα: ΑΛΛΟΤΕ ΝΑΖΙ...ΑΛΛΟΤΕ ΣΥΜΜΑΧΟΣ. Ἀποστολὴ: ΣΤΟΧΟΣ ΠΟΛΥΒΟΛΩΝ ΑΥΤΟΣ ΗΤΑΝ
Ο 18ος ΚΑΤΑΣΚΟΠΟΣ
Ἔγχρωμον Ἀκατάλληλον
Ποὺ ἔκανε τὶς ἀντικατασκοπεῖες 6 χωρῶν νά... παραμιλάνε!
Πρωταγωνιστοῦν: ΡΟΜΠΕΡ ΓΚΟΥΛΕ—ΚΡΙΣΤΙΝ ΚΑΡΕΡ

"ΗΛΕΚΤΡΑ,,
ΤΗΝ ΔΕΥΤΕΡΑΝ
Ἕνα σοῦπερ Ἀστυνομικὸ φίλμ. Μιὰ κολοσσιαία περιπέτεια.
ΝΥΧΤΑ ΜΑΚΕΛΕΙΟΥ ΣΤΟ ΜΑΝΧΑΤΑΝ
ΤΗΝ ΤΕΤΑΡΤΗΝ
Η ΚΟΡΟΪΔΑΡΑ
ΣΗΜΕΡΟΝ
ΤΟ ΣΠΙΤΙ ΤΩΝ ΑΝΕΜΩΝ
(Ἀκατάλληλον)

Σινὲ **"ΝΤΟΡΕ,,** Τηλ. 57—67
ΣΗΜΕΡΟΝ
Ἡ πιὸ κολοσσιαία ἠπιὸ συγκλονιστικὴ ἢ πιὸ συντριπτικὴ ἐποποιΐα τοῦ Φὰρ—Οὐὲστ ποὺ ἔδωσε μέχρι σήμερα ἡ παγκόσμια παραγωγὴ
ΤΖΑΝΓΚΟ
Ο ΤΡΟΜΟΚΡΑΤΗΣ ΤΟΥ ΠΑΣΣΟ ΝΤΟΜΠΛΕ
Ἔγχρωμον Σινεμασκὸπ
Μὲ τὸν νέο κολοσσὸ τοῦ δυναμισμοῦ ΦΡΑΝΚΟ ΝΕΡΟ
ΑΚΟΛΟΥΘΕΙ
ΚΟΥΚΛΕΣ ΤΗΣ ΒΙΑ ΒΕΝΕΤΟ

"ΚΡΟΝΟΣ,,
ΣΗΜΕΡΟΝ: Παραστάσεις ἀπὸ ὥρα 4 μ.μ.
Πέτρος Φυσσοῦν—Γιὰν. Φὲρτης—Μπέττυ Ἀρβανίτη Κατερ. Βασιλάκου—Μ. Χρηστίδης—Στ. Στρατηγὸς σὲ μιὰ συγκλονιστικὴ Δραματικὴ Περιπέτεια
Ο ΖΕΣΤΟΣ ΜΗΝΑΣ ΑΥΓΟΥΣΤΟΣ
(Αὐστηρῶς Ἀκατάλληλον)
ΤΗΝ ΔΕΥΤΕΡΑΝ
ΤΑ ΠΙΣΤΟΛΙΑ ΔΕΝ ΠΑΙΡΝΟΥΝ ΑΠΟ ΛΟΓΙΑ

Στὶς 10 Ἀπριλίου κυκλοφορεῖ στὰ χανιὰ καί σέ παγκρήτια κλίμακα ἡ
"ΦΛΟΓΑ,,
Ἑβδομαδιαία ἐφημερίδα στὴν ὑπηρεσία τοῦ ἀγωνιζομένου, τοῦ δημοκρατικοῦ λαοῦ.
Ἡρακλειώτη ἡ
"ΦΛΟΓΑ,,
καίει μέσα σου γιά...
ΕΛΕΥΘΕΡΙΑ ΔΗΜΟΚΡΑΤΙΑ ΠΡΟΟΔΟ
Μήν τὴν ἀφήσης νὰ σβύσῃ. Συντάσσεται ἀπὸ νέους ἀνθρώπους.
Ἐκδότης — Διευθυντὴς ΑΝΤ. Κ. ΓΚΑΖΗΣ

ΚΑΙΝΙΚΗ ΜΑΙΕΥΤΙΚΗ- ΧΕΙΡΟΥΡΓΙΚΗ ΓΥΝΑΙΚΟΛΟΓΙΚΗ
Κ. ΠΟΛΥΧΡΟΝΑΚΗ
Μαιευτῆρος — Χειρουργοῦ Γυναικολόγου
Εἰδικευθέντος ἐπὶ 6ετίαν ἐν τῷ Νοσοκομείῳ.
Bon Secours Baltimore Md Ἡνωμ. Πολιτειῶν Ἀμερικῆς. Μέλος τοῦ Ἀμερικανικοῦ Κολλεγίου Μαιευτήρων Γυναικολόγων.
Ὁδὸς Ψαρομιλίγκων καὶ Βλαστῶν
(Παραπλεύρως πρώην Κλινικῆς Χρυσάκη)
Τηλ. 43—45

Τὸ Φυσιοθεραπευτήριον τῆς Ἀθανασίας Λυρώνης μετεφέρθη ἐπὶ τῆς ὁδοῦ Μαρογιώργη 18 (Σεὶ τὰν Ὀγλοῦ Τηλ. 38.77

Γρηγόριος Παπαδάκης
Χειροῦργος - Ὀδοντίατρος
Λεωφ. Βασι. Κων)νου51
Ἐναντι Δικαστηρίων



Ὁ Βραζιλιάνος
ΗΡΧΙΣΕ ΛΕΙΤΟΥΡΓΟΥΝ ΕΝΑ ΝΕΟ ΣΥΓΧΡΟΝΟΝ ΚΑΦΕΚΟΠΤΕΙΟΝ
Ὁδὸς Τσικριτζῆ 8 (παρ. Ι. Ἐλευθεράκη) πάροδος Ἔβανς (ΛΑΔΑΔΙΚΑ) Ἡράκλειον

Μικραι Αγγελιαι

● ΕΝΟΙΚΙΑΖΕΤΑΙ διαμέρισμα 3 δωματίων κατάλληλον δι' ἰατρεῖον ἢ οἰκογένειαν. Πληροφορίαι τηλ. 4630. 1 — 6

● ΠΩΛΟΥΝΤΑΙ οἰκόπεδα εἰς θέσιν Κοκκίνη Χάνι, παραπλεύρως καὶ ἔναντι νέου ἐξοχικοῦ κέντρου Μαναράκη. Πληροφ: κ. Ἰωάννην Σταράκη. Κάτω Βάθεια.

● ΑΠΩΛΕΣΘΗ ἀστυνομικὴ ταυτότης ἀνήκουσα εἰς τὸν Γεώργιον Μεσσαριτάκην. Παρακαλεῖται ὁ εὑρὼν νὰ τὴν προσκομίση εἰς τὸ κατάστημα ὁδὸς Κόσμων 28 ἢ νὰ τηλεφωνήση εἰς τὸ 2872. 1 — 4

● ΕΝΟΙΚΙΑΖΕΤΑΙ Νεόδμητον κατάστημα ἐπὶ τῆς Λεωφόρου Κνωσοῦ 11 κατάλληλον διὰ οἱονδήποτε ἐπιχείρησιν. Πληροφορίαι παραπλεύρως, καὶ παρὰ τὸν κ. Γρηγορ. Μεϊμάρογλου τηλ. 2295. 1 —12

● ΠΩΛΕΙΤΑΙ τὸ ἥμισυ ἐπιχειρήσεως «Πανσιόν». Πληροφορίαι: τηλ. 6378. 1 — 5

● ΕΝΟΙΚΙΑΖΕΤΑΙ οἰκία Λούξ ἐκ 5 δωματίων εἰς Μασταμπᾶ στάσις Μηλτιάδη τηλ. 33-66

● ΕΝΟΙΚΙΑΖΕΤΑΙ μία διόροφος οἰκία νεόδμητος εἰς τὴν ὁδὸν Τρυφίτσα ἀριθ. 1 (κάθετος ὁδοῦ Ἔβανς) πλησίον τῆς ἀφετηρίας τῶν Λεωφορείων Κνωσσοῦ κατάλληλος καὶ διὰ ἐπαγγελματικὴν στέγην. Πληροφορίαι παρὰ τοῦ ἰδιοκτήτου Μ. Ψυλλάκη δικηγόρου κατοίκου Ἡρακλείου 1 — 10

● ΗΡΧΙΣΕ ἐπαναλειτουργῶν ὁ ἠλεκτροκίνητος Γερμανικὸς Φοῦρνος τοῦ Α. Ἀξιώτη ἐπὶ τῆς λεωφόρου Κνωσοῦ 9. 1 — 6

● ΕΝΟΙΚΙΑΖΕΤΑΙ οἰκία ἐκ 4 δωματίων μετὰ ὅλων τῶν βοηθητικῶν χώρων καὶ μὲ ὅλα τὰ κομφόρ καὶ τηλέφωνον. Πληροφορίαι Ἀργυροκάστρου 9 Πόρος Ἡρακλείου. 1 — 10

● ΖΗΤΕΙΤΑΙ μικρὸς 15 — 17 ἐτῶν ὁδηγὸς μοτοποδηλάτου. Πληροφορίαι Ποτοποιΐα Νικολούδη τηλ. 2728.

● ΠΩΛΟΥΝΤΑΙ παντὸς τύπου βαρέλια κατάλληλα δι' ἔλαιον, νερὸ καὶ ραντισμὸν ἀμπέλων. Ν. Πολιτάκης — Κ. Παπαδάκης. Ἔναντι Ἁγ. Παρασκευῆς, Καμαράκι τηλ. 2346. 1 — 25

● ΕΝΟΙΚΙΑΖΕΤΑΙ κατάστημα μὲ πατάρι ἐπὶ τῆς ὁδοῦ Βιάννου 5 παρὰ τὴν πλατεῖαν Κορνάρου. Τηλ. 4884. 1 — 6

● ΠΩΛΕΙΤΑΙ αὐτοκίνητον φορτηγὸν ἀνατρεπόμενον Μερσεντὲς εἰς ἀρίστην κατάστασιν. Πληρ. τηλ. 4429 1 — 20

● ΕΝΟΙΚΙΑΖΟΝΤΑΙ εἰς Κρατικὸν Συνοικισμὸν καὶ ἐπὶ τῆς ὁδοῦ Καποδιστρίου εἰς λίαν προνομιοῦχον θέσιν 1) τρία ἰσόγεια καταστήματα 28,30 καὶ 50 τ.μ. ἀντιστοίχως (τὸ τελευταῖον γωνιακὸν) κατάλληλα δι' οἱανδήποτε ἐργασίαν, 2) ἡμιϋπόγειον 90 τ.μ. Πληροφ. τηλ. 57 — 89. 1 — 10

● ΕΝΟΙΚΙΑΖΕΤΑΙ Διαμέρισμα 3 δωματίων πλῆρες λουτρὸ — πλησταριό. Κατεχάκη 13 πλησίον Ἀγροτικῆς Τραπέζης. Τηλ. 4529 1 — 3

● ΕΝΟΙΚΙΑΖΕΤΑΙ εἰς θέσιν Πατέλλες συν, Δημητρίου πολυτελὴς οἰκία ἐντὸς κήπου ἐκ 3000 τ.μ. ἀποτελουμένη ἐκ 10 κυρίων δωματίων, δύο κουζινῶν, δύο εἰσόδων ἐκτεταμένων ὑπογείων χώρων, μὲ ἐγκατάστασιν θερμοσίφωνος, ρεύματος 3τ, πλήρους λουτροῦ κλπ.

Ἡ ἄνω οἰκοδομὴ δύναται νὰ χρησιμοποιηθῇ ὡς κατοικία Ξενοδοχεῖον, ἰδιωτικὸν σχολεῖον ἢ ἄλλην ἀνάλογον χρῆσιν ἡ μίσθωσις δὲ δύναται νὰ γίνη καὶ διὰ περισσότερα ἔτη.

Διὰ περισσοτέρας πληροφορίας παρακαλοῦνται οἱ ἐνδιαφερόμενοι νὰ ἀποτείνωνται εἰς τὸν κ. Ἐμμ. Γ. Μαντουβᾶν ἢ εἰς τὸ Γραφεῖον Ἐθν. Ἀ)σεως Κρήτης Λασηθίου 12 τηλ. 5941.

● ΖΗΤΕΙΤΑΙ παρὰ σοβαρὰς Ἑταιρείας νέος ἀπόφοιτος Γυμνασίου δι' ἐξωτερικὴν παραγωγικὴν Ἐργασίαν. Προτιμηθήσεται ὁ ἔχων ἄδεια ὁδηγοῦ αὐτοκινήτου. Πληροφορίαι τηλ. 3409.

● ΠΩΛΕΙΤΑΙ ΟΠΕΛ ΚΑΡΑΒΑΝ 54 πραγματικὰ σὲ ἀρίστη κατάστηση μετροητοῖ» 25000. Μὲ δόσεις 15000 προκαταβολὴ καὶ ὑπόλοιπα σὲ 10 μῆνες. τηλ. 2490

● ΖΗΤΕΙΤΑΙ ὑπάλληλος μικρὸς 15—18 ἐτῶν καλῆς ἀγωγῆς καὶ μὲ λίγη πεῖρα διὰ τὸ καφὲ μπάρ τὸ 13 μισθὸς πολὺ ἱκανοποιητικὸς.

● ΕΝΟΙΚΙΑΖΕΤΑΙ οἰκία 4 δωματίων μετὰ βοηθητικῶν χώρων κειμένη εἰς τὴν λεωφόρον Ἰκάρου 55. Πληροφορίαι ἐντὸς. 1—6

● ΠΩΛΟΥΝΤΑΙ εἰς τὸν συνοικισμὸν Δημητρίου (Πατέλλες) οἰκόπεδα ἐντὸς σχεδίου ἐκτάσεως 100-150 τμ. οἰκοδομίσιμα ἀμέσως μὲ τίτλους καθαρούς.

Παροχὴ ὕδατος καὶ ἠλεκτρικοῦ ρεύματος ἄμεσος.

Συντάσσονται ἀμέσως τὰ πωλητήρια συμβόλαια καὶ εἶναι δυνατὴ ἡ πίστωσις ἕως τῶν δύο τρίτων τῆς ἀξίας τοῦ οἰκοπέδου.

Ὅλα τὰ οἰκόπεδα ἔχουν πρόσοψιν ἐπὶ ἀμαξιτῶν καὶ εἶναι ἐγγύτατα τῶν Σχολείων.

Διὰ περισσοτέρας πληροφορίας (ὅπως εἰς τὸ πρῶτον)

● ΕΝΟΙΚΙΑΖΕΤΑΙ οἰκία 3 δωματίων χώλ, λουτρὸ καὶ αὐλὴ μὲ τηλέφωνον ὁδὸς Βαλέστρα 61. Καθὼς καὶ δύο δωμάτια ἐπιπλωμένα δι' ἐργένην. Πληροφορίαι ἀρωματοπωλεῖον Μ. Πεδιαδιτάκη τηλ. 5551. 1 — 6

● ΝΕΟΣ ἀπόφοιτος Γυμνασίου, κάτοχος διπλώματος Λογιστοῦ, ἐκπληρώσας τὰς στρατιωτικὰς ὑποχρεώσεις ζητεῖ ἀνάλογον ἐργασίαν. Πληροφ. τηλ. 2572 — 2386 — 3295 — 3593 καὶ ὁδὸς Κυκλάδων 332 1 — 15

● ΖΗΤΟΥΝΤΑΙ νέοι ἀπόφοιτοι τοῦ ἐνταῦθα ἄριστα λειτουργοῦντος ἀνεγνωρισμένου Ναυτικοῦ Γυμνασίου καὶ Λυκείου «ΝΗΡΕΥΣ» διὰ νὰ ἀναλάβουν ἀμέσως ὑπηρεσίαν εἰς πλοῖα μὲ παχυλὸν μισθὸν καὶ ἐξασφαλισμένην σταδιοδρομίαν Πλοιάρχων ἢ Ἀσυρματιστῶν. Ἀναλαμβάνομεν τὴν ἔκδοσιν τῶν Ναυτικῶν φυλλαδίων των ὡς καὶ τὴν ἔκδοσιν ναυτικοῦ φυλλαδίου παντὸς ἄλλου νέου ἀπὸ ἡλικίας 15 — 25 ἐτῶν. Πληροφορίαι εἰς τὸ εἰδικὸν καὶ συστηματικὸν Γραφεῖον ἐξυπηρετήσεως Ναυτικῶν καὶ ἐκδόσεως Ναυτικῶν φυλλαδίων «ΠΡΟΜΗΘΕΥΣ» τηλ. 2978 Μέγαρον Φυτάκη, Ἡράκλειον Κρήτης. 1 — 25

● ΕΝΟΙΚΙΑΖΕΤΙ οἰκία ἀποτελουμένη ἐκ (4) τεσσάρων κυρίων δωματίων χώλ, κουζίνας λουτροῦ καὶ ἀποθήκης. Πληροφορίαι τηλ. 2809. Ζητῆστε Κώστα Σαββάκη.

● ΑΠΩΛΕΣΘΗ δίπλωμα καὶ ἄδεια ὁδηγήσεως αὐτοκινήτου, ἀνήκοντα εἰς τὸν Χάρην Χατζίδην κάτοικον Νέας Ἁλικαρνασσοῦ. Παρακαλεῖται ὁ εὑρὼν νὰ τὰ προσκομίση στὸ τμῆμα Τροχαίας ἢ νὰ τηλεφωνήση στὸ τηλέφωνο 7355. 1 — 4

● ΠΩΛΕΙΤΑΙ φορτηγὸν τριαξωνικὸν τύπου Λ.Π. 333 ΜΕΡΣΕΝΤΕΣ Δ.Χ. τόννων 7.750 μετὰ ἢ ἄνευ ἀδείας. Πληροφορίαι τηλ. 3658 ἢ 38-29

● ΕΝΟΙΚΙΑΖΕΤΑΙ δωμάτιον ἐπιπλωμένον. Πληρ. τηλ. 2870.

● ΕΝΟΙΚΙΑΖΕΤΑΙ κατάστημα ἐπὶ τῆς ὁδοῦ 1821. Πληροφορίαι τηλ. 4630 1—6

● ΕΝΟΙΚΙΑΖΕΤΑΙ δωμάτιον δι' ἐργένην ἐπὶ τῆς ὁδοῦ 1821. Πληροφορίαι τηλ. 4630 1—6

● ΠΩΛΟΥΝΤΑΙ κουφώματα πολὺ ἐλαφρῶς μεταχειρισμένα καθὼς καὶ μία ἐξώθυρα Σιδερένια εἰς τιμὴν εὐκαιρίας. Πληροφ: ὁδὸς Ν. Πλαστήρα 3 Καινούργια Πόρτα. 1 — 5

● ΠΩΛΕΙΤΑΙ μοτοσυκλέτα ΜΠΕ ΕΜ ΒΕ 4.90 μοντέλο 1952 εἰς ἀρίστην κατάστασιν. Πληροφορίαι καθαριστήριον τὸ «ΡΟΔΟΝ».

● ΠΩΛΟΥΝΤΑΙ οἰκόπεδα εἰς τὴν περιοχὴν Μασταμπᾶ ὄπισθεν οἰκίας κ. Νιταδώρου Πληροφορίαι τηλ. 59-56 1—25

● Πωλεῖται κόπρος προβάτων καθαρὴ χωρὶς χώματα, 3 ἐτῶν χωνεμένη πρὸς μία (1) δραχμὴν τὸ κιλὸ, παραδοτέα ἀπὸ τὴν θέσιν Μαλάδες ἀπὸ τὴν Μάνδρα Μπαντουβᾶ.

Μέχρι τοῦ σημείου παραλαβῆς πηγαίνη αὐτοκίνητον. Μπορῆ νὰ φορτωθῇ καὶ μὲ φορτωτή

Ἡ ὅλη ποσότης τῆς κόπρου εἶναι 50.000 — 60.000 κιλά.

Ἐὰν ὑπάρχει ἀγοραστὴς ποὺ νὰ θέλη νὰ ἀγοράση ὅλη τὴν ποσότητα, δύναται νὰ γίνη εὐκολία εἰς τὴν πληρωμὴν καὶ διὰ γραμματίων μέχρι τὸν Σεπτέμβριον 1967 μετὰ φερεγκύου ἐγγυητοῦ.

Σχετικαὶ πληροφορίαι παρέχονται παρὰ τῶ κ. Ἐμμανουὴλ Γ. Μπαντουβᾶ καθ' ἑκάστην, Λασιθίου 12 τηλέφ. 5941.

● ΠΩΛΕΙΤΑΙ αὐτοκίνητον φορτηγὸν 1 τόννου μάρκας ΟΠΕΛ ΠΛΙΤΣ, εἰς ἀρίστην κατάστασιν καὶ εἰς τιμὴν εὐκαιρίας. Πληρ. Ἐμμ. Μαλλιαράκην Ἀρχάναις Τηλέφ. 964.

● ΑΠΩΛΕΣΘΗ πινακὶς αὐτοκινήτου ἀριθμ. 229092 ἀνήκουσα εἰς τὸν Μιχ. Μαραγκάκην. Παρακαλεῖται ὁ εὑρὼν ὅπως τὴν παραδώση εἰς τὸ τμῆμα τροχαίας ἢ νὰ τηλεφωνήση στὸ 5169. 1 — 4

● ΑΠΩΛΕΣΘΗ πινακὶς αὐτοκινήτου Ι.Χ. 80637. Παρακαλεῖται ὁ εὑρὼν ὅπως τὴν παραδώση εἰς τὸ τμῆμα Τροχαίας. 1 — 3

● ΖΗΤΟΥΝΤΑΙ 1) Νεαρὸς διὰ μεταφορὰς μὲ τρίκυκλον 2) Μαθητευομένη δι' ἐργαστήριον ἐμφιαλώσεως. Τηλ. 3084 1 — 6

Γραμμένο ἀπὸ τόν ἀγῶνα τῆς ἀντιστάσεως

ΜΕ ΤΗ ΘΗΛΕΙΑ ΣΤΟ ΛΑΙΜΟ

Ἄνθρωποι ποὺ περιμένουν τὸν θάνατον ὄρθιοι
ΦΥΛΑΚΕΣ - ΣΤΡΑΤΟΠΕΔΑ - ΚΡΕΜΑΤΟΡΙΑ

ΤΟΥ ΤΣΕΧΟΥ ΙΟΥΛΙΟΥ ΦΟΥΤΣΙΚ

33ον

Ο ΥΠΑΣΤΥΝΟΜΟΣ ΜΟΥ

Αὐτὸς δέν ἀνήκει φυσικὰ στοὺς ἀνθρώπους, ὡστόσο εἶναι ἕνας ἀνθρωπάκος ἐνδιαφέρων, ἅπως πιὸ σημαντικὸς ἀπὸ τοὺς ἄλλους.

Μὲ τὸ συμπάθειο — ἐδῶ καὶ δέκα χρόνια — στὸ καφὲ «Φλόρα» στὸ Βίνο — ράντυ, ἂν χτυπούσατε τὰ λεφτὰ στὸ τραπεζάκι ἢ φωνάζατε «γκαρσὸν λογαριασμὸδ ἐμφανιζότανε ξαφνικὰ διπλα σας ἕνας τύπος ψηλος μαῦρος ποὺ ἔπλεε ἀνάμεσα στὶς καρέκλες ἀστραπιαῖα καὶ ἀθόρυβα σὰν ἕνα νεροσκούληκο. Εἶχε κινήσεις ζωηρὲς καὶ μαλακὲς καὶ μάτια διαπεραστικά ὅπως τοῦ ἀγριμιοῦ ποὺ βλέπει παντοῦ. Δὲν εἴτανε ἀνάγκη νὰ ἐκφράσετε τὶς ἐπιθυμίες σας. Μονάχος του ἔδειχνε στὸ γκαρσόν: Τρίτο τραπέζι μιὰ μεγάλη κρέμα— Στὸ ἀριστερὸ παράθυρο γλυκὰ καὶ τὴν ἐφημερίδα «Λιντοβὲ νοβινύ»!. Πολὺ καλὸς μαίτρ ντ' ὀτέλ γιὰ τοὺς πελάτες καὶ καλὸς συνάδελφος γιά τοὺς ἄλλους ὑπαλλήλους.

Ὅμως τὴν ἐποχὴ ἐκείνη δὲν τὸν γνώριζα ἀκόμα. Τὸν ἀναγνώρισα, εἶναι ἀλήθεια πολὺ ἀργότερα στοὺς Γέλινεκ, ὅταν ἀντὶς μολύβι κρατοῦσε πιστόλι στὸ χέρι καὶ μὲ ἔδειξε:

—... Τοῦτος ἐδῶ μ' ἐνδιαφέρει περισσότρο.

Ἡ ἀλήθεια εἶναι πὼς ἐνδιαφερθήκαμε ἀμοιβαία ὁ ἕνας γιὰ τὸν ἄλλον. Εἶχε μιὰ ἐξυπνάδα καὶ ἕνα πλεονέκτημα ἀπέναντι στοὺς ἄλλους: τὴν ἱκανότητα νὰ μυρίζεται τοὺς ἀνθρώπους νὰ τοὺς μαντεύει. Ἂν ἀνῆκε στὴν ἀστυνομία ποὺ καταδιώκι τὸ κοινὸ ἔγκλημα, θά εἶχε χωρὶς ἄλλο πολλὲς ἐπιτυχίες γιατὶ οἱ μικροκλέφτες κι οἱ φονιάδες δὲν θά διστάζανε νὰ τοῦ ἀνοίξουνε τὴν καρδιά τους, μιὰ καὶ ἡ μόνη τους φροντίδα εἶναι τὸ τομάρι τους. Ὅμως στὰ νύχια τῆς ἀστυνομίας ποὺ καταδιώκει τὸ πολιτικὸ ἔγκλημα σπάνια ξεπέφτουνε τύποι ποὺ θέλουνε νὰ σώσουνε «ὅπως — ὅπως τὸ τομάρι τους. Ἐδῶ ἡ χωροφυλακίστικη πονηρία δὲν ἔχει ν' ἀναμετρηθῆ μονάχα μὲ τὴν πονηρία «τοῦ αἰχμαλωτισμένου θηράματος». Ἀντιμετριέται μὲ μιὰ δύναμη πολὺ πιὸ μεγάλη: μὲ τὴν πίστη καὶ τὴ σύνεση τῆς μάζας ποὺ ἀνήκει τὸ θύμα. Καὶ σ' αὐτὴν οὔτε ἡ πονηριά, οὔτε τὸ ξύλο περνοῦνε.

Στὸν «ὑπαστυνόμο μου» ὅμως δὲν θὰ βρῆτε καμιὰ πίστη δική του σταθερή. Καὶ σ' αὐτόν, ὅπως καὶ σ, ὅλους τοὺς ἄλλους. Κι ἂν κατὰ τύχη βρισκότανε σὲ κανέναν ἀπὸ δαύτους κάποια πίστη αὐτὴ ἔχει γνώση τῶν ἰδεῶν ἢ τῶν ἀνθρώπων.

Κι ἂν ὡστόσο παρ' ὅλα αὐτὰ συμβαίνει νά ἔχουμε κάποιες ἐπιτυχίες σ' αὐτὸ φταίει τὸ ὅτι ὁ ἀγῶνας γίνεται ἀπὸ πολὺν καιρὸ μέσα σὲ ἀσφυκτικὰ ὅρια μέσα σὲ συνθῆκες πολὺ πιὸ δύσκολες ἀφάνταστα πιὸ δύσκολες ἀπὸ τὶς συνθῆκες ὁποιασδήποτε παρανομίας. Οἱ Ρῶσοι μπολσεβίκοι λέγανε πὼς εἶναι καλὸς ὁ ἀγωνιστὴς ποὺ παλεύει δυὸ χρόνια μέσα στὴν παρανομία. Καὶ ὅμως, ὅταν τὸ ἔδαφος καιγότανε κάτω ἀπὸ τὰ πόδια τους στὴ Μόσχα, μπορούσανε νὰ τὸ σκάσουνε στὸ Πέτρογκραντ κι ἀπὸ τὸ Πέτρογκραντ στὴν Ὀντέσσα καὶ νὰ ἐξαφανιστοῦνε μέσα σὲ μεγάλες πόλεις μ' ἑκατομμύρια κατοίκους ὅπου κανένας δὲν τοὺς γνώριζε. Ὅμως ἐδῶ δὲν ἔχουμε παρὰ τὴν Πράγα μονάχα. Τὴν Πράγα ὅπου οἱ μισοὶ κάτοικοι σὲ γνωρίζουν κι ὅπου μπορεῖ νά συγκεντρωθεῖ ἕνα ὁλόκληρο κοπάδι προβοκάτορες.

(Συνεχίζεται)

Ἐμμαν. Χατζηδάκης
Ἰατρὸς—Παθολόγος
Δέχεται εἰς τὸ Ἰατρεῖον του ὁδὸς Τυλίσσου 6, ἀπὸ 8—10 π.μ. καὶ ἀπὸ 5—8 μ. μ.

Αφροδίσια καὶ Δερματικὰ Νοσήματα
Εἰδικὸς Ἰατρὸς
Ἐμμαν. Φιοράκης
Ὁδὸς Χορτατσῶν 13 (ὄπισθεν ἐφημερίδος «Μεσόγειος» καὶ ὀλίγον κατωτέρω.
Ὧραι ἐπισκέψεων: 9—12 π.μ. καὶ 4—6 μ. μ.

Γεώργιος Ε. Παπαδάκης
Εἰδικὸς Καρδιολόγος
Ἀλίκη Κατσανεβάκη-Παπαδάκη
Ὀδοντίατρος
Δέχονται εἰς τὰ ἰατρεῖα των ἐπὶ τῆς ὁδοῦ Τρυφίτσου ἀρ. 3.
Τηλ. Ἰατρείων 41—90
» Οἰκίας 56—50

Βασίλ. Ι. Πουλιανάκης
Ἰατρὸς — Χειρουργὸς
Διδάκτωρ Πανεπιστημίου Ἀθηνῶν, Μέλος Διεθνοῦς Κολεγίου χειρουργῶν. Ἐπὶ τριετίαμετεκπαιδευθεὶς εἰς Ἡνωμ. Πολιτείας Ἀμερικῆς.
Δέχεται καὶ χειρουργεῖ εἰ τὴν Κλινικὴν «Ο ΤΙΜΙΟΣ ΣΤΑΥΡΟΣ» παρὰ τὸν Ἅγ. Δημήτριον Τηλ. 32—79. Οἰκίας 21—36

Ἐργαστήριον Μικροβιολογικὸν Βιοχημικὸν
Δημ. Ἐλ. Χαλκιαδάκης
Ἰατροῦ Μικροβιολόγου
Ὁδὸς Καντανολέων 3. (Παραπλεύρως ΟΤΕ. Τηλ. 30—23.

Ἐπανελθὼν ἐξ Ἀθηνῶν Νευρολόγος-ψυχίατρος
ΔρΓΕΩΡ. ΧΑΛΚΙΑΔΑΚΗΣ
Διδάκτωρ Πανεπιστημίου Γουτεμβέργης
Assistant Serafimez Lazaretten καὶ Sahlgrenska Σουηδίας.
Δέχεται. Κλινικὴ Ἅγιου Μηνᾶς (Λίτινα) ὁδὸς Μιλάτος 4 ἔναντι Δημαρχείου.
Ὧραι ἐπισκέψεων:
Π. μ. 9—1 καὶ μ. μ. 4—8
Τηλέφ· 34—96

ΒΥΤΙΟΦΟΡΑ ΕΚΚΕΝΩΣΕΩΣ
ΒΟΘΡΩΝ
ταχεῖα ἐξυπηρέτησις
Τηλ. 33-45 καὶ 23-15
ΤΖΙΚΑΣ
Πλ. Κορνάρου (Βαλιδὲ Τζαμί)

ΑΓΓΛΙΚΟΝ ΙΝΣΤΙΤΟΥΤΟΝ
Δαιδάλου 32 Τηλ. 65-48
Δ)νσις ΒΑΣΩ ΑΝΤ. ΜΠΑΛΟΛΑΚΗ
Ἀριθμ. Ἀδείας Ὑπουργείου Παιδείας 26—55
Λειτουργοῦν ὅλες οἱ τάξεις εἰδικὴ προετοιμασία γιὰ τὶς ἐξετάσεις Καίμπριτζ
LOWER καὶ PROFICIENCY
Ὧρες Γραφείου 9:30-1:30 π.μ. καὶ 3:30-9:30 μ.μ.

ZANUSSI
ἕνα τέλειο εὐρωπαϊκό ψυγεῖο μέ 6 βασικά πλεονεκτήματα
1 **Εἰδικὰ μελετημένο γιὰ τὸ μεσογειακὸ κλῖμα.**
2 **Σταθερὴ θερμοκρασία καταψύξεως 12 βαθμῶν ὑπὸ τὸ μηδέν.** Δυνατότης ἀπεριορίστου συντηρήσεως τροφίμων καὶ παρασκευῆς παγωτοῦ ἐντὸς ἐλαχίστου χρόνου.
3 **Μελετημένη κατανομὴ ψύξεως εἰς πέντε ζώνας.** Τὰ φυλασσόμενα εἴδη συντηροῦνται εἰς τὴν κατάλληλη διὰ τὸ καθένα θερμοκρασία.
4 **Πλήρης ἐκμετάλλευσις χώρου.** Δυνατότης ἐφοδιασμοῦ τροφίμων γιὰ πολλὲς ἡμέρες.
5 **Αὐτόματος ἀπόψυξις.** Εὐκολία γιὰ τὴν νοικοκυρά.
6 **Ἐσωτερικὸς θάλαμος χαλύβδινος ἐμαγιέ.** Εἶναι ἄφθαρτος καὶ δὲν ἀπορροφᾶ δυσάρεστες μυρουδιές.
ΓΕΝΙΚΟΙ ΑΝΤΙΠΡΟΣΩΠΟΙ ΕΛΛΑΔΟΣ
Μ. & Ι. ΠΑΠΑΖΟΓΛΟΥ Α.Ε.
ΑΘΗΝΑΙ - ΘΕΣ/ΝΙΚΗ ΗΡΑΚΛΕΙΟΝ (ΚΡΗΤΗΣ) - ΡΟΔΟΣ

ΜΕΓΑΛΗ ΕΚΘΕΣΗ ΕΠΙΠΛΩΝ
ΓΙΑ ΤΟΥΣ ΑΓΟΡΑΣΤΑΣ ΥΨΗΛΩΝ ΑΠΑΙΤΗΣΕΩΝ
ΨΥΓΕΙΑ ΓΕΡΜΑΝΙΑΣ BAUKNECHT (Μπάουνετ)
- Ἔχει ἰσχυροτάτη μόνωση
- Ἔχει διπλασία ψυκτικὴ ἱκανότητα
- Ἔχει ἰδεώδη διαρρύθμιση καὶ ἐκμετάλευση χώρου
- Ἔχει ὡραιωτάτη ἐμφάνιση
- Ἔχει εἰδικὸ ἀποσμητικόν (πατέντα μπάουνετ)
- Ἔχει σύστημα πολαφρόστ
- Ἔχει ἰσχυρὸ Γερμανικὸ μοτέρ
- Ἔχει θερμομεταλλικό θάλαμο, καὶ δέν θέλει ποτὲ ἀπόψυξι.

ΡΑΔΙΟ ΜΑΚΡΑΚΗ
Ἔβανς 53 Ἡράκλειον Τηλεφ. 45-65 Ἀρκαλοχώρι Τηλεφ. 15

ΑΝΑΚΟΙΝΩΣΙΣ
Ἐντὸς τοῦ Ἀπριλίου θά λειτουργήσουν τὰ μεγάλα καταστήματα Νεωτερισμῶν
ΠΑΥΛΟΥ ΟΜΗΡΟΛΗ
(Ὁδὸς Ἔβανς 66, παραπλεύρως Φαρμακείου Χαλκιαδάκη)
Στὴ διάθεση τοῦ Ἡρακλειώτικου κοινοῦ θὰ τεθοῦν οἱ τέσσερεις ὄροφοι μὲ τὶς ἓξ πολυτελεῖς αἴθουσες τῶν καταστημάτων μας ὅπου θά διατίθενται σὲ μεγάλες ποικιλίες **ΑΝΔΡΙΚΑ, ΓΥΝΑΙΚΕΙΑ** καὶ **ΠΑΙΔΙΚΑ** εἴδη τῶν μεγαλυτέρων ΕΛΛΗΝΙΚΩΝ καὶ ΕΥΡΩΠΑ·Ι·ΚΩΝ ἐργοστασίων.
Ἅπαντα τὰ ἐμπορεύματά μας ἐξαιρετικῶν ποιοτήτων θὰ διατίθενται σὲ τιμὲς ΑΠΙΣΤΕΥΤΑ ΧΑΜΗΛΕΣ.
ΕΜΒΛΗΜΑ ΜΑΣ ΘΑ ΕΙΝΑΙ ΕΝ ΤΗ ΚΑΤΑΝΑΛΩΣΕΙ ΤΟ ΚΕΡΔΟΣ
Μιὰ ἁπλῆ ἐπίσκεψη στὰ μεγάλα καταστήματα ΠΑΥΛΟΥ ΟΜΗΡΟΛΗ θὰ σᾶς πείση γιὰ τὴν ἀλήθεια τῆς ἀνακοινώσεώς μας
ΤΙΜΕΣ ΑΥΣΤΗΡΩΣ ΩΡΙΣΜΕΝΕΣ

Η ΠΛΟΥΣΙΩΤΕΡΑ ΣΥΛΛΟΓΗ ΚΟΣΜΗΜΑΤΩΝ κ ΩΡΟΛΟΓΙΩΝ
"ΓΙΑΝΝΙΚΟΣ"
Τό κατάστημα διαθέτει τεχνίτας ὡρολογίων εἰδικευθέντες εἰς τὰ ἐργοστάσια OMEGA

Κτηματομεσιτικόν γραφεῖον
Ε. Μ. ΡΑΣΟΥΛΗ & ΜΗΝΑ ΣΦΑΚΙΑΝΚΗ
Τὸ γραφεῖον τῆς ἐμπιστοσύνης
Διαθέτομεν οἰκόπεδα καὶ οἰκίας ἐντὸς καὶ ἐκτὸς τῆς πόλεως. Τετράγωνον 50
Τηλέφωνον 34—70

ΦΕΡΡΥ ΜΠΩΤ
ΣΟΦΙΑ & ΜΙΝΩΣ
ΤΑ ΜΕΓΑΛΥΤΕΡΑ & ΝΕΩΤΕΡΑ ΤΟΥ ΚΟΣΜΟΥ
ΑΝΑΧΩΡΟΥΝ ΚΑΤΕΥΘΕΙΑΝ ΔΙΑ ΠΕΙΡΑΙΑ
ΣΟΦΙΑ
ΤΕΤΑΡΤΗΝ 4,30 μ.μ.
ΣΑΒΒΑΤΟΝ 6 μ.μ.
ΜΙΝΩΣ
ΤΡΙΤΗ 3 μ.μ.
ΤΕΤΑΡΤΗΝ 10 μ.μ.
ΠΑΡΑΣΚΕΥΗΝ 6 μ.μ.
ΚΥΡΙΑΚΗΝ 6 μ.μ.
Κεντρικὰ πρακτ. 25ης Αὐγ. ἔναντι Ἁγ. Τίτου Τηλ. 64.50
» » Ἔβανς » 37.77
Ἐκδοτήριον Μ. Θεοδοσάκη 25ης Αὐγ. » 27.06


Εἶναι ἀφάνταστα γερὸ γιατὶ ἔχει θάλαμο χαλύβδινο ἐμαγιὲ
Ὑποκ)μα Κρήτης ὁδὸς Ἀνωγείων 44 Ἡράκλειον Τηλ. 56—30 72—30
Πώλησις μόνον χονδρικὴ

ΜΑΙΝΟΝΤΑΙ ΑΙ ΜΑΧΑΙ ΜΕΤΑΞΥ ΙΣΡΑΗΛ ΚΑΙ ΣΥΡΙΑΣ

ΙΣΡΑΗΛΙΝΑ ΑΕΡΟΠΛΑΝΑ ΥΠΕΡΑΝΩ ΤΗΣ ΔΑΜΑΣΚΟΥ

ΛΟΝΔΙΝΟΝ 7— Ἐσημειώθη μεγάλη συμπλοκὴ μεταξὺ Ἰσραήλ καὶ Συρίας εἰς τὴν ὁποίαν ἔλαβον μέρος ἀεριωθ) να μαχητικὰ ἅρματα μάχης πυροβολικὸν καὶ στρατιωτικαὶ δυνάμεις.

Νυκτεριναὶ πληροφορίαι λέγουν ὅτι αἱ μάχαι συνεχίζονται. Ἀμφότεραι αἱ παρατάξεις ἀλληλοκατηγοροῦνται διὰ τὴν ἔναρξιν τῶν συμπλοκῶν.

Τὸ Ἰσραήλ λέγει ὅτι κατέρριψεν 6 Συριακὰ ἀεροπλάνα τύπου Μίγκ

Ἡ Συρία λέγει, ὅτι κατέρριψε δύο ἰσραηλινὰ ἀεροπλάνα.

Τὸ ραδιόφωνον τῆς Δαμασκοῦ διέκοψεν εἰς ἕν σημεῖον τὰ προγράμματά του δι' ἔκτακτον ἀνακοινωσιν ὅτι ἐχθρικὰ ἀεροπλάνα ἵπταντο ὑπεράνω τῆς περιοχῆς τῆς πρωτευούσης καὶ ὅτι διεξήγετο σφοδρὰ μάχη μεταξὺ ἰσραηλινῶν μαχητικῶν καὶ Συριακῶν ἀεροπλάνων τὰ ὁποῖα ἔσπευσαν πρὸς ἀντιμετώπισιν των.

Ἡ μάχη ἤρχισεν ὅταν διεξήχθη ἀνταλλαγὴ πυρὸς μεταξὺ Συριακῶν καὶ Ἰστραηλινῶν φυλακείων εἰς τὰ σύνορα πλησίον τῆς θαλάσσης τῆς Γαλιλαίας.

Η ΣΤΗΛΗ ΤΟΥ Ι.Κ.Α.

Συνέχεια ἐκ τῆς 1ης Σελίδος

στηρίζουν οἱ ἐργαζόμενοι τὶς ἐλπίδες τους γιὰ τὴν ἐξασφάλιση τῶν γηρατειῶν τους καὶ γιὰ τὴν προστασία τους σὲ περίπτωση ἀναπηρίας καὶ θανάτου.

Ἐκτὸς ὅμως ἀπὸ τοὺς ἠσφαλισμένους τοῦ ΙΚΑ καὶ οἱ ἐργοδότες ἀλλὰ καὶ γενικῶς ἡ Κοινὴ Γνώμη παρακολουθοῦν μὲ διακαιολογημένο ἐνδιαφέρον τὴν λειτουργία καὶ δραστηριότητα τοῦ ΙΚΑ λόγω τῶν σκοπῶν καὶ τῆς ἀποστολῆς του.

Γιὰ τοὺς ἀνωτέρω λόγους κρίνομε σκόπιμο νὰ ἀσχοληθοῦμε περιληπτικὰ φειδόμενοι τοῦ πολυτίμου χώρου τῆς ἐφημερίδος μὲ τὴ δράση καὶ τὸν ἀπολογισμὸ τοῦ προηγουμένου ἔτους τοῦ ἐνταῦθα Ὑπ)τος τοῦ ΙΚΑ γιὰ νὰ κατατοπίσωμε τόσον τοὺς ἠσφαλισμένους του ὅσον καὶ τοὺς ἐργοδότας καὶ τὴν Κοινὴν Γνώμην.

Κατὰ τὸ ἔτος 1966 ἤτοι ἀπὸ 1) 1) 1966 — 31) 12) 1966

ΚΑΤΕΒΛΗΘΗΣΑΝ

	Δρχ.
Συντάξεις λόγω γήρατος	15.238.620
Συντάξεις λόγω ἀναπηρίας	7.824.436
Συντάξεις λόγω θανάτου	5.107.109
Ἰατρικὴ Περίθαλψις	6.026.772
Φαρμακευτικὴ Περίθαλψις	5.408.097
Μεταφορικὰ μέσα	120.077
Νοσοκομειακὴ Περίθαλψις	5.998.238
Βοηθήματα τοκετοῦ	1.168.075
Πρόσθετος Περίθαλψις	769.670
Προληπτικὴ Δρᾶσις	235.152
Ἐπιδόματα Ἀσθενείας	2.330.786
Ἐπιδόματα Ἀτυχημάτων	1.623'953
Ἐπιδόματα Φυματιώσεως	127.149
Ἐπιδόματα Μητρότητος	429.712
Ἔξοδα Κηδείας	123.760
Ὁδοιπορικὰ μετακινουμένων ἀσθενῶν	270.778
Ἀποδοχαὶ Προσωπικοῦ	3.242.956
Διάφοραι δαπάναι διοικήσεως	1.674.365
Σύνολον πάσης φύσεως παροχῶν	57.719.605

ΕΠΡΑΓΜΑΤΟΠΟΙΗΘΗΣΑΝ

1) Ἐπισκέψεις ἀσθενῶν εἰς τὰ Ἰατρεῖα	220.304
2) Ἐπισκέψεις ἀσθενῶν κατ' οἶκον	6.363
3) Ὀδοντιατρικαὶ ἐπισκέψεις	15.036
4) Ἐκδοθεῖσαι συνταγαὶ	144.812
5) Χορηγηθέντα φάρμακα	193.008
6) Μικροβιολογικαὶ ἐξετάσεις	37.809
7) Ἀκτινονολιγικαὶ ἐξετάσεις	9.406
8) Ἐνέσεις καὶ ἀλλαγαὶ	78.694
9) Ἀντιτετανικοὶ ὀρροὶ — ἐμβολιασμοὶ	3.125
10) Νοσηλευθέντες εἰς Νοσοκομεῖα Κλινικὰς	6.160
11) Ἡμέραι Νοσηλείας	67.140
12) Μετακινηθέντες εἰς Ἀθήνας πρὸς νοσηλείαν	844

Τὸ ἑπόμενον Σάββατον ἡ συνέχεια

ΜΙΧΑΗΛ Β. ΠΕΡΑΚΗΣ Ὑπάλληλος ΙΚΑ

Τὸ «Κατεστημένο» τῆς Ἐλενίτσας

Συνέχεια ἐκ τῆς 1ης Σελίδος

πὼς δὲν ὑπάρχει ντροπή· Νάτη ποὺ ὑπάρχει· Μόνο ποὺ τὴν ἔχουν στὴ διαχείρισή τους τὰ παιδιά.

— Δὲν μοῦ εἶπες τί θὰ τὸ κάνεις τὸ πενηνταράκι. Ἔλα ντέ. Τί θὰ τὸ κάνεις; Πές μου.

— Θὰ πάρω ἕνα τετρά διο.

— Ποῦ κάθεσαι;

— Στὸ κομμένο μπεντένι.

— Καὶ σὲ ποιὸ σχολειὸ πᾶς;

— Στὸ εἰκοστό.

— Καὶ τί δουλειὰ κάνει ὁ μπαμπᾶς σου;

— ....

— Γιατί δὲν ἀπαντᾶς;

Ἔσκυψε τὴν κεφαλὴ πάλι.

— ....Εἶναι τρελλός.

— Τρελλὸς εἶπες; Τί εἶν' αὐτὰ ποὺ λές.

— Ναί. Τρελλός. Ἄρρωστος θεῖο. Τρελλός.

— Κι' ἡ μαμά σου;

— Δουλεύει σὲ μιὰ ἀποθήκη

—Κι' ἔχεις κι' ἄλλα ἀδέρφια;

— Ἄλλα τρία, πιὸ μικρά.

— Καὶ πῶς σὲ λένε;

— Ἐλενίτσα.

— Σὲ ποιὰ τάξη πᾶς;

— Στὴ δευτέρα.

— Γιὰ πές μου Ἐλενίτσα. Πόσο ἔχεις στὰ μαθήματα.

— Σὲ ποιὸ μάθημα θεῖο;

— Νά, στὰ Ἑλληνικά.

— Ὀχτώ.

— Στὴν ἀριθμητική;

— Ἕξη.

— Καὶ στὴν πατριδογνωσία;

— Δέκα.

— Καὶ τί τετράδιο θὰ πάρεις;

— Νὰ γράφω τὸ μάθημα.

Μοῦ τέλειωσε. Κι' ἡ μαμὰ δὲν εἶχε νὰ μοῦ δώσει.

— Κι' ἤρθες τόσο δρόμο;

— Μὲ διώχνουν θεῖο...

— Αὐτὸ ποὺ κάνεις ὅμως, δὲν εἶναι καλό. Εἶναι ντροπή.

— ....

Καὶ πάλι ἐχαμήλωσε τὸ λερὸ μουτράκι. Τὰ μάτια του ἔπεσαν στὴ γῆ. Κι' ἡ ἀμηχανία, ἡ ντροπὴ δάλθηκαν νὰ παίζουν μὲ τὰ γυμνὰ δάχτυλα τῶν ποδιῶν τῆς Ἐλενίτσας... Ἔβαλα στὴν τσέπη τὸ χέρι μου κι' ἔσκυψα τὸ κεφάλι. Εἶναι νὰ μὴ σκύψεις. Εἶναι νὰ μὴ ντραπεῖς;

— Νὰ πάρεις τετράδια Ἐλενίτσα. Ἄκουσες;

— Ναι θεῖο.

Κι' ἔφυγε. Μὰ ἔμεινα γιὰ ὥρα πολλή, μὲ σκυμένο τὸ κεφάλι.

Κι' ὕστερα σοῦ μιλᾶνε, γιὰ... διαφύλαξη τοῦ «κατεστημένου». Ναί. Ἀλλὰ πέστε μου ποιὸς θὰ δεχτεῖ νὰ φυλάει πιά, ἕνα τόσο ντροπιαστικὸ κατεστημένο. Κι' ἡ ὀθόνη μου, ἄρχισε νέα προβολή. Εἶχε χαθῆ ἡ συνέχεια τῶν προηγουμένων, μέσα στὸ γκρὰν — γκινιὸλ τῆς Ἐλενίτσας, μέρα μεσημέρι.

ΣΙΣΥΦΟΣ

Η ΚΙΝΗΣΙΣ ΤΗΣ ΑΓΟΡΑΣ ΜΑΣ

ΕΛΑΙΑ

Ἡ κατάστασις εἰς ὅτι ἀφορᾶ τὴν κίνησιν τῆς τοπικῆς ἐλαιαγορᾶς παρέμεινε καὶ χθὲς ἀμετάβλητος. Πράξεις ἀξιόλογοι, ποὺ θὰ ἠδύναντο νὰ διαταράξουν τὸ τέλμα τῆς στασιμότητος, δὲν ἐσημειώθησαν. Συνεπεία τούτου αἱ μιμαὶ παρέμειναν αἱ αὐταί, ἤτοι:

No 5	δρχ.	18'80
No 4	»	19,20
No 3	»	19,70
No 2	»	20,40
No 1	»	21,30

ΓΥΑΛΙΑ

No 5	δρχ.	19,30
No 4	»	19,70
No 3	»	20,30
No 2	»	20,80
No 1	»	22

Δημητριακὰ

Σῖτος	3
Κριθὴ	2,40 — 2,50
Βρώμη	3 — 3,20

'Ως ἀντίποινα διὰ πυρπόλησιν φυλακίου

Τὸν βομβαρδισμὸν τοῦ Ἀνόϊ ζητεῖ ὁ πρωθυπουργὸς τοῦ νοτίου Βιετνάμ Κὺ

Εἰς τὴν πόλιν Βάν Κρί οἱ ἀντάρται Βιετκόγκ ἐπιτεθέντες ἀπηλευθέρωσαν 200 κρατουμένους

Βαρύνονται αἱ ἑκατέρωθεν ἀπώλειαι ἐκ τῆς μάχης

ΛΕΥΚΩΣΙΑ 7— Ὁ πρόεδρος τοῦ νοτίου Βιετνάμ ἐδήλωσεν ὅτι ἡ χώρα του ἔχει τὸ δικαίωμα νὰ προβῆ εἰς ἀντίποινα διὰ χθεσινὴν ἐπίθεσιν καὶ πυρπόλησιν ἀστυνομικοῦ φυλακίου τὴν ὁποίαν ὡς εἶπεν διενήργησαν στρατεύματα τοῦ βορείου Βιετνάμ τὰ ὁποῖα εἶχον διαβεῖ τὴν ἀποστρατικοποιημένην ζώνην.

Νοτιοβιετναμέζος στρατιωτικὸς ἐκπρόσωπος ἀνεκοίνωσεν ἐξ ἄλλου ὅτι ἐπίθεσις τῶν βορειοβιετναμικῶν στρατευμάτων ἔγινε ταυτοχρόνως μὲ τὴν ἐπίθεσιν ἀνταρτῶν Βιετκόγκ ἐναντίον τῆς πόλεως Βὰν Κρὶ ἡ ὁποία κεῖται πλησίον τῆς ἀποστρατικοποιημένης ζώνης. Ὡς ἤδη μετεδόθη κατὰ τὴν ἐπίθεσίν των οἱ ἀντάρται ἀπηλευθέρωσαν 200 καὶ πλέον ἄτομα τὰ ὁποῖα ἐκρατοῦντο εἰς τὰς φυλακὰς τῆς πόλεως καὶ ἐφόνευσαν 80 νοτιοβιετναμέζους καὶ 7 ἀμερικανοὺς στρατιώτας. Ἐπίσης ἐτραυμάτισαν ἄλλους 10 ἀμερικανοὺς στρατιώτας.

Αἱ ἀπώλειαι τῶν ἀνταρτῶν ἦταν 47 νεκροί

Ὁ πρόεδρος τοῦ νοτίου Βιετνάμ ἐδήλωσεν ἐπίσης ὅτι ἡ κυβέρνησις τῆς χώρας του πρέπει νὰ λάβη ἀπόφασιν διὰ βομβαρδισμὸν τοῦ Ἀνόϊ καὶ ἀποστολὴ στρατευμάτων πέραν τῶν συνόρων τῶν δύο χωρῶν. Τοῦτο προσέθεσεν θὰ ἀπετέλη ἁπλῶς ἐνέργειαν αὐτοαμύνης.

Τηλεγραφοῦν ἐκ Σαϊγκὸν ὅτι παρὰ τὴν ἐπικρατοῦσαν εἰς τὸ Βόρειον Βιετνάμ κακοκαιρίαν πλεῖστοι στόχοι τῆς περιοχῆς τοῦ Χάϊ Φόγκ ἐβομβαρδίσθησαν χθὲς ὑπὸ ἀεροσκαφῶν τοῦ ἀμερικανικοῦ ναυτικοῦ.

Μεταξὺ τῶν βομβαρδισθέντων στόχων περιλαμβάνονται καὶ βάσεις ἐκτοξεύσεως πυραύλων

ΕΙΣ ΤΟ ΝΤΕΡΜΠΥ ΤΗΣ ΕΛΕΥΣΙΝΟΣ ΘΑ ΚΡΙΘΗ Ο ΤΙΤΛΟΣ ΤΟΥ Α' ΟΜΙΛΟΥ

ΑΙΣΙΟΔΟΞΙΑ ΕΙΣ ΤΟ ΣΤΡΑΤΟΠΕΔΟΝ ΟΦΗ

Ἐνῶ εὑρισκόμεθα εἰς τὰς παραμονὰς τοῦ μεγάλου ντέρμπυ, τὸ ὁποῖον κατὰ πᾶσαν πιθανότητα θὰ κρίνη τὸν τίτλον, ἡ ἀγωνία καὶ τὸ ἐνδιαφέρον τῶν φιλάθλων διὰ τὸ ἀποτέλεσμα ἐνετάθη εἰς τὸ ἔπακρον. Καὶ εἶναι δικαιολογημένη ἀπόλυτα ἡ ἀγωνία τῶν φιλάθλων μας διὰ τὴν ἔκβασιν τῆς αὐριανῆς μάχης, ποὺ θὰ διεξαχθῆ εἰς τὴν Ἐλευσῖνα μεταξὺ τῆς τοπικῆς ὁμάδος καὶ τοῦ ΟΦΗ, διότι ἐξ αὐτῆς θὰ ἐξαρτηθῆ ἐὰν ἡ ὁμάς μας θὰ κερδίση τὸν τίτλον ἢ ὄχι. Διότι ἐὰν ὁ ΟΦΗ ἐπιτύχη τὸν ἆθλον νὰ δαμάση εἰς τὴν ἔδραν του τὸν ἀήττητον ἐφέτος Πανελευσινιακὸν θὰ ἔχη ἐξασφαλίσει κατὰ 90% τὴν κατάκτησιν τοῦ τίτλου, ἀφοῦ ἐνῶ θὰ ὑπολείπεται ἕνα βαθμὸν τοῦ πρωτοπόρου θὰ ἔχη νὰ δώση εὐκολώτερους ἀγῶνες ἀπὸ αὐτόν.

Ἀλλὰ καὶ ἡ ἰσοπαλία θὰ ἐπιτρέψη εἰς τὴν ὁμάδα μας νὰ διατηρῆ τὶς ἐλπίδες της διὰ τὸν τίτλον ἀφοῦ εὐνοεῖται ἀπὸ τὸ ὑπόλοιπον ἀγωνιστικὸν πρόγραμμα.

Εἰς περίπτωσιν, ὅμως, ποὺ ἠττηθῆ, θὰ τεθῆ ὁριστικὰ ἐκτὸς μάχης, ἀφοῦ ἡ Ἐλευσίνα θὰ «ἀγγίση» κυριολεκτικὰ τὸν τίτλον. Κατόπιν τούτου γίνεται φανερὸν ὅτι ὁ ΟΦΗ δίδει αὔριον εἰς τὴν Ἐλευσῖνα τὸν «ὑπὲρ ὅλων ἀγῶνα του» καὶ θὰ πρέπει διὰ νὰ τὸν κερδίση νὰ ἀφήσουν οἱ παῖκτες του εἰς τὸ γήπεδον καὶ τὴν τελευταίαν ἰκμάδα τῶν δυνάμεών των.

Ὁ Πανελευσινιακὸς βέβαια, εἶναι πολὺ δύσκολος ἀντίπαλος καὶ εἰς τὴν ἔδραν του εἶναι ἀκαταμάχητος μὲ τὴν συμπαράστασιν τῶν φιλάθλων του. Ἀλλὰ ὁ ΟΦΗ, ἐφ' ὅσον ἀποδώσει σύμφωνα μὲ τὶς ἱκανότητες τῶν παικτῶν του, δὲν εἶναι καθόλου ἀπίθανον νὰ τὸν κερδίση καθαρὰ μέσα εἰς τὸ ἄντρον του.

Ἡ ὁμάς μας δὲν θὰ εἶναι μόνη εἰς τὸν δύσκολον αὐτὸν ἀγῶνα της, διότι θὰ ἔχη τὴν συμπαράστασιν τόσον τῶν Ἡρακλειωτῶν φιλάθλων ποὺ θὰ τὴν συνοδεύσουν, ὅσον καὶ ἐκείνων τῶν Κρητῶν φιλάθλων Ἀθηνῶν καὶ Πειραιῶς ποὺ θὰ σπεύσουν εἰς τὸ γήπεδον. Ἔτσι ὁ παράγων ἔδρα ἐξουδετεροῦται κατὰ ἕνα μεγάλο ποσοστὸν καὶ ἀπομένει ὁ ἀγὼν τὸν ὁποῖον θὰ κερδίση ὅποιος εὑρεθῆ εἰς καλυτέραν ἡμέραν.

Ὁ ΟΦΗ ἐκστρατεύει σήμερον εἰς τὴν Ἐλευσῖνα μὲ τὶς ὁλόθερμες εὐχὲς τῶν μυριάδων φιλάθλων του, οἱ ὁποῖοι πιστεύουν ἀκράδαντα ὅτι ἡ ὁμάδα των θὰ τοὺς δικαιώση ἐπιστρέφουσα θριαμβεύτρια.

Τὸν ἀγῶνα μετεκλήθη νὰ διευθύνη γερμανὸς διαιτητὴς μὲ ἕλληνας ἐπόπτας. ....

ΕΡΓΟΤΕΛΗΣ
Α.Ο. ΙΩΑΝΝΙΝΩΝ

Ὁ Ἐργοτέλης ἀντιμετωπίζει εἰς τὸ γήπεδόν του τὸν Α.Ο. Ἰωαννίνων εἰς ἕνα ἀγῶνα ποὺ προκαλεῖ ζωηρὸν ἐνδιαφέρον τῶν φιλάθλων, λόγω τῆς δυναμικότητος τῶν ὁμάδων. Ὁ ἐργοτέλης ἀναμένεται ὅτι θὰ ἐπικρατήση ἔστω καὶ ἂν δυσκολευθῆ.

ΤΟ ΤΟΠΙΚΟΝ ΝΤΕΡΜΠΥ

Αὔριον ἐξ ἄλλου θὰ διεξαχθῆ ἐπειτα ἀπὸ δύο συνεχεῖς ἀναβολὲς —τὸ τοπικὸ ντέρμπυ μεταξὺ Ἡροδότου — ΠΟΑ, τὸ ὁποῖον λόγω τοῦ ζωηροῦ ἐνδιαφέροντος ποὺ παρουσιάζει ἀναμένεται νὰ προσελκύση πολλοὺς φιλάθλους.

Η ΣΟΚΟΛΑΤΟΠΟΙΪΑ ΠΑΥΛΙΔΗ

Ἡ Σοκολατοποιΐα «Παυλίδη» διὰ τοῦ ἐνταῦθα ἀντιπροσώπου της κ. Κιουλπαλη θὰ προσφέρη εἰς ἕκαστον παίκτην τοῦ ΟΦΗ 30 πακέττα σοκολάτες No 17 εἰς περίπτωσιν ποὺ θὰ νικήσουν κατά τόν ἀγῶνα μὲ τὸν Πανελευσινιακόν.

Ἐξεπονήθη μελέτη γεωτρήσεως ὑδρεύσεως εἰς Καστέλλι Πεδιάδος

Ἐξεπονήθη μελέτη διὰ τὴν ἀνόρυξιν γεωτρήσεως τῆς κοινότητος Καστελίου Πεδιάδος, πρὸς ὕδρευσιν τῶν κατοίκων, οἱ ὁποῖοι κατὰ τοὺς θερινοὺς μῆνας ἀντιμετωπίζουν σοβαρὸν πρόβλημα λειψυδρίας.

Ἠὐξήθησαν οἱ μισθοὶ τῶν ὁδηγῶν φορτηγῶν αὐτοκινήτων

Διά κοινῆς ἀποφάσεως τῶν ὑπουργῶν Συντονισμοῦ καὶ Ἐργασίας, τροποποιοῦνται οἱ ὅροι ἀμοιβῆς ἐργασίας τῶν ὁδηγῶν φορτηγῶν αὐτοκινήτων ὁλοκλήρου τῆς χώρας ὡς ἑξῆς:

α) Διὰ τοὺς ὁδηγοὺς φορτηγῶν

β) Ὁδηγοὺς αὐτοκινήτων τῶν ἐκπαιδευτηρίων διὰ μεταφορὰν μαθητῶν.

γ) Ὁδηγοὺς αὐτοκινήτων νοσηλευτικῶν ἱδρυμάτων καὶ

δ) Διὰ τοὺς ὁδηγοὺς τῶν ἐν γένει ἐπιχειρήσεων, ἡ ἀμοιβὴ καθορίζεται ἀπὸ τῆς 1ης Σεπτεμβρίου 1966 εἰς δρχ. 2.300 καὶ ἀπὸ 1ης Ἰανουαρίου 1967 εἰς 2500 δραχμὰς

Οἱ ἀνωτέρω βασικοὶ μισθοὶ προσαυξάνονται δι' ἐπιδόματος πολυετοῦς ὑπηρεσίας ἐκ 5% δι' ἑκάστην τριετίαν. Ἐπίσης προσαυξάνονται διὰ συζυγικοῦ ἐπιδόματος ἐκ ποσοστοῦ 10%

Η στέγασις τρωγλοδυτῶν

Μὲ ἔγγραφόν του πρὸς τὴν Νομαρχίαν τὸ Ὑπουργεῖον Κοινωνικῆς Προνοίας γνωστοποιεῖ ὅτι ἐνεκρίθη ἡ ἐφαρμογὴ στεγαστικοῦ προγράμματος ἀποκαταστάσεως ἰδιοκτητῶν τῆς ἀπαλλοτριωθείσης ἐκτάσεως εἰς θέσιν Θέρισος Ἡρακλείου, ὅπου θὰ ἀνεγερθοῦν κατοικίαι πρὸς στέγασιν τῶν τρωγλοδυτῶν.

Ἡ Συνεστίασις τῶν Ροταριανῶν Ἡρακλείου

Κατὰ τὴν τελευταίαν συνεδρίαν Ροταριανοῦ Ὁμίλου Ἡρακλείου εἰς τὸ Ξενοδοχεῖον «Ξενία» ὡμίλησεν ὁ Πρόεδρος τοῦ Ὁμίλου κ. Στυλ. Φιοράκης διὰ τὴν ζωὴν καὶ τὸ ἔργον τοῦ περιφήμου λαϊκοῦ ζωγράφου Θεοφίλου καὶ ἐπέδειξε σχετικὰς εἰκόνας.

Εἰς τὸ Ναύπλιον συνέρχεται ἀπὸ 7ης μέχρι 9ης Ἀπριλίου τὸ ἐτήσιον πανελλήνιον ροταριανὸν Συνέδριον. Τὸν Ροταριανὸν Ὅμιλον Ἡρακλείου ἀντιπροσωπεύει εἰς αὐτὸ ὁ Ροτ. κ. Μιχ. Μικεδάκης.

Θὰ γίνη σύντομα ἡ μετατστέγασις τοῦ ταχυδρομείου

Ἁρμοδίως ἐγνώσθη, ὅτι ἐμισθώθη ἤδη τὸ νέον παρὰ τὴν πλατεῖαν Δασκαλογιάννη οἴκημα εἰς τὸ ὁποῖον θὰ στεγασθῆ ἡ Ταχυδρομικὴ Διεύθυνσις Ἡρακλείου εὐθὺς μετὰ τὴν ἀποπεράτωσιν τῶν ἐργασιῶν ἐπισκευῆς καὶ διαρρυθμίσεως τούτου. Πιστεύεται δέ, ὅτι ἡ μεταστέγασις τοῦ ταχυδρομείου θὰ καταστῆ δυνατὴ ἐντὸς συντόμου χρονικοῦ διαστήματος καθ' ὅτι αἱ ἐργασίαι διαρρυθμίσεως τοῦ νέου οἰκήματος γίνονται μὲ γοργὸν ρυθμόν.

Πρότυπος ἰδιωτικὴ Σχολὴ Χρυσούλας Μπουρλώτου

ΔΙΑΛΕΞΙΣ

Τὴν Κυριακὴν 9ην Ἀπριλίου καὶ ὥραν 8.00΄ μ.μ. ἡ ἡμετέρα Σχολὴ διοργανώνει διάλεξιν μὲ ὁμιλητὴν τὸν Γυμνασιάρχην αὐτῆς Πανοσιολογιώτατον Ἀρχιμανδρίτην κ. ΘΕΟΔΩΡΟΝ ΤΖΕΔΑΚΗΝ ἐν τῇ αἰθούσῃ Βασιλικῆ τοῦ ΑΓ. ΜΑΡΚΟΥ, εὐγενῶς παραχωρηθεῖσαν.

Θέμα διαλέξεως «Ἡ ποιήτρια καὶ μελωδὸς ΚΑΣΙΑΝΗ γενικῶς ἐξεταζομένη». Εἴσοδος ἐλευθέρα.

(Ἐκ τῆς Σχολῆς)
1—2

ΑΝΑΚΟΙΝΩΣΙΣ

Προκειμένου ἡ Ἕνωσις Γεωργικῶν Συν) σμῶν Ἡρακλείου νὰ προμηθευθῆ τὰ κατωτέρω ὑλικὰ καὶ μηχανήματα προκηρύσσει Μειοδοτικὸν διαγωνισμὸν δι' ἐνσφραγίστων προσφορῶν τὴν 26ην Ἀπριλίου 1967.

Αἱ προσφοραὶ θὰ γίνωνται δεκταὶ εἰς τὰ ἐν Ἡρακλείῳ ὁδὸς Ἁγίου Τίτου 14 Γραφεῖα τῆς Ἑνώσεως.

Οἱ ὅροι εὑρίσκονται κατατεθειμένοι εἰς τὰ Γραφεῖα τῆς Ἑνώσεως καὶ εἰς τὰ ἐν Ἀθήναις Σολωμοῦ 28 Γραφεῖα τῆς ΚΣΟΣ

1) Σταφυλοκιβώτια ἐξαγωγῆς χωρητικότητος 10 χιλ) μων Τεμάχια 200.000
2) Σταφυλοκιβώτια ἐξαγωγῆς χωρητικότητος 6,700 χιλ) μων τεμάχια 30.000
3) Σταφυλοκιβώτια μεταφορᾶς τεμάχια 6.000
4) Συρραπτικαὶ μηχαναὶ σταφυλοκιβωτίων τεμάχια 3
5) Μηχανήματα μελανοτυπίας τεμάχια 1

Ἐν Ἡρακλείῳ τῇ 7 Ἀπριλίου 1967

ΕΝΩΣΙΣ ΓΕΩΡΓ. ΣΥΝ) ΣΜΩΝ ΗΡΑΚΛΕΙΟΥ ΚΡΗΤΗΣ
Ο ΔΙΕΥΘΥΝΤΗΣ

ΠΡΟΣΚΛΗΣΙΣ ΓΕΝΙΚΗΣ ΣΥΝΕΛ) ΣΕΩΣ

Καλοῦνται τὰ μέλη τῆς ἑνώσεως συνταξιούχων Ἀγροτῶν εἰς γενικὴν Συνέλευσιν κατόπιν προσκλήσεως τοῦ κ. Προέδρου Δ. Γιγουρτσῆ μὲ θέματα:

1) Ἔγκρισις πεπραγμένων παρὰ τῆς γεν. Συνελεύσεως.

2) Τροποποίησις τοῦ καταστατικοῦ ὡς καὶ διάφορα θέματα σχέσιν ἐχόντων περὶ σωματείων.

Τὴν 9ην Ἀπριλίου ἡμέρα Κυριακὴ καὶ ὥρα 10.30 π.μ. εἰς Αον Δημοτικὸν Σχολεῖον Ἡρακλείου (Γενὶ Τσαμὶ)

Ὁ Πρόεδρος
ΓΙΓΟΥΡΤΖΗΣ ΔΗΜΗΤΡ.

O.T.E. A.E
ΑΝΑΚΟΙΝΩΣΙΣ

Διακηρύσσεται ὅτι τὴν 4ην Μαΐου 1967, ἡμέραν Πέμπτην καὶ ὥραν 12—12.30 μεσημβρινὴν διεξαχθήσεται συγχρόνως ἐν Ἀθήναις (Γ΄ Σεπτεμβρίου 7, 4ος ὄροφος) Γραφεῖα ΟΤΕ καὶ ἐν Ἡρακλείῳ Κρήτης (Γραφεῖα ΟΤΕ) μειοδοτικὸς διαγωνισμὸς διὰ συμπληρώσεως ἀναλύσεως τιμῶν, τιμολογίων καὶ προϋπολογισμῶν διὰ τὴν ἀνάδειξιν ἐργολήπτου ἐκτελέσεως τῶν ἐργασιῶν προσθήκης Γ΄ ὀρόφου καὶ λοιπῶν διαρρυθμίσεων κτιρίου Τηλεπικοινωνιακοῦ Κέντρου Ἡρακλείου Κρήτης.

Δεκτοὶ ἐργολῆπται Δημοσίων Ἔργων Γ΄ καὶ ἄνω τάξεως δι' ἔργα οἰκοδομικά.

Τῆς μελέτης καὶ τῶν σχετικῶν ὅρων δημοπρατήσεως δύνανται οἱ ἐνδιαφερόμενοι νὰ λάβωσι γνῶσιν παρὰ τῶν ἐν Ἀθήναις (Γ΄ Σεπτεμβρίου 7, 3ος ὄροφος, γραφεῖον 14) καὶ ἐν Ἡρακλείῳ Γραφείων ΟΤΕ κατὰ τὰς ὥρας 11.30 — 13.30.

Ὡρολόγια

Ἐπιδιορθώνονται ἀκριβῶς καὶ ἐγγυημένως ἀπὸ τὸν ἐπαγγελματίαν ὡρολογοποιὸν Ἀντ. Μαρκάκην, Ἀρκαδίου 3 (ἀπέναντι Ἀγορᾶς Ἀγίου Μηνᾶ).

ΣΥΓΚΕΝΤΡΩΣΙΣ ΔΙΑΜΑΡΤΥΡΙΑΣ

ΤΗΝ ΚΥΡΙΑΚΗΝ ΔΙΑ ΤΟ ΠΡΑΞΙΚΟΠΗΜΑ

Τὴν Κυριακή, στὶς 7 μ.μ., στὴν πλατεία Ἐλευθερίας οἱ Βουλευτὲς Ἡρακλείου καλοῦν τὸν Δημοκρατικὸ λαὸ τοῦ Νομοῦ, σὲ συγκέντρωση διαμαρτυρίας γιὰ τὴν ἀνάθεση τῆς ἐντολῆς στὸ κόμμα τῆς μειοψηφίας τῆς ΕΡΕ.

Θὰ μιλήσουν οἱ βουλευτὲς Ἡρακλείου κ.κ. Ἰωάν. Ἀθητάκης, Κων. Κωνιωτάκης, Ἐμμ. Ματζαπετάκης, Μεν. Ξυλούρης καὶ Τηλ. Πλεύρης.

ΑΝΕΠΙΘΥΜΗΤΟΣ ΚΑΙ ΕΙΣ ΓΑΛΛΙΑΝ Ο ΑΝΤΙΠΡΟΕΔΡΟΣ ΧΑΜΦΡΕΫ

ΔΙΑΔΗΛΩΣΕΙΣ ΣΥΓΚΡΟΥΣΕΙΣ ΕΙΣ ΠΑΡΙΣΙΟΥΣ

ΛΟΝΔΙΝΟΝ 7— Ὁ ἀμερικανὸς ἀντιπρόεδρος κ Χάμφρεϋ εἶχεν σήμερον συνομιλίαν μετὰ τοῦ προέδρου Ντὲ Γκώλ. Εἰς γεῦμα δοθὲν πρὸς τιμήν του ὁ πρόεδρος Ντὲ Γκώλ εἶπεν ὅτι παρὰ τὰς παρούσας διαφορὰς μεταξὺ τῶν δύο χωρῶν ἡ ἐπίσκεψις ἐπισφραγίζει τὴν πατροπαράδοτον καὶ διαρκῆ φιλίαν των.

Κατὰ τὴν διάρκειαν τῆς ἐπισκέψεως τοῦ κ. Χάμφρεϋ ἔλαβεν χώραν ἀριθμὸς ἀντιαμερικανικῶν διαδηλώσεων.

Ἐσημειώθησαν συγκρούσεις μεταξὺ ἀστυνομίας & διαδηλωτῶν οἱ ὁποῖοι διεμαρτύροντο διὰ τὸ Βιετνάμ ὅταν ὁ ἀμερικανὸς ἡγέτης μετέβη εἰς τὴν ἀφίδα τοῦ θριάμβου διὰ νὰ καταθέση στέφανον εἰς τὸ μνημεῖον τοῦ ἀγνώστου στρατιώτου. Μερικὰ ἄτομα συνελήφθησαν.

ΣΥΝΑΓΕΡΜΟΣ ΕΠΙΦΥΛΑΚΗ ΜΕ ΓΥΜΝΟ ΣΠΑΘΙ

● Η ΣΥΓΚΡΟΥΣΙΣ αὐτὴ ἔγινεν καὶ ἄλλοτε πρὸ πενῆντα ἐτῶν μὲ ἀντιπάλους τότε, τὸν μέγαν Ἐθνάρχην Ἐλευθέριον Βενιζέλον ἀφ' ἑνὸς, καὶ ἀφ' ἑτέρου ἕνα παρόμοιον συγκρότημα αὐλιζόμενον εἰς τὸ μεγάλον Αὐλαρχεῖον καὶ ἔχοντας ἐπικεφαλῆς «τοῦ ἀεταῦ τὸν υἱόν» ποὺ ἐπροχωροῦσε μὲ «χυμνὸ σπαθὶ» καὶ μᾶς ὁδηγοῦσε εἰς τὴν δόξα. Καὶ ἐνῶ ἐβαδίσαμεν μὲ τὸ «γυμνὸ σπαθὶ» νὰ διώξωμεν τὸν Τοῦρκον στὴν «Κόκκινη Μηλιὰ» ὁδηγήσαμεν τὴν Ἑλλάδα ἡμιθανῆ καὶ αἱμάσσουσα εἰς τὴν περιοχὴν τοῦ Γουδὶ ὅπου τὸ «γυμνὸ σπαθὶ» ἔστησε τὸ τρόπαιό του. Ἤσαν αἱ ἓξ κεφαλαὶ τῶν συνεργατῶν του, τὰς ὁποίας ἡ Ἐθνικὴ νέμεσις ἐζήτησεν ὡς