ΑΘΗΝΑΓΟΡΑΣ ΜΥΚΩΝΙΑΤΗΣ
(Διευθυντὴς 1946—1964)

ΔΙΕΥΘΥΝΣΙΣ: Α. ΜΥΚΩΝΙΑΤΗ

Ἔτος 21ον ἀρ. φύλλου 6380
Περίοδος Β' Τιμὴ φύλλου 1,50



ΠΑΤΡΙΣ



ΚΑΘΗΜΕΡΙΝΗ ΠΡΩΪΝΗ ΕΦΗΜΕΡΙΣ

ΣΑΒΒΑΤΟΝ 6 ΙΑΝΟΥΑΡΙΟΥ 1968

ΓΡΑΦΕΙΑ — ΤΥΠΟΓΡΑΦΕΙΑ
Ὁδὸς Θεσσαλονίκης 2

ΤΗΛ. Διευθύνσεως 64-55
Συντάξεως 26-25

ΗΡΑΚΛΕΙΟΝ—ΚΡΗΤΗΣ

Βιβλιοθήκην Βενιζέλου

ΤΟΝ ΜΑΪΟΝ Ο ΝΤΕ ΓΚΩΛ ΘΑ ΜΕΤΑΒΗ ΕΙΣ ΡΟΥΜΑΝΙΑΝ

ΔΙΑΨΕΥΔΕΤΑΙ Η ΠΛΗΡΟΦΟΡΙΑ ΟΤΙ ΘΑ ΜΕΤΑΒΗ ΕΙΣ ΚΕΜΠΕΚ

ΛΕΥΚΩΣΙΑ 5. Ὁ Πρόεδρος τῆς Γαλλικῆς δημοκρα-

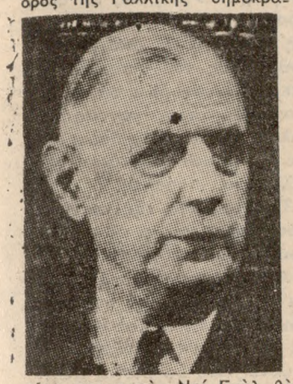

τίας στρατηγὸς Ντέ Γκὼλ θὰ μεταβῇ τὸν προσεχῆ Μάϊον εἰς Ρουμανίαν δι' ἐπίσημον ἐπίσκεψιν διαρκείας 4 ἢ 5 ἡμερῶν. Τὸν προσεχῆ Ἰούλιον θὰ ἐπισκεφθῇ τὴν δυτικὴν Γερμανίαν ὡς προνοεῖ ἡ Γαλλογερμανικὴ συνθήκη φιλίας. Δυνάμει τῆς ἐν λόγω συνθήκης ὁ δυτικογερμανὸς καγκελλάριος δρ Κίζιγκερ θὰ μεταβῇ εἰς τὴν Γαλλίαν τὸν προσεχῆ Φεβρουάριον.

Κατὰ τὴν διάρκειαν τοῦ ἀρξαμένου ἔτους ὁ πρόεδρος Ντὲ Γκὼλ θὰ ἐπισκεφθῇ ἐπίσης μίαν ἀπὸ τὰς 5 ἀκολούθους χώρας τὴν Τουρκίαν τὸ Πακιστὰν, τὰς Ἰνδίας, τὴν Νεπάλην καὶ τὴν Ἰνδονησίαν.

Ἡ ἐπίσκεψις αὐτὴ θὰ πραγματοποιηθῇ τὸν προσεχῆ Σεπτέμβριον ἡ χώρα ὅμως δὲν ἔχει ἐπιλεγῇ. Ἐν τῷ μεταξὺ διεφεύσθη ἡ πληροφορία ὅτι ὁ στρατηγὸς Ντὲ Γκὼλ θὰ ἐπισκεφθῇ πάλιν τὴν Καναδικὴν ἐπαρχίαν Κεμπέκ.

Ὑποστηρίζουσαι τὴν ἀποστολὴν Γιάριγκ

ΑΙ ΗΠΑ ΑΠΟΦΑΣΙΣΜΕΝΑΙ ΝΑ ΕΠΙΤΥΧΟΥΝ ΤΗΝ ΕΙΡΗΝΗΝ ΕΙΣ Μ. ΑΝΑΤΟΛΗΝ ΕΝΤΟΣ ΤΟΥ 1968

Ἡ Σοβ. Ἕνωσις δύναται νὰ συμβάλη οὐσιωδῶς ἐὰν περιορίση τὰς ἀποστολὰς ὅπλων στοὺς Ἄραβας

Ο ΕΣΚΟΛ ΘΑ ΠΑΡΑΜΕΙΝΗ ΕΠΙ 9 ΗΜΕΡΑΣ ΕΙΣ ΑΜΕΡΙΚΗΝ

ΑΘΗΝΑΙ 5 — Αἱ Ἡνωμέναι Πολιτεῖαι παρέχουν πλήρη ὑποστήριξιν πρὸς τὸν εἰδικὸν ἀντιπρόσωπον τοῦ Ὀργανισμοῦ Ἡνωμένων Ἐθνῶν εἰς τὴν Μέσην Ἀνατολὴν κ. Γιάριγκ εἰς τὴν προσπάθειάν του νὰ ἐπιτύχῃ διευθέτησιν τῆς Ἀραβοϊσραηλινῆς κρίσεως.

Εἰς τὴν δήλωσιν αὐτὴν προέβη ὁ Ἀμερικανὸς ὑπουργὸς τῶν Ἐξωτερικῶν κ. Ράσκ ὁ ὁποῖος προσέθεσεν ὅτι ἡ κυβέρνησις τῆς Οὐάσιγκτων θὰ ἐργασθῇ σκληρότατα προκειμένου νὰ ἐπιτύχῃ εἰρήνευσιν εἰς τὴν Μέσην Ἀνατολὴν κατὰ τὸ 1968.

Ὁ Ἀμερικανὸς ὑπουργὸς τῶν ἐξωτερικῶν ἐτόνισεν ἐπίσης ὅτι ἡ Σοβιετικὴ Ἕνωσις δύναται νὰ συμβάλη οὐσιωδῶς εἰς τὴν εἰρήνευσιν τῆς Μέσης Ἀνατολῆς περιορίζουσα τὰς ἀποστολὰς ὅπλων πρὸς τὰς Ἀραβικὰς χώρας.



Ὁ κ. Ράσκ

Ὁ πρωθυπουργὸς τοῦ Ἰσραὴλ κ. Ἐσκὸλ ἀφίκετο τὴν νύκτα εἰς Νέαν Ὑόρκην σήμερον δὲ πρόκειται νὰ συναντηθῇ μετ ἀτοῦ γενικοῦ γραμματέως τοῦ ὀργανισμοῦ Ἡνωμένων Ἐθνῶν κ. Οὔ Θάντ μετὰ τοῦ ὁποίου θὰ ἔχῃ συνομιλίας ἐπὶ τῆς καταστάσεως εἰς τὴν Μέσην Ἀνατολήν.

Ὡς ἀνεκοινώθη, ὁ πρωθυπουργὸς τοῦ Ἰσραὴλ θὰ παραμείνῃ εἰς Ἡνωμένας Πολιτείας 9 ἡμέρας καὶ θὰ συναντηθῇ μετὰ τοῦ προέδρου Τζόνσον.

Ὁμιλῶν πρὸς τοὺς δημοσιογράφους ὁ κ. Ἐσκὸλ ἐτόνισεν μεταξὺ ἄλλων τὰ ἑξῆς:

Εἶμαι βέβαιος ὅ τιὅταν ἀρχίσουν ἀπ' εὐθείας διαπραγματεύσεις μεταξὺ τοῦ Ἰσραὴλ καὶ τῶν Ἀραβικῶν χωρῶν πολλὰ προβλήματα θὰ εὕρουν τὴν λύσιν των.

Ἐν τῷ μεταξὺ κατὰ δημοσιογραφικὰς πληροφορίας ἀπὸ τὸ Κάϊρον ὁ ὑπουργὸς ἐξωτερικῶν τῆς ΗΑΔ κ. Ριάντ θὰ ἐπισκεφθῇ τὴν προσεχῆ ἑβδομάδα 5 ἄλλας Ἀραβικὰς χώρας διὰ συνομιλίας ἐν σχέσει μὲ τὴν ἡμερομηνίαν τῆς προτεινομένης εἰς Ραμπάτ διασκέψεως τῶν Ἀράβων ἡγετῶν.

Αἱ χῶραι τὰς ὁποίας ὁ κ. Ριάντ θὰ ἐπισκεφθῇ εἶναι ὁ Λίβανος, ἡ Συρία, τὸ Ἰράκ τὸ Κουβέϊτ καὶ ἡ Σαουδικὴ Ἀραβία. Ἡ διάσκεψις ἔχει ὡρισθῇ διὰ τὴν μεταπροσεχῆ Τετάρτην.

ΑΠΟΔΟΚΙΜΑΖΕΙ Ο ΟΥ ΘΑΝΤ ΤΗΝ ΤΟΥΡΚΟΚΥΠΡΙΑΚΗΝ ΕΝΕΡΓΕΙΑΝ

ΠΑΡΕΜΠΟΔΙΖΕΤΑΙ Η ΕΙΡΗΝΙΚΗ ΛΥΣΙΣ

ΑΘΗΝΑΙ 5. — Ὁ Γενικὸς Γραμματεὺς κ. Θὰντ προειδοποίησε χθές, ὅτι ἡ ἐγκαθίδρυσις προσωρινῆς τουρκοκυπριακῆς διοικήσεως εἰς τὴν Κύπρον θὰ ἠδύνατο νὰ παραβλάψῃ τὰς προοπτικὰς εἰρήνης ἐπὶ τῆς νήσου. «Δὲν δύναμαι νὰ ἀποκρύψω τὰ κακὰ προαισθήματά μου, ὡς πρὸς τὴν ἀπόφασιν, αὐτὴν καθ' ἑαυτήν, τὸν τρόπον καθ' ὃν ἐξηγγέλθη καὶ τὴν δημοσιότητα ἡ ὁποία τῆς ἐδόθη ὑπὸ τῆς τουρκοκυπριακῆς ἡγεσίας», ἀναφέρει ὁ κ. Θὰντ εἰς ἔγγραφον αἴτησίν του πρὸς τὸ Συμβούλιον Ἀσφαλείας. Σημειῶν ὅτι, τόσον ἡ Κύπρος ὅσον καὶ ἡ Ἑλλὰς κατεδίκασαν τὴν ἐνέργειαν, ὁ κ. Θὰντ λέγει: «Ἡ ἐξέλιξις αὕτη θὰ ἠδύνατο κάλλιστα νὰ ἐπιδράσῃ δλαβερῶς τόσον ἐπὶ τῆς χρησιμοποιήσεως τῶν καλῶν ὑπηρεσιῶν μου, ὅσον καὶ ἐπὶ τῶν περαιτέρω μέτρων πρὸς τὴν κατεύθυνσιν τῆς ἀποκαταστάσεως ὁμαλῶν συνθηκῶν εἰς τὴν Κύπρον». Ὁ κ. Θὰντ ἀπηύθυνε καὶ πάλιν ἔκκλησιν πρὸς τὴν Τουρκίαν, τὴν Ἑλλάδα καὶ τὴν Κύπρον, ὅπως ἐπιδείξουν «μετριοπάθειαν καὶ ἀπόσχουν οἱασδήποτε περαιτέρω ἐνεργείας, ἡ ὁποία θὰ ἠδύνατο νὰ ἐπιδεινώσῃ τὴν κατάστασιν». Ὁ Γ. Γραμματεὺς ἤρχισε συνεννοήσεις μετὰ τῶν τριῶν Κυβερνήσεων, μὲ σκοπὸν τὴν ἐξομάλυνσιν τῆς καταστάσεως.



Γιὰ τοὺς Γονεῖς καὶ τοὺς Δασκάλους

Η ΕΦΗΒΙΚΗ ΗΛΙΚΙΑ

Καὶ τὰ προβλήματά της

— 2ον —

Πότε ἀκριβῶς ἀρχίζει ἡ ἐφηβεία καὶ πότε τελειώνει; Σαφῆ χρονικὰ ὅρια δὲν ὑπάρχουν. Μὲ προσέγγισι, μποροῦμε νὰ τὴν τοποθετήσωμε στὸ χρονικὸ διάστημα μεταξὺ δώδεκα καὶ δεκατεσσάρων χρόνων. Ἀκόμη πιὸ δύσκολο εἶναι νὰ καθορίσωμε τὸ τέρμα της. Ἄλλοι παιδαγωγοὶ δέχονται τὴν ἡλικία τῶν δεκαοκτὼ χρόνων, κι' ἄλλοι τῶν εἰκοσιένα. Τὸ βέβαιο εἶναι, ὅτι πολλοὶ συντελεστὲς νευροψυχικῆς ἰδιοσυστασίας, καθὼς καὶ συνθῆκες περιβάλλοντος προσδιορίζουν τὸ χρονικὸ σημεῖο τῆς ὡριμάνσεως τῆς προσωπικότητας τοῦ ἐφήβου.

Στὴν ἐποχὴ τῆς ἐφηβείας ὁλόκληρος ὁ ὀργανισμὸς μπαίνει σὲ μιὰν ἔντονη φάσι ἀναπτύξεως. Τὸ ἀνάστημα αὐξάνεται, ἡ λειτουργία τῶν ἀδένων ἔσω ἐκκρίσεων ἐντείνεται καὶ διαμορφώνονται κύρια καὶ δευτερεύοντα γνωρίσματα τοῦ φύλου. Σπουδαῖες μεταβολὲς παθαίνει τὸ νευρικὸ συμπαθητικὸ σύστημα καὶ γενικὰ ἡ διαταραχὴ τῆς νευροφυτικῆς ἰσορροπίας ὀδηγεῖ σὲ παρόξυνσι τῆς ἐρεθιστικότητας, τῆς εὐαισθησίας τοῦ ἐφήβου. Ἐξ ἴσου σημαντικὲς εἶναι καὶ οἱ ἀλλαγὲς ποὺ συμβαίνουν στὴν ψυχοσύνθεσί του. Ὁ διανοητικὸς κι' ὁ συναισθηματικὸς του κόσμος ἀρχίζουν νὰ φανερώνουν μεγαλύτερες ἀξιώσεις. Τὸ ἀγόρι ἢ τὸ κορίτσι δὲν ἱκανοποιεῖται πιὰ μὲ μόνη τὴν ἐπιφανειακή. Ἀνήσυχο, ἀναζητεῖ νὰ κρυφακούσῃ κάποιον καινούργιο παλμὸ ποὺ νοιώθει νὰ σκιρτᾶῃ μέσα του. Νέοι χυμοὶ κάνουν τὸ εἶναι του νὰ πλημμυρίζῃ καὶ ν' ἀσφυκτιᾶ ὧρες - ὧρες, ἀπὸ ἕνα κῦμα ζωῆς, ποὺ φουσκώνει ὁρμητικὰ καὶ τοῦ ἠλεκτρίζει τὴν ψυχὴ καὶ τὸ σῶμα. Μιὰ ἀνησυχία, μιὰ ἀβεβαιότητα καὶ μιὰ, πότε γεμάτη ἐλπίδες, καὶ πότε γεμάτη ἀγωνία, προμονὴ τοῦ ἀγνώστου, εἶναι ἕνα ἀπὸ τὰ χαρακτηριστικὰ γνωρίσματα αὐτῆς τῆς ἡλικίας. Θαμπὰ κι' ἀκαθόριστα, κάπως ὑποσυνείδητα, μιὰ νέα προσωπικότητα πασκίζει νὰ λουλουδίσῃ καὶ νὰ ἐριμάσῃ. Ὁ ἔφηβος στρέφεται μὲ ἀπόλυτο ἐνδιαφέρον πρὸς τὸν ἑαυτό του. Ἀναζητεῖ νὰ γνωρίσῃ τὶς δυνατότητές του, νὰ συνειδητοποιήσῃ, ἂν μπορέσῃ, τὴν ἀτομική του ἀπόχρωσι.

* * *

Ὁ ἔφηβος ὁραματίζεται ἐκεῖνο ποὺ θέλει νὰ γίνῃ, καὶ καταφεύγει σὲ μεγάλα πρότυπα. Σημαντικὲς ἱστορικὲς φυσιογνωμίες ἢ καὶ ἀξιόλογα πρόσωπα ἀπὸ τὸ περιβάλλον του ἐλκύουν τὴν θερμὴ προσοχή του, τὸν σφοδρό του πόθο γιὰ ἐξομοίωσι. Αἰσθάνεται συνάμα πὼς τὸ ἐγὼ του εἶναι κάτι τὸ ἰδιαίτερο καὶ θέλει νὰ πείσῃ καὶ τοὺς ἄλλους γι' αὐτό. Καταφεύγει στὸ ἡμερολόγιο ἢ στὸ γράμμα πρὸς ἀγαπητὸ φίλο, γιὰ νὰ ἐξομολογηθῇ τὸν ἑαυτό του, νὰ ξεκαθαρίσῃ τὶς σκέψεις του, νὰ καταλάβῃ τί τοῦ συμβαίνει.

Ἡ ἀνάγκη τοῦ νὰ γίνῃ κάτι ἄλλο, τοῦ νὰ ὡριμάσῃ καὶ νὰ σχηματίσῃ μιὰ αὐτόνομη προσωπικότητα γεννάει μεσ' τὴν ἐφηβικὴ ψυχὴ μιὰ ἰσχυρότατη δίψα γι' ἀνεξαρτησία, γι' ἀπόσπασι ἀπὸ τὴν ἐπιρροὴ τοῦ οἰκογενειακοῦ περιβάλλοντος. Ἀρχίζει νὰ νοιώθῃ δυνατὴ τὴν ἀνάγκη τῆς αὐτοδιαθέσεως. Δὲν μπορεῖ πιὰ νὰ δέχεται παθητικὰ τὶς παραδόσεις, τὶς καθιερωμένες ἀπόψεις. Αὐτὴ ἡ ἀνήσυχη ἀντίθεση ἐξηγεῖ καὶ τὴν εὐκολία μὲ τὴν ὁποία ἡ νεότητα παρασύρεται ἀπὸ κάθε εἴδους νέα συνθήματα καὶ νέες θεωρίες.

Ἡ ποίησι καὶ γενικὰ ἡ λογοτεχνία πολὺ συχνὰ ἀποτελοῦν τὴν φυσικὴ διέξοδο τῶν συναισθημάτων ποὺ κατακλύζουν τὴν νεανικὴ ψυχή. Εἶναι ἡ ἡλικία τῶν στίχων. Κάθε νέος, κάθε νέα, λένε οἱ Γάλλοι, κρύβει μέσα του ἕνα ποιητὴ ἢ ἕνα συγγραφέα σ' ἐμβρυϊκὴ κατάστασι. Ἴσως καὶ γι' αὐτὸ παρομοιάζουν τοὺς ποιητὲς καὶ τοὺς καλλιτέχνες μὲ μεγάλα παιδιά. Γιατὶ συγκρατοῦν ζωντανὸ σ' ὅλη τους τὴν ζωὴ αὐτὸ τὸν ἀνήσυχο δημιουργικὸ ἀναβρασμὸ τῆς νεότητας, Ζοῦνε πάντα τὴν ἐπώδυνη σύγκρουσι τοῦ ὀνείρου μὲ τὴν πραγματικότητα καὶ ὑποφέρουν ἀπὸ ἔλλειψι προσαρμογῆς. Δὲν στέργουνε ποτὲ τὴν προσγείωσι. Γέρος κι' ἑτοιμοθάνατος ὁ ποιητής, τὸ ὅραμα τῆς νειότητος ἀποζητάει «καὶ τὸ τραγούδι τῶν ὁλόχλωρων καρδιῶν». Τὰ μάτια ἂς τοῦ κλείσουνε οἱ Μοῖρες μὲ τὸ βιολὶ τῶν εἴκοσι χρονῶν».

(Συνεχίζεται)

Στοχασμοὶ ἐπαρχιώτη

ΤΟΥ ΛΟΓΟΥ ΤΟ ΑΣΦΑΛΕΣ...

Μὲ τὰ σημερινὰ φῶτα κλείνει ὁ κύκλος τῶν ἑορτῶν τοῦ Δωδεκαημέρου, ποὺ περιλαμβάνει, ὡς γνωστόν, τὰ Χριστούγεννα καὶ μὲ τὸν Ἰωσὴφ καὶ τὴ Μαρία στὴν Αἴγυπτο, καὶ μὲ τὸν Ἴδιο πλέον ὅταν μετέβη νὰ συναντήσει τὸν Ἰωάννη καὶ νὰ τοῦ ζητήσει νὰ τὸν βαφτίσει στὸν Ἰορδάνη. Ἔχει θεία δραματικότητα ἡ συνάντησή τους. Γιατὶ ὁ Πρόδρομος καὶ Βαπτιστής, αἰσθόμενος τοῦ μεγαλείου τοῦ Προσερχομένου, τοῦ Καταγελθέντος παρ' αὐτοῦ, φρικιᾶ καὶ τρέμει καὶ προσπαθεῖ ν' ἀρνηθεῖ. Εἶναι Αὐτὸς ποὺ ἐκήρυττε στὴν ἔρημο καὶ στὰ χωριὰ τῆς Παλαιστίνης, ὅτι ἔρχεται, κατόπιν αὐτοῦ. («Ὁ ὀπίσω μου ἐρχόμενος ἔμπροσθέν μου γέγονε» θὰ κηρύξῃ μὲ σθένος καὶ παρρησία. Καὶ ἰδοὺ Αὐτός κατέμπροσθέν του, ζητῶν νὰ λάβει τὸ θεῖον Βάπτισμα. Διελιᾶ ὁ προφήτης Ἐγὼ γάρ ἔχω χρείαν βαπτισθῆναι ὑπὸ Σοῦ τοῦ, ἐει:

Ἡ Γραφὴ ὅμως πρέπει νὰ πληρωθεῖ. Καὶ ὁ Ἰησοῦς εἰσέρχεται ἠρέμα στὸν ποταμό. Καὶ τότε, («Ἡ θάλασσα εἶδεν καὶ ἔφυγε ὁ δὲ Ἰορδάνης ἐστράφη πρὸς τὰ ὀπίσω». Οἱ οὐρανοὶ ἠνεώχθησαν καὶ φωνὴ ἠκούσθη λέγουσα: «Οὗτος ἐστὶν ὁ υἱός μου ὁ ἀγαπητός ἐν ᾧ ηὐδόκησα».

Σέ ὅλες τὶς σκηνὲς τοῦ Θείου Δράματος ὑπῆρχε μετοχὴ τῶν ἁπλῶν χριστιανῶν. Γι' αὐτὸ καὶ ἀπέθεντο πᾶσαν βιωτικὴν μέριμναν, γιὰ νὰ ἑορτάσουν τὸ γεγονὸς τῆς ἀγιότητός τους κι' ἄνοιγαν τὶς ἁπλοϊκὲς των ψυχὲς γιὰ νὰ δεχθοῦν τὴν εὐφροσύνη καὶ τὸ μήνυμα τῶν οὐρανῶν πρὸς τὴ Γῆ.

Ἔτσι μετεῖχαν κι' αὐτοὶ ἐνεργῶς κι ὄχι σὰν ἁπλοὶ θεατὲς στὰ πλούσια, τὰ μεγάλα, τ' ἀλλεπάλληλα γεγονότα ποὺ διεδραματίζονταν στὸ διάστημα τοῦ Δωδεκαημέρου.

Στὴ διαδρομὴ τοῦ Κυρίου ἀπὸ τὸ Σπήλαιο τῆς Βηθλεέμ, στὶς γραφικὲς ὄχθες τοῦ Ἰορδάνου, γιὰ νὰ λάβει τὸ Βάπτισμα, ποὺ θὰ καθιερωθεῖ πλέον ἕνα τῶν βασικῶν μυστηρίων τῆς Ἐκκλησίας Του. Μὲ ἐνδιάμεσο σταθμὸ τὴν ἁπλὴ τελετὴ τῆς Περιτομῆς ὅπου θὰ κληθεῖ καὶ θὰ λάβει τὸ ὄνομα Ἰησοῦς..

Οἱ ἄνθρωποι τοῦ παλιοῦ καιροῦ, παρακολουθοῦσαν καὶ συνοδοιποροῦσαν ψυχικὰ καὶ πνευματικὰ καὶ μὲ τοὺς Μάγους τὰ Χριστούγεννα καὶ μὲ τὸν Ἰωσὴφ καὶ τὴ Μαρία στὴν Αἴγυπτο, καὶ μὲ τὸν Ἴδιο πλέον ὅταν μετέβη νὰ συναντήσει τὸν Ἰωάννη καὶ νὰ τοῦ ζητήσει νὰ τὸν βαφτίσει στὸν Ἰορδάνη. Ἔχει θεία δραματικότητα ἡ συνάντησή τους. Γιατὶ ὁ Πρόδρομος καὶ Βαπτιστής, αἰσθόμενος τοῦ μεγαλείου τοῦ Προσερχομένου, τοῦ Καταγελθέντος παρ' αὐτοῦ, φρικιᾶ καὶ τρέμει καὶ προσπαθεῖ ν' ἀρνηθεῖ. Εἶναι Αὐτὸς ποὺ ἐκήρυττε στὴν ἔρημο καὶ στὰ χωριὰ τῆς Παλαιστίνης, ὅτι ἔρχεται, κατόπιν αὐτοῦ. («Ὁ ὀπίσω μου ἐρχόμενος ἔμπροσθέν μου γέγονε»

ΚΛΕΙΣΤΑ ΣΗΜΕΡΟΝ ΤΑ ΚΑΤΑΣΤΗΜΑΤΑ

Ἀνακοινοῦται ὅτι σήμερον ἑορτὴν τῶν Φώτων θὰ παραμείνωσι κλειστὰ ἅπαντα τὰ καταστήματα τῆς πόλεώς μας συμφώνως πρὸς τὸ ἄρθρ. 5 τοῦ Β. Δ/τος 748)66 ἐν συνδυασμῷ μὲ ὑπ' ἀριθμ. 75102) 60 ἀποφ. κ.κ. Ὑπουργῶν Συντονισμοῦ καὶ Ἐργασίας.

(Ἐκ τῆς Ἐπιθεωρήσεως Ἐργασίας)

Η ΗΧΩ ΤΗΣ ΚΡΗΤΗΣ

ΧΑΝΙΑ 5

* Ἐπιβατηγὸν αὐτοκίνητον, ὁδηγούμενον ὑπὸ τοῦ Ἐμμ. Στυλιανάκη, βαῖνον ἀπὸ Χανιὰ εἰς Σούδαν ἐπέπεσεν ἐπὶ τοῦ ἀντικανονικῶς καὶ ἀποτόμως εἰσελθόντος ἐπὶ τῆς ὁδοῦ, τρικύκλου, ὁδηγουμένου ὑπὸ τοῦ Μιχ. Καρῆ.

Ἀποτέλεσμα τῆς συγκρούσεως ὑπῆρξεν ὁ ἐλαφρὸς τραυματισμὸς τοῦ ὁδηγοῦ τοῦ τρικύκλου.

* Παρ' ὀργάνων τοῦ Τμήματος Ἀσφαλείας Χανίων συνελήφθη ἡ Αἰκ. Καραντάνη, ἥτις ἐδιώκετο βάσει ἐρήμην καταδικαστικῆς ἀποφάσεως τοῦ Μονομελοῦς Πλημμελειοδικείου Μεσολογγίου, διὰ τὴς ὁποίας εἶχε καταδικασθῆ εἰς φυλάκισιν 25 ἡμερῶν.

ΡΕΘΥΜΝΟΝ 5

* Τὴν 3 μ.μ. τῆς χθὲς ἐξερράγη πυρκαϊὰ εἰς ἀποθήκην τῆς Διευθύνσεως Γεωργίας Ρεθύμνης.

Ἡ Πυροσβεστικὴ Ὑπηρεσία προστρέξασα κατέστειλεν αὐτὴν πρὶν προξενήσῃ ζημίας εἰς τὰ παρακείμενα γραφεῖα.

Τὸ πῦρ προεκλήθη ἀπὸ ὑπολείμματα καυσοξύλων τῆς σόμπας τοῦ κτιρίου.

Ζημίαι ε ὑτυχῶς δὲν ὑπάρχουν,

ΕΓΕΝΕΤΟ ΔΕΚΤΗ Η ΠΑΡΑΙΤΗΣΙΣ ΤΟΥ κ. ΛΟΒΕΡΔΟΥ

ΑΘΗΝΑΙ 5. — Ἐκ τοῦ ὑπουργείου βιομηχανίας ἀνεκοινώθη ὅτι ὁ διοικητὴς τῆς Ἑλληνικῆς Τραπέζης βιομηχανικῆς ἀναπτύξεως κ. Λοβέρδος ὑπέβαλεν τὴν παραίτησίν του.

Ὑπέβαλον ἐπίσης τὰς παραιτήσεις των οἱ ὑποδιοικηταὶ τῆς Τραπέζης κ.κ. Παπαγεωργίου καὶ Πανᾶς.

Ἡ παραίτησις τοῦ κ. Γρ. Πανᾶ δὲν ἐγένετο δεκτὴ καὶ θὰ ἀσκῇ οὕτος προσωρινῶς καθήκοντα τοῦ διοικητοῦ τῆς Ε.Τ.Β.Α.

ΑΔΙΚΗΜΑΤΑ ΚΑΙΣΥΜΒΑΝΤΑ ΜΗΝΟΣ ΔΕΚΕΜΒΡΙΟΥ

Κατὰ τὸν παρελθόντα μῆνα Δεκέμβριον ἐσημειώθησαν ὑπὸ τῆς Διοικήσεως Χωρ)κῆς Ἡ. ἀρκλείου τὰ κάτωθι ἀδικήματα καὶ συμβάντα, ἅτινα ἔλαβον χώραν εἰς τὸν νομόν μας.

Ἐμπρισμοὶ 1, σωματικαὶ βλάβαι 5, σωματικαὶ βλάβαι ἐξ αὐτοκινήτων 10, κλοπαί — ὑπεξαιρέσεις 6, ἐπαιτεία 1, τυχηρὰ παίγνια 6, ὑγειονομικοῦ κανονισμοῦ 4, ἐργατικῆς νομοθεσίας 1, ἀγορανομικοῦ κώδικος 47, αὐτοκινήτων ἐν γένει 78, ἀρχαιοκαπηλείας 2.

Ἐπὶ τῶν Ἀναγκαστικῶν Νόμων «περὶ κυρώσεως τοῦ Προϋπολογισμοῦ τῶν ἐσόδων καὶ ἐξόδων τοῦ Κράτους καὶ τῶν Εἰδικῶν Ταμείων καὶ Εἰδικῶν Ὑπηρεσιῶν διὰ τὸ οἰκ. ἔτος 1968».

Πρὸς

τὴν Α,Ε. τὸν Ἀντιβασιλέα Ἐξοχώτατε,

Ὁ ὑποβαλλόμενος πρὸς κύρωσιν προϋπολογισμὸς τῶν ἐσόδων καὶ ἐξόδων τοῦ Κράτους, διὰ τὸ οἰκον. ἔτος 1968 ἔχει ἐν συνόψει ὡς ἀκολούθως:

	Τακτικὸς (εἰς ἑκατ. δραχμῶν)	Ἐπενδύσεων	Σύνολον
1. Ἔσοδα	45.240	1.150	46.380
2. Ἔξοδα	45.036	12.000	57.036
Μεῖον ἀδιάθετοι πιστώσεις	1.606	— 3.000	— 4.606
ἤτοι πληρωμαί	43.430	9.000	52.430
3. Πλεόνασμα (+) ἢ ἔλλειμμα (—)	+ 1.800	— 7.850	— 6.050
4. Κάλυψις ἐλλείμματος: ἀμυντικὴ βοήθεια ΝΑΤΟ	+ 200		+ 200
ἐσωτερικὸς δανεισμός		+ 4.000	+ 4.000
πόροι ἀλλοδαπῆς		+ 1.850	+ 1.850
5. Ἀποτέλεσμα	+ 2.000	— 2.000	

Αἱ ἐκτιμήσεις περὶ τῶν ἐσόδων ἐγένοντο μετὰ πάσης δυνατῆς πληρότητος καὶ ἀκριβείας βάσει τῶν προοπτικῶν αὐξήσεως τῶν ἐξ ἐγχωρίων πόρων ἐσόδων, ἐν συναρτήσει πρὸς τὴν ἀναμενομένην αὔξησιν τοῦ ἐθνικοῦ εἰσοδήματος καὶ τῶν χρηματικῶν εἰσοδημάτων καὶ τὰ μέχρι τοὐδε δεδομένα τῶν εἰσπράξεων τοῦ λήγοντος οἰκονομικοῦ ἔτους ὡς καὶ τῶν ὑπὸ τῆς Ἐθνικῆς Κυβερνήσεως ληφθέντων μέτρων πρὸς δραστηριοποίησιν τῶν ἁρμοδίων ὑπηρεσιῶν καὶ εὐελιξίαν τῆς διαδικασίας βεβαιώσεως καὶ εἰσπράξεως.

Αἱ δαπάναι τοῦ τακτικοῦ προϋπολογισμοῦ, καθαρῶς καταναλωτικαὶ δαπάναι, περιεστάλησαν εἰς τὸ ἔπαρκον καὶ μέχρι σημείου νὰ μὴ δημιουργῶνται ἐκ τῆς τοιαύτης περιστολῆς προβλήματα κοινωνικὰ καὶ γενικώτερον ἐπιτεύξεως τῶν σκοπῶν τοῦ Κράτους, ἐνῶ συγχρόνως ἐλήφθη μέριμνα πρὸς προάσπισιν τῆς ἐσωτερικῆς ἀσφαλείας καὶ τῆς Ἐθνικῆς Ἀμύνης.

Οὕτω, ἐπετεύχθη ἰσοσκέλισις τοῦ κατατιθεμένου τακτικοῦ προϋπολογισμοῦ τοῦ οἰκονομικοῦ ἔτους 1968, ἀλλὰ καὶ ἡ δημιουργία περιθωρίου κρατικῆς ἀποταμιεύσεως πρὸς συμβολὴν αὐτοῦ εἰς τὴν χρηματοδότησιν τοῦ προγράμματος δημοσίων ἐπενδύσεων, διὰ ποσοῦ τετραπλασίου τοῦ λήγοντος ἔτους ἤτοι διὰ ποσοῦ δύο χιλιάδων ἑκατομ. δραχμῶν.

Εἰς τὸν προϋπολογισμὸν τῶν δημοσίων ἐπενδύσεων περιελήφθησαν ἔργα καὶ μελέται ἔργων τὰ ὁποῖα μέλλουσι ν' ἀποβῶσι ἐπ' ὠφελείᾳ τῆς δημιουργίας οἰκονομικῆς ὑποδομῆς πρὸς αὔξησιν τῆς παραγωγικότητος καὶ ἐπιτάχυνσιν τῆς οἰκονομικῆς ἀναπτύξεως.

Συνεχίζεται

Η εἰσήγησις τοῦ Ὑπουργοῦ Οἰκονομικῶν ἐπὶ τοῦ κρατικοῦ προϋπολογισμοῦ τοῦ ἔτους 1968

ΠΛΕΟΝΑΣΜΑ 2 ΔΙΣΕΚΑΤΟΜΜΥΡΙΩΝ ΔΡΑΧΜΩΝ

Ὁ ΥΠΟΥΡΓΟΣ τῶν Οἰκονομικῶν κ. Α. Ἀνδρουτσόπουλος παρέδωσεν εἰς τὸ Ὑπουργικὸν Συμβούλιον τὸν νέον προϋπολογισμὸν χρήσεως 1968 συνοδευόμενον αὐτὸν μὲ εἰσηγητικὴν ἔκθεσιν τὰ κύρια στοιχεῖα τῆς ὁποίας ἔχουν ὡς ἑξῆς: Τὸ γενικὸν ὕψος τοῦ προϋπολογισμοῦ (Τακτικοῦ καὶ Ἐπενδύσεων) ἀνέρχεται εἰς 46.380 ἑκατ. δρχ. — Αἱ δὲ πληρωμαὶ εἰς 52.430 ἑκατ. ἐκ τῶν ὁποίων 9 δισεκ. δημόσιαι ἐπενδύσεις. — Κατὰ συνέπειαν ἐλλειμμα 6.050 ἑκατ. δρχ. —Τοῦτο καλύπτεται κατὰ 200 ἑκατ. ἀπὸ βοήθειαν ΝΑΤΟ 4 δισεκ. ἐσωτερικὸν δανεισμὸν καὶ 1.850 ἑκατομμυρίων πόρους ἐκ τοῦ ἐξωτερικοῦ. Οἱ ἄμεσοι φόροι ἀνέρχονται εἰς 8.110 ἑκατομμύρια καὶ οἱ ἔμμεσοι εἰς 33.313 ἑκατομμύρια. Προβλέπεται αὔξησις ἐσόδων κατὰ 5.612 ἑκατ. ἄνευ ἐπιβολῆς νέων φορολογιῶν. — Διὰ τὴν Παιδείαν διατίθενται 5.710 ἑκατ. δρχ. ἔναντι 5.515 τοῦ 1967. —Διὰ τὴν γεωργίαν 9.638 ἑκατ. ἔναντι 8.073 τοῦ παρελθόντος ἔτους. Διὰ τὸ Δημόσιον Χρέος 3.900 ἑκατ. 3.020 τοῦ 1967. Ἀποθεματικὸν 2.500 ἑκατ.

Τὸ πλῆρες κείμενον τῆς εἰσηγητικῆς ἐκθέσεως ἔχει ὡς ἑξῆς:

ΠΕΡΙΗΓΗΤΙΚΗ ΛΕΣΧΗ ΑΡΧΑΝΩΝ ΔΙΑΛΕΞΙΣ

Ὁ κ. ΓΙΑΝΝΗΣ ΣΑΚΕΛΛΑΡΑΚΗΣ, Ἐπιμελητὴς τοῦ Μουσείου Ἡρακλείου. θὰ ὁμιλήσῃ τὴν προσεχῆ Κυριακὴν 7ην τρέχ. ὥραν 11 π.μ. εἰς τὸν Κινηματογράφον Ἀρχανῶν.

ΘΕΜΑ: «ΑΝΑΣΚΑΦΑΙ ΑΡΧΑΝΩΝ 1964)1967»

Μετὰ φωτειν

Τὸ Καθημερινὸ Εἰκοσιτετράωρο

ΚΟΙΝΩΝΙΚΑ

ΜΝΗΜΟΣΥΝΑ

Αὔριον Κυριακὴν 7ην τρέχοντος καὶ ὥραν 8.30 π.μ. ἐν τῷ Ι. Ναῷ Ἁγίου Κωνσταντίνου (Νεκροταφεῖον) τελοῦμεν ἐτήσιον Ἀρχιερατικὸν μνημόσυνον ὑπὲρ ἀναπαύσεως τῆς ψυχῆς τοῦ ἀλησμονήτου συζύγου, πατρὸς καὶ ἀδελφοῦ μας.

ΕΜΜ. ΞΑΝΘΟΥΔΙΔΟΥ
Δικηγόρου

καὶ παρακαλοῦμεν τοὺς συγγενεῖς καὶ φίλους ὅπως παραστοῦν.

Ἡ Σύζυγος
Τὰ Τέκνα
Αἱ Ἀδελφαὶ

Αὔριον Κυριακὴν καὶ ὥραν 9 π.μ. τελοῦμεν ἐν τῷ Ἱερῷ Ναῷ Ἁγίου Μύρωνος ἐτήσιον μνημόσυνον ὑπὲρ ἀναπαύσεως τῆς ψυχῆς τοῦ προφιλοῦς μας

ΕΜΜΑΝΟΥΗΛ Σ. ΣΠΙΝΘΟΥΡΑΚΗ,

καὶ παρακαλοῦμεν τοὺς συγγενεῖς καὶ φίλους ὅπως παραστῶσι.

Μιχαὴλ Μ. Μοιράκης
Τιτίκα Κ. Μοιράκη
Μιχαὴλ Κ. Μοιράκης
Ἐμμανουὴλ Κ. Μοιράκης

Τελοῦμεν αὔριον Κυριακὴν 7 Ἰανουαρίου καὶ ὥραν 8.30 π.μ. εἰς τὸν ἱερὸν ναὸν Ἁγίου Κωνσταντίνου (Νεκροταφεῖον) 40ήμερον μνημόσυνον τῆς προσφιλοῦς μας συζύγου καὶ μητρὸς

ΜΑΡΙΑΣ Α. ΣΕΡΓΙΟΥ

καὶ παρακαλοῦμεν τοὺς τιμῶντας τὴν μνήμην της ὅπως παραστοῦν.

Ὁ Σύζυγος: Ἀριστοτέλης Σέργιος
Τὰ Τέκνα

1 — 2

Τελοῦμεν αὔριον Κυριακὴν 7ην Ἰανουαρίου ἐν τῷ Ἱερῷ Ναῷ Ἁγίου Γεωργίου Πόρου ἐτήσιον μνημόσυνον ὑπὲρ ἀναπαύσεως τῆς ψυχῆς τῆς προσφιλοῦς μας ἀδελφῆς

ΜΑΡΙΑΝΑΣ ΠΑΥΛΙΔΟΥ

καὶ παρακαλοῦμεν τοὺς τιμῶντας τὴν μνήμην της ὅπως παρευρεθοῦν.

Ἡ Ἀδελφὴ: Οὐρανία Βιδάκη.

1 — 2

Τὴν προσεχῆ Κυριακήν, 7 Ἰανουαρίου 1968, καὶ ὥραν 9 π.μ. τελοῦμεν εἰς τὸν Ἱερὸν Ναὸν Ἁγίου Κωνσταντίνου, Νεκροταφεῖον τεσσαρακονθήμερον μνημόσυνον ὑπὲρ ἀναπαύσεως τῆς ἀγαπημένης μητέρας μας, ἀδελφῆς καὶ μάμμης.

ΑΝΑΣΤΑΣΙΑΣ ΜΙΧ. ΣΑΚΑΛΑΜΠΑΝΗ

καὶ παρακαλοῦμεν τοὺς τιμῶντας τὴν μνήμην της ὅπως προσέλθουν καὶ παραστοῦν κατὰ τὴν τέλεσιν τοῦ μνημοσύνου.

Ἡράκλειον 5)1)1968

Τὰ τέκνα,
Αἱ ἀδελφαί,
Οἱ ἔγγονοι

ΑΝΕΥΡΕΘΗ καὶ φυλάσσεται ὑπὸ συμπολίτου ἀρραβών. Παρακαλεῖται ὁ ἀπωλέσας ὅπως τηλεφωνήση εἰς τὸ 55.06. 1 — 3

ΕΠΙ τῆς Λεωφόρου Καλοκαιρινοῦ Ἐνοικιάζονται 2 καινουργῆ Καταστήματα. Ἐπίσης ἐνοικιάζονται 2 ὑπερπολυτελῆ διαμερίσματα τῶν 3 δωματίων μὲ ὅλα τὰ σύγχρονα κομφόρ (Καλοριφέρ, Ἀσανσέρ) καὶ ἄνευ κοινοχρήστων.

Πληροφορίαι: Τηλέφωνον 24-24

ΝΕΟΣ ΑΠΟΛΛΩΝ Τηλ. 32-05

ΣΗΜΕΡΟΝ

Εἰς τὴν σειρὰν τῶν κολοσσῶν μας παρουσιάζομεν μὲ καὺχημα τούς δύο ἀνυπέρβλητους καλλιτέχνας τῆς ὀθόνης, Ἄντονυ Κουὴν-Βίρνα Λίζι στὴν κορωνίδα τῶν μεγάλων δημιουργιῶν τοῦ κιν)φου.

Η 25η ΩΡΑ

Ἔγχρωμον

Συμπρωταγωνιστοῦν: Μάϊκελ Ρεντγκρέηβ Γκρέγκουαρ Ἄσλαν.

ΑΚΟΛΟΥΘΕΙ

ΚΙΣ ΚΙΣ - ΜΠΑΓΚ ΜΠΑΓΚ

Σινὲ ΝΤΟΡΕ

ΣΗΜΕΡΟΝ

Τὸ μεγαλύτερο «ΓΟΥΕΣΤΕΡΝ» ὅλων τῶν ἐποχῶν. Ἀπίθανα δυνατὸ—Συγκλονιστικὰ περιπετειῶδες. Ἕνας ὕμνος στὴ φιλία στὴν αὐτοθυσία, στὸν ἡρωϊσμό.

ΕΛ ΝΤΟΡΑΝΤΟ

Ἔγχρωμον

Μὲ τὰ πιὸ μεγάλα ὀνόματα τῆς ὀθόνης. ΤΖΩΝ ΓΟΥΑΙΝ ΡΟΜΠΕΡΤ ΜΗΤΣΑΜ ΤΖΕΗΜΣ ΚΑΑΝ.

Κινηματογράφος

ΑΣΤΟΡΙΑ

Ψωμὶ γιὰ ἕνα δραπέτη
ΗΛΕΚΤΡΑ

Νύχτα γάμου
Νέος ΑΠΟΛΛΩΝ

Ἡ 25η ὥρα
ΚΡΟΝΟΣ

Ὁ γυιὸς τῶν Ἰνδιῶν
ΝΤΟΡΕ

Ἐλ Ντοράντο

ΦΑΡΜΑΚΕΙΑ

Διανυκτερεῦον σήμερον
Ἀγησ. Θεοδωρίδη
ὁδὸς 1821 τηλ. 23,74
αὔριον
Ἠλία Παπαδάκη
Λ. Καλοκαιρινοῦ τηλ. 32.75

ΔΙΗΜΕΡΕΥΟΝΤΑ
Σήμερον
Ἀγησ. Θεοδωρίδη
Μιχ. Τζομπανάκη
Λ. Καλοκαιρινοῦ τηλ. 30—63
αὔριον
Ἐμμ. Ματζαπετάκη
Πλ. Κορνάρου τηλ. 24.43
Κλ. Λ. Κανακάκη
Πλ. Ἐλ. Βενιζέλου τηλ. 22.23

ΚΛΙΝΙΚΑΙ ΙΚΑ

		Τηλέφ.
Ἀπόστ. Τῖτος	Παθ)κὰ	33—46
Τιμ. Σταυρὸς	Χειρ)κὰ	32—97
Φλουράκη	Ὠρλ)κὰ	32—40
Ἀπ. Παῦλος	Καρδ)κὰ	28—65
Ἁγ. Ἰωάννης	Νευρ)κὰ	32—02
Ἱερωνυμάκη Δασκαλάκη	Γυν)κὰ	23—62
Ἁγ. Παρασκευὴ	Ὀφ)κὰ	
Τιμ. Σταυρὸς	Ὀρθ)κὰ	32—97

Ἐφημερεύουσαι καὶ διανυκτερεύουσαι Κλινικαὶ

		Τηλέφ.
Ἀπόστ. Τῖτος	Παθ)κὰ	33—46
Ἁγ. Παντελ.	Χειρ)κὰ	20—56
Φλουράκη	Γυν)κὰ Ὠρλ)κὰ	32—40
Ἀπ. Παῦλος	Καρδ)κὰ	28—65
Ἁγ. Ἰωάννης	Νευρ)κὰ	32—02
Τιμ. Σταυρὸς	Οὐρ)κὰ	32—97
Ἁγ. Ἀντώνιος	Ὀφθ)κὰ	

ΦΗΜΕΡΕΥΟΝΤΕΣ ΙΑΤΡΟΙ

Παταχατζάκης Χαριδ. Παθολόγος ὁδὸς Κυδωνίας.

Παιδιατρικὴ κλινικὴ ὁδὸς Σμύρνης τηλ. 5858

Γαλανάκη Αἰκατερίνη Μικροβιολόγος ὁδὸς Βασιλογιώργη τηλ. 24.46.

ΣΥΓΚΟΙΝΩΝΙΑΙ

ΑΕΡΟΠΟΡΙΚΑΙ

Ἀφίξεις ἐξ Ἀθηνῶν ὥρα	0835 -1805
Ἀναχωρήσεις δι' Ἀθήνας	0915 -1845

ΑΚΤΟΠΛΟΪΚΑΙ

Γ)Β «ΜΙΝΩΣ»

Γ)Β **ΣΟΦΙΑ**

Ἀναχώρησις 6,30 μ.μ. κατ' εὐθεῖαν Πειραιᾶ.

ΕΝΟΙΚΙΑΖΕΤΑΙ διαμέρισμα λούξ τεσσάρων δωματίων κλπ. μετὰ ὅση θητικῶν χώρων μετὰ τηλεφώνου ἐπὶ τῆς πλατείας Μποδοσακείου. Πληρ. τηλ. 2858 1—6

ΜΗ ΕΟΡΤΑΖΟΝΤΕΣ

Σήμερον Σάββατον ἑορτὴ τῶν Ἁγίων Θεοφανείων δὲν ἑορτάζουν οὔτε δέχονται ἐπισκέψεις:

— Ὁ κ. Φώτιος Ξυδιανάκης.
— Ἡ κ. Φανὴ Καρναβουράκη λόγῳ ἀσθενείας.
— Ὁ κ. Θεοφάνης Τσάκαλος Γεωπόνος ΑΤΕ.
— Ἡ κ. Φωφὼ Ἐμμ. Ἀγελάκη.
— Ἡ κ. Φωφὼ Ἐμμ. Χατζηδάκη, ἰατροῦ.
— Ἡ κ. Φανὴ Εὐαγ. Χριστοφοράκη δικηγόρου λόγῳ ἀπουσίας.
— Ἡ Δὶς Φιφίκα Καπελλάκη ὁδοντίατρος.
— Ὁ κ. Θεοφάνης Σεργεντάνης Δ)ντὴς Γεωργίας.
— Ἡ κ. Ἐλπινίκη Λαζάρογλου διὰ τὸν υἱόν της Ἰορδάνην.
— Ἡ κ. Φωφὼ Γ. Καλουτσάκη συμβολαιογράφου.

Αὔριον ἑορτὴν τοῦ Ἁγίου Ἰωάννου δὲν ἑορτάζουν οὔτε δέχονται ἐπισκέψεις:

— Ἡ κ. Ἰωάννα Γοβατζιδάκη — Σακελάρη καθηγήτρια.
— Ὁ κ. Ἰωάννης Κ. Ξυλούρης τυρέμπορος λόγῳ πένθους.
— Ὁ κ. Ἰωάννης Δουβάκης.
— Ὁ κ. Ἰωάννης Θειακάκης.
— Ὁ κ. Ἰωάννης Ε. Δρακοντίδης λόγῳ ἀπουσίας.
— Ὁ κ. Ἰωάννης Οἰκονόμου.
— Ὁ κ. Ἰωάννης Καστρινογιάννης, δικηγόρος.
— Ὁ κ. Ἰωάννης Κ. Τσατσάκης πολιτικὸς μηχανικὸς
— Ὁ κ. Ἰωάννης Ζαϊμάκης.
— Ἡ κ. Ἑλένη Ι. Νύκταρη διὰ τὸν σύζυγόν της Ἰωάννην.
— Ὁ κ. Ἰωάννης Κ. Ξανθάκης πρῶην ὑφασματέμπορος.
— Ὁ κ. Ἰωάννης Μαστοράκης ἔμπορος.
— Ἡ κ. Ἰωάννα Πορταλάκη.
— Ὁ κ. Ἰωάννης Κουκουράκης ὀρθοπεδικὸς χειρουργός.
— Ἡ κ. Κλειὼ Περδικογιάννη διὰ τὸν υἱόν της Ἰωάννην.
— Ὁ κ. Ἰωάννης Παπαδάκης ὑπάλληλος Ἐθνικῆς Τραπέζης.
— Ἡ κ. Ἰωάννα Μιχ. Ψαλτάκη.
— Ἡ κ. Ἰωάννα Μιχ. Μπαρμπουνάκη.
— Ἡ κ. Ἰσμήνη Βαϊλάκη διὰ τὸν υἱὸν της Ἰωάννην.
— Ὁ κ. καὶ ἡ κ. Ἰωάννου Σαματᾶ.
— Ὁ κ. Ἰωάννης Ταρουδάκης Συντ)χος Τραπεζικάς.
— Ὁ κ. Ἰωάννης Παπουράκης Ψυχίατρος.
— Ὁ κ. Ἰωάννης Κουκουριτάκης ἔμπορος.
— Ὁ κ. Ἰωάννης Ἀλμπανάκης ἰατρὸς λόγῳ πένθους.
— Ἡ κ. Μαρία Μιχ. Παπαδάκη πρώην Ἐπιθεωρητοῦ Στοιχειώδους Ἐκπαιδεύσεως διὰ τὸν υἱόν της Ἰωάννην
— Ὁ κ' Ἰωάννης Καλιατάκης ἰατρὸς ἀκτινολόγος
— Ὁ κ. Ἰωάννης Τζομπανάκης Ἀρχιτέκτων - μηχανικὸς
— Ὁ κ. Ἰωάννης Δριγιανάκης.
— Ὁ κ, Ἰωάννης Χριστοφοράκης δημοσιογράφος.
— Ὁ κ. Ἰωάννης Μανουρᾶς δικηγόρος.
— Ὁ κ. Ἰωάννης Γιουλάκης.
— Ὁ κ. Ἰωάννης Παπαδάκης, σιδηρέμπορος, λόγῳ πένθους.
— Ὁ κ. Ἰωάννης Παπουτσάκης Γραμματεὺς Εἰρηνοδικείου.
— Ὁ κ. Ἰωάννης Ἀγαπάκης ὑποστράτηγος ἐ.ἀ.
— Ἡ κ. Ἁγνὴ Καρναμουράκη διὰ τὸν σύζυγόν της Ἰωάννην.
— Ὁ κ. Ἰωάννης Βουτσινᾶς Πρωτοψάλτης Ἁγ. Μηνᾶ.
— Ὁ κ. Ἰωάννης Ἡγουμενάκης, ἰατρός.
— Ὁ κ. Ἰωάννης Ἐμμ. Μαυροφόρος, ἰατρός.
— Ὁ κ. Ἰωάννης Σταυρακάκης, ἰατρὸς
— Ὁ κ. Ἰωάννης Μανιδάκης συντ)χος ΤΑΕ
— Ὁ κ. Ἰωάννης Ζερβίδης.
— Ἡ κ. Ἀργυρὴ Γ. Πολυχρονίδη διὰ τὸν υἱὸν της Ἰωάννην.
— Ὁ κ. Ἰωάννης Χ. Ἐμμανουηλίδης ὑπάλληλος ΥΕΒ.
— Ὁ κ. Ἰωάννης Πετρομιχελάκης Συμβολαιογράφος.
— Ὁ κ. Ἰωάννης Κρασαδάκης, Δικηγόρος.
— Ὁ κ. Ἰωάννης Ἀλεξάκης διδ)λος
— Ὁ κ. Ἰωάννης Δ. Ἱερωνυμίδης ἐκτελωνιστὴς.
— Ὁ κ, Ἰωάννης Διπλαράκης καθηγητής.
— Ὁ κ. Ἰωάννης Παπαδάκης διδάσκαλος λόγῳ πένθους.
— Ὁ κ. Ἰωάννης Δασκαλάκης ὀφθαλμίατρος.
— Ὁ κ, Ἰωάννης Πολυχρονάκης ἰδ. Ὑπάλληλος.
— Ὁ κ. Ἰωάννης Δ. Βουμβουλάκης καθηγητής.
— Ἡ κ. Μαρίκα Γ. Ζαχαριουδάκη διὰ τὸν υἱόν της Ἰωάννην.
— Ἰωάννα Χαρ. Λαγουδάκη.
— Ὁ κ. Ἰωάννης Μπαλτζάκης ἰατρὸς - χειρουργός.
— Ὁ κ. Ἰωάννης Βισκαδουράκης ἀπόσ. Ταγ)ρχης.
— Ἡ κ. Ἰωάννα Πετούση — Κοντογιάννη ὑπάλληλος ΙΚΑ.
— Ὁ κ. Ἰωάννης Καλμπάκης.
— Ὁ κ. Ἰωάννης Γωνιανάκης αὐτοκ)στὴς
— Ἡ κ. Μαρία Κονταξάκη διὰ τὸν σύζυγόν της Ἰωάννην.
— Ὁ κ. Ἰωάννης Σχιζάκης, ἰατρὸς, λόγῳ ἀπουσίας.
— Ἡ κ. Ἐλισάβετ Ἐλευθεράκη διὰ τὸν υἱόν της Ἰωάννην.
— Ὁ κ. Ἰωάννης Ν. Ἐργαζάκης, Καθηγητὴς,
— Ὁ κ. Ἰωάννης Πευκιανάκης.
— Ὁ κ. Ἰωάννης Καψετάκης, ὀδοντίατρος καὶ ἡ κ. Ἰωάννα Καψετάκη δὲν ἑορτάζουν.

ΘΑ ΔΕΧΘΟΥΝ

— Ἡ κ. Καΐτη Πατεράκη μηχανικοῦ θὰ δεχθῆ διὰ τὸν σύζυγόν της Γιάννη τὴν 7ην καὶ 8ην Ἰανουαρίου.
— Ἡ κ. Τιτίκα Ἰω. Πυργιαννάκη θὰ δεχθῆ διὰ τὴν ἑορτὴν τοῦ συζύγου της τὴν 8 τρέχοντος ἡμέραν Δευτέραν.
— Ἡκ. Στέλλα Λουλάκη ἰατροῦ θὰ δεχθῆ διὰ τὸν σύζυγόν της Ἰωάννην τὴν 7ην καὶ 8ην τρέχοντος.

● ΣΥΝΕΧΕΙΑ εἰς τὴν 4ην σελίδα

Πεννιὲς

— Χιλιάδες συμπολιτῶν θὰ συρρεύσουν σήμερον εἰς τὸν λιμένα μας γιὰ νὰ παρακολουθήσουν τὴν ὡραία τελετὴ τοῦ ἁγιασμοῦ τῶν ὑδάτων.

— Ἡ ὑποβλητικὴ ἐπίσης λειτουργία τῶν Θεοφανείων θὰ συγκεντρώσει πολλοὺς πιστοὺς στοὺς ναούς, καὶ γιὰ νὰ πάρουν τὸν ἁγιασμό.

— Ἀπὸ χθὲς ἄλλωστε οἱ ἱερεῖς περιφέρονται στὶς συνοικίες γιὰ τὸ ἀρχαῖο ἔθιμο τοῦ ἁγιασμοῦ τῶν σπιτιῶν.

— Αὔριο εἶναι ἡ κατ' ἐξοχὴν ὀνομαστικὴ ἑορτὴ τῶν Γιάννηδων ἀπὸ τοὺς τόσους ἀΐ Γιάννηδες ποὺ γιορτάζονται σ' ὅλο τὸ ἑορτολόγιο.

— Κι' ἔτσι, μιὰ ποὺ καὶ τὸ ὄνομα εἶναι ἀπὸ τὰ πιὸ συνηθισμένα δημιουργεῖται σοβαρὴ κοινωνικὴ κίνηση μὲ τὶς ἐπισκέψεις γιὰ εὐχές.

ΑΠΩΛΕΣΘΗ μοτοποδήλατον μάρκας ΧΟΝΤΑ χρώματος κοκκίνου μὲ ἀριθμὸν ἀδείας 4026. Παρακαλεῖται ὁ εὑρὼν ὅπως τηλεφωνήση εἰς τὸ 6724 ἢ νὰ ἀναφέρη τοῦτο εἰς τὸ πλησιέστερον Ἀστυνομικὸν τμῆμα. 1—3

ΠΩΛΕΙΤΑΙ καινουργὲς Γερμανικὸν ΑΡΤΟΠΟΙΕΙΟΝ τεσσάρρων ἄρτο κλιβάνων ἐξοπλισμένον μεθ' ὅλων τῶν συγχρόνων βοηθητικῶν μηχανημάτων καὶ ἐργαλείων εἰς ἀρίστην κατάστασιν, ἐγκατεστημένον ἐντὸς νεοδμήτου οἰκοδομῆς, ἄφαεί ἐγκεκριμένου Σχεδίου τοῦ Ὑπουργείου Βιομηχανίας καὶ εἰς ἀρίστην θέσιν τῆς Κωμοπόλεως ΜΑΛΛΙΩΝ Πεδιάδος ἐξυπηρετοῦν πολυπληθῆ πελατείαν. Τιμὴ συμφέρουσα. Πληροφορίαι ἐντὸς Ἀρτοποιείου.

ΤΟ ΝΕΟΝ ΠΥΡΗΝΕΛΑΙΟΥΡΓΕΙΟΝ ΗΡΑΚΛΕΙΟΥ ΤΗΣ Ο.Β.Ε.

Ἐλαιουργεῖαι Κρήτης

ΑΦΟΙ ΚΟΥΦΑΚΗ & Σία

Ἤρχισεν τὴν παραλαβὴν ἐλαιοπυρήνων εἰς τὰς ἀποθήκας της εἰς θέσιν ΤΑΛΩΣ τηλ. 20.41 καὶ 5041.

ΕΝΟΙΚΙΑΖΕΤΑΙ Διαμέρισμα 2 Δωματίων κουζίνα λουτροκαμπινέ, πλυσταριὸ κλπ. εἰς τὸν δεύτερον ὄροφον ἄνωθεν τοῦ ὑφασματοπωλείου Ν. ΧΑΤΖΗΜΜΑΝΟΥΗΛ εἰς τὴν ὁδὸν Μιχελιδάκη Πληροφορίαι ἐντὸς τοῦ καταστήματος καὶ εἰς τὸ τηλέφ. 5264.

"ΗΛΕΚΤΡΑ"

ΤΗΝ ΔΕΥΤΕΡΑΝ

Μιὰ ταινία «Γουέστερν».

5 ΣΦΑΙΡΕΣ ΓΙΑ ΤΟΝ ΣΕΡΙΦΗ

(Ἔγχρωμον — Ἀκατάλληλον)

Τὴν Τετάρτην: Ἕνα κοινωνικὸ δρᾶμα.

ΑΝΑΜΕΣΑ ΣΕ ΔΥΟ ΓΥΝΑΙΚΕΣ

Δημήτρης Παπαμιχαὴλ — Ξ. Καλογεροπούλου Τζ. Ρουσσέα.

ΑΤΜΟΠΛΟΪΑ ΔΗΜ. ΚΥΡΙΑΚΟΥ

ΥΠΕΡΩΚΕΑΝΕΙΟΝ

ΜΕΓΑΛΟΝΗΣΟΣ ΚΡΗΤΗ

Ἀναχωρεῖ κατ' εὐθεῖαν Πειραιᾶ

ΚΥΡΙΑΚΗ 7,30 βραδυνή
ΤΡΙΤΗ 9 Ἰαννουαρίου ἐκτάκτως ἀνεκτέλεστον.
ΠΕΜΠΤΗ 7,30 βροδυνὴ

Ἄφιξις εἰς Πειραιᾶ τὴν ἐπομένην 630 πρωϊνὴν.

Γκαράζ διὰ 70 ἐπιβατηγὰ Αὐτοκίνητα

Πρακτορεῖον **Ν. ΒΑΡΔΑΚΗ**

Τηλ. 2730 καὶ 4360

ΕΥΚΑΙΡΙΕΣ!!!

ΟΙΚΟΠΕΔΑ ΕΙΣ ΠΕΡΙΟΧΗΝ ΕΛΕΥΣΙΝΟΣ

ΠΡΟΝΟΜΙΟΥΧΑ πλησίον Ἐθνικῆς ὁδοῦ, μὲ Νερὸ Ρεῦμα καὶ αὐτόματον τηλεφωνικὴν ἐπικοινωνίαν μετὰ τῶν Ἀθηνῶν καὶ προαστείων. ΑΣΤΙΚΗ Συγκοινωνία ἀπὸ πλατεῖα Κουμουνδούρου.

ΕΥΚΑΙΡΙΕΣ !!! ΔΙΑ ΟΙΚΟΠΕΔΑ

ΟΙΚΟΠΕΔΑ μὲ καθαροὺς τίτλους καὶ ΟΡΙΣΤΙΚΑ Συμβόλαια εἰς τὴν ἀξιοποιουμένη εἰς τὴν βιομηχανικὴν καὶ Ναυτιλιακὴν περιοχὴν ΕΛΕΥΣΙΝΟΣ ΣΚΑΡΑΜΑΓΚΑ μὲ πανοραματικὴν θέαν καὶ πρὸς τὴν θάλασσαν.

ΕΥΚΑΙΡΙΕΣ !!!

Οἰκόπεδα τῶν 500 πήχεων πρὸς 25 δρχ. ὁ πῆχυς.
Οἰκόπεδα γωνιαῖα τῶν 500 πήχεων πρὸς 30 δρχ.
ΜΙΚΡΗ ΠΡΟΚΑΤΑΒΟΛΗ — ΠΟΛΛΕΣ ΑΤΟΚΕΣ ΔΟΣΕΙΣ.

ΕΥΚΑΙΡΙΕΣ !!! ΔΙΑ ΟΙΚΟΠΕΔΑ

Ὡς εὐεργέτημα διὰ τὰς τάξεις τῶν Στρατιωτικῶν Συνταξιούχων, Ὁπλιτῶν χωροφυλακῆς, ὡς καὶ Βομβοπλήκτων, Πυροπαθῶν καὶ Θυμάτων τοῦ Β' Παγκοσμίου Πολέμου, παρέχομεν, ΕΚΠΤΩΣΙΝ 20ο)ο

ΕΥΚΑΙΡΙΕΣ !!! ΔΙΑ ΟΙΚΟΠΕΔΑ

Ἄδεια κατατμήσεως Ὑπουργείου Γεωργίας Γενικῆς Διευθύνσεως Δασῶν ὑπ'ἀριθ. πρωτ. 3072) 15)11)67.
ΠΛΗΡΟΦΟΡΙΑΙ: Εἰς τὰ γραφεῖα μας Μπιζανίου 13 Τηλ. 81—127 ΗΡΑΚΛΕΙΟΝ

Κιν)φος ΑΣΤΟΡΙΑ

ΣΗΜΕΡΟΝ

Συνεχίζομεν τὴν προβολὴν τῆς ὑπεροχης Ἑλληνικῆς ταινίας

ΨΩΜΙ ΓΙΑ ΕΝΑ ΔΡΑΠΕΤΗ

Μὲ τὴν ΜΑΙΡΗ ΧΡΟΝΟΠΟΥΛΟΥ.

ΤΗΝ ΔΕΥΤΕΡΑΝ

Ὁ ΦΡΑΝΚ ΣΙΝΑΤΡΑ στὴν ταινία ὁρόσημο τοῦ 1968.

ΤΟΝΥ ΡΟΜ

ΑΓΡΟΤΗ, ΑΠΟ ΣΕΝΑ ΕΞΑΡΤΑΤΑΙ

Γιὰ νὰ δῆ ὁ τόπος καλό.
Γιὰ νὰ δώσης ἐργασία στοὺς συμπατριῶτες σου.
Γιὰ νὰ μὴ φύγουν τὰ λεφτά σου στὰ ξένα.
Νὰ προσέχης τὴ δεκάρα σου σὰν κόρη ὀφθαλμοῦ.
Ἡ ἑλληνικὴ βιοτεχνία δίνει δουλειὰ σὲ δεκάδες χιλιάδες οἰκογένειες μὲ τὰ προϊόντα της.
Σοῦ προσφέρει τὸ κλαδευτικὸ ψαλίδι μὲ σιγουριά.
Ἐσὺ κάνεις τὸ καθῆκον σου μὲ τὴ δεκάρα ποὺ μᾶς δίνεις.
Σοῦ τὸ προσφέρομε ὑπεύθυνα ἐγγυημένο 100ο)ο.
Θὰ σὲ ἐξυπηρετήση ὁπωσδήποτε.
Ζητεῖτε ἀπὸ παντοῦ ἑλληνικῆς κατασκευῆς ψαλίδι.

Βιοτεχνία Ἡρακλείου (ΒΙΟΨΑΛ)

Κινηματογράφος

ΤΟΝΥ ΡΟΜ

Α' προβολὴ εἰς Ἡράκλειον

Ἀπὸ τῆς προσεχοῦς Δευτέρας θὰ προβάλεται εἰς τὸν κινηματογράφον τῆς πόλεώς μας «Ἀστόρια» τὸ ἀστυνομικὸν ἀριστούργημα τῆς 20ης ΦΟΞ, «Τόνυ Ρόμ»

Τὸ ἔργο αὐτὸ θὰ προβληθῆ στὴν «Ἀστόρια» κατ' ἀποκλειστικότητα καὶ τὴν μεταπροσεχῆ Δευτέραν εἰς τὰς Ἀθήνας καὶ ἐν συνεχείᾳ εἰς τὰς λοιπὰς ἐπαρχιακὰς πόλεις.

Ἡ Σκούρας φίλμ λόγω τῆς πολυετοῦς συνεργασίας της μὲ τοὺς διευθύνοντας τὴν «Ἀστόρια» παρεχώρησεν πρὸς τόν κιν)φον τὴν ἀποκλειστικὴν αὐτὴν προβολὴν τῆς ἑξόχου ταινίας «Τόνυ Ρόμ».

Στὸ φίλμ αὐτό, τὸ ὁποῖον ἔχει σκηνοθετήσει ὁ Γκόρντον Ντάγκλας παίζουν ὁ Φράνκ Σινάτρα καὶ οἱ Τζίλ Σαίντ Τζών, Ρίτσαρντ Κοντὲ καὶ Σιοῦ Λάτον

Τὸ φίλμ εἶναι ἔγχρωμον σινεμασκόπ καὶ ἀναφέρεται στὴν ζωὴ ἑνὸς ἀνθρώπου πού εἶχε τὸ θάρρος νὰ ὀρθώση τὸ ἀνάστημά του εἰς τοὺς πλέον σκοτεινοὺς ἀνθρώπους τοῦ ὑποκόσμου, ὑπερνικῶντας ὅλα τὰ ἐμπόδια καὶ ἀποφεύγοντας τὰ δολώματα ποὺ δὲν ἦσαν ἄλλα παρὰ καλλίγραμμες κοπέλλες μέ.. τόπλες.

Τὰ χρώματα τῆς ταινίας εἶναι ὑπέροχα καὶ οἱ φωτογραφίες καταπληκτικές.

Αὐτὸ πάντως πού ξεχωρίζει εἶναι τὸ γενικὸ παίξιμο τῶν ἠθοποιῶν —καὶ ἰδιαίτερα τοῦ Φράνκ Σινάτρα —, γεγονὸς ποὺ ὀφείλεται στὴν καλὴ δουλειὰ καί τὴν προσωπικότητα τοῦ Γκόρντον Ντάγκλας.

Καλοβαλμένη εἶναι καὶ ἡ μουσικὴ τῆς ταινίας

Σὲ γενικὲς γραμμὲς πρόκειται γιὰ μιὰ δραματικὴ —ἀστυνομικὴ ταινία, ἀπὸ τὶς καλύτερες τοῦ εἴδους ποὺ δὲν πρέπει νὰ χάσουν οἱ Ἡρακλειῶτες, ἀφοῦ σπανιώτατα ἔχουν τό προνόμιον νὰ βλέπουν ἔργα προβαλλόμενα ἀκόμη στὴν πρώτην φορὰν εἰς τὴν πόλιν μας.

«ΠΑΤΡΙΣ» ΙΔΙΟΚΤΗΣΙΑ ΑΛ. ΜΥΚΩΝΙΑΤΗ Πλ. Ἐλευθερίας 7

Προϊστ. τυπογραφείου ΚΩΝ. ΚΑΒΒΑΔΙΑΣ Λεωφ. Κνωσσοῦ

ΜΕΝΤΙΟΥΜ
ΑΝΔ. ΛΕΥΚΟΠΟΥΛΟΣ

Τῆς Ἑλληνικῆς Πνευματιστικῆς Ἑταιρίας καὶ τοῦ ΙΝΣΤΙΤΟΥΤΟΝΤΙ ΑΣΤΡΟΛΟΓΚΙΑ ΙΠΝΟΤΙΣΙΜΟ ΙΤΑΛΙΑΝΟ (ἀρ. ἀποφ. Πρωτοδικείου Ἀθηνῶν 12841)62). Ἐπικοινωνεῖ μὲ ὁποιοδήποτε πρόσωπον χαμένου ἢ μὴ εὐχερῶς. Θέλετε νὰ μάθετε ἐὰν σᾶς ἀγαποῦν καὶ τὶ σκέπτονται γιὰ σᾶς; Προβλέπει γάμους, ἀμφιβολίας, ἐπιδράσεις ἐν ὑπνώσει. Ἐπιβολή, Ὑποβολὴ τέλειον ἐπιστημονικὸν φαινόμενον. Ὁ ὑπνωτισμὸς σὲ τελείαν ἐφαρμογὴν του. Χωρὶς κανένα δισταγμὸν ἐπισκεφθῆτε τον. Ἀπόλυτος ἐχεμύθεια καὶ πλήρης κατανόησις τῶν ὑποθέσεών σας. Δέχεται μόνον κατόπιν τηλεφωνικῆς συνεννοήσεως, ἀπὸ ὥρας 9 ἕως 1 καὶ ἀπὸ 5—8 μ.μ. καθ' ἑκάστην πλὴν Σαββάτου μόνο γεύματος καὶ Κυριακάς. Τηλέφωνον 5826, ὁδὸς Κατεχάκη 25 Α' ὄροφος (ἐναντι Ἀγροτικῆς Τραπέζης) Ἡράκλειον.

ΕΝΟΙΚΙΑΖΟΝΤΑΙ 4 γραφεῖα συγκεντρωτικὰ ἢ ἀνὰ δύο εἰς Μεϊντάνι ἄνωθεν παντοπωλείου ΑΛΕΞΙΟΥ. Πληρ. τηλ. 7505 1—6

ΦΡΟΝΤΙΣΤΗΡΙΑ

ΑΣΤΥΡΑΚΑΚΗ - ΓΑΛΥΦΙΑΝΑΚΗ

Οἴκημα Παλαιᾶς Ἀγροτικῆς Τραπέζης-Μιχελιδάκη 1 Τηλ. 80.560

Ἀπὸ 15ης Ἰανουαρίου ἀρχίζουν τμήματα Ἀποφοίτων. Ὑποψηφίων Ἀνωτάτων Σχολῶν διὰ τὰς εἰσαγωγικὰς ἐξετάσεις 1968.

Ὑπενθυμίζομεν εἰς τοὺς ἐνδιαφερομένους Ὑποψηφίους, διὰ νὰ τονώσωμεν τὴν ἐμπιστοσύνην των εἰς τό Φροντιστήριόν μας, τὰς λαμπρὰς ἐπιτυχίας μας κατὰ τὰς ἐξετάσεις τοῦ παρελθόντος ἔτους.

Αἱ ἐγγραφαὶ διὰ τὴν ἔναρξιν τῶν τμημάτων θὰ γίνωνται καθ' ὅλην τὴν ἑβδομάδα.

Ἀπὸ τὴν Δευτέραν στὸν ΚΡΟΝΟ καὶ ὅλη τὴν ἑβδομάδα

ΕΠΙ ΤΕΛΟΥΣ

ΧΑΪΔΑΡΙ

· 1941 - 1944 ·

330 ΑΠΟΔΡΑΣΑΤΕ

Σκηνοθεσία: ΗΛ. ΜΑΧΑΙΡΑ. Σενάριο: ΑΛΕΞΗ ΠΑΡΝΗ.

LUNA

Μικραι Αγγελιαι

ΕΝΟΙΚΙΑΖΕΤΑΙ γραφεῖον ἐπὶ τῆς ὁδοῦ Κορωναίου 2 (παραπλεύρως πάλαιοῦ Ταχυδρομείου) Πληροφ. Εὐάγ. Ρασούλην τηλ. 7801 1—4

ΕΝΟΙΚΙΑΖΕΤΑΙ Η ΠΑΝΣΙΟΝ ΣΕΣΥΛ μὲ τὸν πολυτελῆ ἐξοπλισμὸ της πληροφορίες τηλ. 4361 καὶ ὥρας 8—10 π.μ. καὶ 1—5 μ.μ. 1—10

ΕΝΟΙΚΙΑΖΕΤΑΙ ἀνώγειος πολυτελὴς οἰκία ἐκ πέντε κυρίων δωματίων κλπ. ἐπὶ τῆς ὁδοῦ Νταλυτάνη 14. Πληρ. τηλ. 7516 & 3308 1—5

ΠΩΛΕΙΤΑΙ ἄμπελλος σουλτανὶ 4 στρεμμάτων ἀρδευομένη εἰς Φοινικιάν. Πληρ. τηλ. 3021 1—10

ΕΝΟΙΚΙΑΖΕΤΑΙ κατάστημα μὲ ταράτσα 300 καὶ πλέον τετραγ. μέτρων κατάλληλον διὰ κέντρον ΤΑΒΕΡΝΑ μὲ ἄφθονον πράσινον ὁρίζοντα καὶ θάλασσα. Πληρ. τηλ. 3342 1—10

ΠΩΛΕΙΤΑΙ οἰκία εἰς ὁδόν Σφακίων 40. Πληρ. τηλ. 3021. 1—10

ΕΝΟΙΚΙΑΖΕΤΑΙ ἐπὶ τῆς ὁδοῦ Ἔβανς 75 ἡμιϋπογείου Στοᾶς Μουρτζῆ, τὸ πρῶην χορευτικὸν Κέντρον (Ἀρετοῦσα) μὲ ὅλας τὰς εὐκολίας δι' ἰδίαν χρῆσιν, κατάλληλον δι' ἔκθεσιν ἐπίπλων ὡρ καὶ πάσης φύσεως ἀποθηκευτικὸς χῶρος. Ἀποθῆκαι εἰς τιμὰς εὐκαιρίας. Πληροφ. ἐντὸς. Τηλ. 5270

ΠΩΛΟΥΝΤΑΙ οἰκόπεδα ἐντὸς τοῦ σχεδίου πόλεως ἐπὶ τῆς ὁδοῦ Μάχης Κρήτης. Πληροφορίαι παρὰ τῇ Κα Εὐαγγελία Καρέλλη ἢ Στυλ. Περδικογιάννη τηλ. 2258. Δεκτοὶ καὶ μεσῖται. 1—6

ΖΗΤΕΙΤΑΙ ὑπάλληλος τελειόφοιτος Γυμνασίου ἢ Ἐμπορικῆς Σχολῆς ἔχων ἐκπληρώσει τὰς στρατιωτικάς του ὑποχρεώσεις. Πληροφορίες τηλ. 2093 1—6

ΖΗΤΕΙΤΑΙ δεσποινὶς ἐγγράμματος εὐπαρουσίαστος διὰ νὰ ἐργασθῇ ὡς πωλήτρια εἰς τὸ Καφεκοπτεῖον ΤΣΙΧΛΑΚΗ. Μισχὸς ἱκανοποιητικός. 1—6

ΕΝΟΙΚΙΑΖΕΤΑΙ δωμάτιον εἰς τὸν πρῶτον ὄροφον τῆς οἰκοδομῆς Δημ Ψιλλάκη, ἔναντι φαρμακείου Χαλκιαδάκη κατάλληλον διὰ γραφεῖον ἢ διαμονήν. Πληρ. Δημ. Ψιλλάκην δικηγόρον Ἔβανς 55 τηλ. 3175. 1—6

ΠΩΛΕΙΤΑΙ Φόλξ Βάγκεν 1300 ἀμερικανικοῦ Τύπου μοντέλλο Β' ἐξαμήνου 1966 μὲ 2500 χιλιόμετρα. Πληροφορίαι τηλ. 3893

ΕΝΟΙΚΙΑΖΕΤΑΙ διαμέρισμα ἐκ 4 κυρίων δωματίων χώλ, προχώλ καὶ ὅλων τῶν βοηθητικῶν χώρων, σὲ τιμὴ εὐκαιρίας ἐπὶ τῆς ὁδοῦ Ἀριάδνης 26 καὶ ἀπὸ ὥρας 6—8 μ.μ. πληρ. τηλ. 2378 1—10

ΕΝΟΙΚΙΑΖΕΤΑΙ νεόδμητον ἰσόγειον διαμέρισμα αὐτοτελὴς ὄροφος πέντε (5) κυρίων δωματίων κλπ. βοηθ. χώρων, κατάλληλος καὶ δι' ἐπαγγελματικὴν ἢ μικτὴν ἐγκατάστασιν εἰς ἀρίστην θέσιν. Πληρ. τηλ. 31—97.

ΕΝΟΙΚΙΑΖΕΤΑΙ εἰς τὴν λεωφόρον Ὀλύμπου οἰκία, μὲ οἰκόπεδον ἑνὸς στρέμματος κατάλληλος καὶ διὰ γκαράζ. Πληροφορίαι κ. Ἐμμ. Χουρδάκην τηλ. 73.06. 1—5

ΕΝΟΙΚΙΑΖΕΤΑΙ δωμάτιον ἀνεξάρτητον γωνιὰ Λεωφ. Χρυσοστόμου καὶ Λουκᾶ Πετράκη. τηλ. 7505.

ΣΤ. ΠΙΤΣΟΣ Α. Ε.

Ζητεῖται Ἠλεκτροτεχνίτης, κάτοχος ἀδείας Γ' εἰδικότητος ἔχων ἐκπληρώσει τὰς στρατιωτικὰς του ὑποχρεώσεις. Θὰ ληφθῇ ὑπ' ὄψιν προϋπηρεσία εἰς ἐπισκευὰς ἠλεκτρικῶν συσκευῶν.

Ἀποστείλατε πλῆρες βιογραφικὸ σημείωμα μὲ στοιχεῖα ἀδείας καὶ προϋπηρεσίαν εἰς βιομηχανίαν ΣΤ. ΠΙΤΣΟΣ Α.Ε. τμῆμα προσωπικοῦ Παρνασσοῦ 8 Νίκαια Πειραιεύς.

ΚΡΟΝΟΣ

ΑΠΟΨΕ

Ὁ κολοσσὸς ποὺ τιμᾶ τὰ 70 χρόνια τοῦ Κιν)φου

Τὸ πιὸ γιγαντιαῖο μεγαλούργημα τῆς ἐφετεινῆς παγκοσμίου παραγωγῆς.

Τὸ νέο θρυλικὸ ἀριστούργημα τοῦ Ἰνδικοῦ Κιν)φου.

Ο ΓΥΙΟΣ ΤΩΝ ΙΝΔΙΩΝ

(Ἔγχ. Σινεμασκόπ)

Κατάλληλον Μὲ τὸ παιδὶ φαινόμενο ΣΑΖΙΤ καὶ 17 κορυφαίους πρωταγωνιστὰς

Τὸ ΦΙΛΜ ποὺ κυριολεκτικὰ θὰ σᾶς κλέψη τὴ καρδιὰ

ΕΝΟΙΚΙΑΖΕΤΑΙ οἰκία ἰσόγειος ἀποτελουμένη ἐκ δύο κυρίων δωματίων κουζίνας λουτροκαμπινὲ καὶ ὅλους τοὺς βοηθητικοὺς χώρους ἐπὶ τῆς ὁδοῦ Καπετανσσης Μαριγῶς 26 (πρώτη πάροδος μετὰ τὸ Πυροσβεστεῖον). Τηλ. 4506 1—6

ΕΝΟΙΚΙΑΖΕΤΑΙ οἰκία 5 δωματίων μὲ ὅλους τοὺς βοηθητικοὺς χώρους καὶ ἰσόγειος ἀποθήκη 120 τ.μ. περίπου ἐπὶ τῆς ὁδοῦ Ἐλύρου γωνία (Καμίνια). Πληρ. Ἡρακλῆν Βασιλάκην Ἅγιος Θωμᾶς ἢ Ἐμμαν. Χιωτάκην ἠλεκτρολόγον 1—10

ΑΠΩΛΕΣΘΗ ἡ μικρὴ πινακὶς τοῦ ΙΧ ὑπ' ἀριθμ. 178825 αὐτοκινήτου Παρακαλεῖται ὁ εὑρὼν ὅπως τὴν παραδώσῃ εἰς τὸ τμῆμα Τροχαίας 1—2

ΕΝΟΙΚΙΑΖΕΤΑΙ ἀποθήκη 190 τ.μ. μετ' ἀκαλύπτου χώρου 500 τ.μ. ἐπὶ τῆς λεωφόρου Θερίσσου (Πεῦκα) πληρ. κ. Βασίλειον Πετούσην κροπωλεῖον τηλ. 4952 & 7197 1—6

ΠΩΛΕΙΤΑΙ αὐτοκίνητον μάρκα Στάνταρ σὲ τιμὴ εὐκαιρίας καὶ ἀρίστης καταστάσεως. Πληρ. τηλ. 5719 & 3729

ΠΑΡΑ σοβαρᾶς ὑπηρεσίας ζητεῖται βοηθὸς λογιστοῦ ἀπόφοιτος Ἐμπορικῆς Σχολῆς. Προϋπηρεσία ἀπαραίτητος. Πληρ. τηλ. 4003 1—6

ΑΠΩΛΕΣΘΗ βαλίτσα ἔξωθι ἀπὸ τὸ ὑπεραστικὸν πρακτορεῖον Καινούργιας Πόρτας. Παρακαλεῖται ὁ εὑρὼν νὰ τηλεφωνήσῃ εἰς τὸ 20 — 67 καὶ ἀμειφθήσεται.

ΔΕΣΠΟΙΝΙΣ γνωρίζουσα Λογιστικὰ ἐπιθυμεῖ νὰ ἐργασθῇ ὡς βοηθὸς Λογιστοῦ. Ἐπίσης γνωρίζει καὶ γραφομηχανὴν. Πληρ. τηλ. 4700 1—6

ΕΝΟΙΚΙΑΖΕΤΑΙ κατάστημα μὲ πατάρι ἐπὶ τῆς ὁδοῦ Καγιαμπῆ ἔναντι Λεμπιδάκη καὶ Καβαλάκη πρώην «Πρωΐνὴ» Ἐφημερίς. Πληρ. τηλ. 3364

ΕΝΟΙΚΙΑΖΕΤΑΙ κομμωτήριον ἐπιπλωμένον, ἢ πωλοῦνται τὰ ἔπιπλα τοῦ κομμωτηρίου ἐπὶ τῆς ὁδοῦ Ἰωάννου Μακράκη 2 (Χανίων Πόρτα) πληρ. ἐντὸς. 1—3

ΑΠΩΛΕΣΘΗ βιβλιάριον ΙΚΑ ἀσθενείας ἐπ' ὀνόματι Μαγγανᾶς Ἀναστάσιος, Σταφιδεργάτης. Παρακαλεῖται ὁ εὑρὼν ὅπως τὸ παραδώσῃ εἰς τὰ γραφεῖα μας.

ΒΑΣΙΛΙΚΟΣ ΠΟΛΤΟΣ: Παράγων μεταβολισμοῦ, ἀναπτύξεως καὶ μακροζωΐας. Ἐπιφέρει εὐεξίαν, σεξουαλικὴν δραστηριότητα καὶ ἀνανεώνει τὰς σωματικὰς καὶ πνευματικὰς δυνάμεις.

ΒΕΡΝΙΚΙΑ ΑΥΤΟΓΙΑΛΙΣΜΑ ΤΟΣ COLLONIE: Τὰ γνήσια Γερμανικὰ, δὲν λερώνουν τὰ χέρια διατηροῦν τὸ δέρμα καὶ εἶναι πρακτικὰ διὰ τὰ ταξείδια. Σὲ ὅλα τὰ χρώματα.

Λιανικὴ πώλησις, διαρκὴς παρακαταθήκη, εἰς τὸν ἀντιπρόσωπον ΧΡ. ΜΙΣΤΙΛΟΓΛΟΥ, τηλ. 2329.

ΑΠΩΛΕΣΘΗ ἀστυνομικὴ ταυτότης καὶ δίπλωμα ὁδηγοῦ αὐτοκινήτου Δ.Χ' ὑπὸ τὸ ὄ"ομα Στέφανος Καμπουράκης. Παρακαλεῖται ὁ εὑρὼν νὰ τὰ παραδώσῃ εἰς οἰονδήποτε ἀστυνομικὸν τμῆμα. 1—3

ΑΠΩΛΕΣΘΗ ἀνδρικὸ παλτὸ ἀπὸ τὸν λιμένα μέχρι Σταυρωμένο. Παρακαλεῖται ὁ εὑρὼν νὰ τὸ προσκομίσῃ εἰς τὸν κάτοχό του Ἀθαν. Ραπτάκην Βενεράτο καὶ ἀμειφθήσεται. 1 — 2

ΠΩΛΕΙΤΑΙ οἰκία νεόδμητος ἐπὶ τῆς παρόδου Μελισσινῶν. Πληροφ. τηλ. 6432

ΑΝΑΚΟΙΝΩΣΙΣ

Πρὸς ἀποφυγὴν συγχύσεως γνωστοποιοῦμεν ὅτι τυχαία συνωνυμία ἑτέρου κατ)τος οἰκιακῶν εἰδῶν δέν ἔχει οὐδεμίαν συγγενικὴν ἢ οἰκονομικὴν σχέσιν μέ τὸ κατάστημά μας

ΜΗΝΑ ΠΑΝΑΓΙΩΤΟΥ ΠΡΑΤΙΚΑΚΗ

τὸ ὁποῖον ἀνέκαθεν στεγάζεται στὴν γνωστὴ διεύθυνσιν Ἴδης 21, Μεϊντάνι Τηλ. 23.27.

EL GRECO hotel

Ὁδὸς 1821 Ἡράκλειον Τηλ. 81070-74

Εὐχαρίστως ἀνακοινοῦμεν ὅτι ἤρχισεν λειτουργοῦν στὴν καρδιὰ τοῦ Ἡρακλείου τὸ νεόδμητον πολυτελὲς ξενοδοχεῖον "ΕΛ ΓΚΡΕΚΟ,,:

Διαθέτει 170 κλίνας σὲ 90 δωμάτια, μονόκλινα καὶ δίκλινα, μὲ ἰδιαιτέραν τουαλέττα-λουτρὸ κεντρικὴν θέρμανσιν, τηλέφωνον καὶ ὅλας τὰς συγχρόνους ἀνέσεις μὲ τιμὰς Γ' Κατηγορίας.

ΤΑΜΕΙΑΚΕΣ ΧΟΥΓΚΙΝ
ΣΟΥΗΔΙΚΕΣ ΜΗΧΑΝΕΣ
ΠΟΙΟΤΗΤΟΣ

Hugin

Στὴν κατασκευή: χαλύβδινη
Στὴν ἀντοχή: ἀπαράμιλλη
Στὴν ἐμφάνιση: ἐντυπωσιακὴ
καὶ στὴν τιμή: ἡ φθηνότερη

ΣΟΛΟΜΟΣ
ΑΘΗΝΑΙ - ΚΟΡΑΗ 5 ΤΗΛ. 222.687
ΘΕΣ ΝΙΚΗ - ΑΡΙΣΤΟΤΕΛΟΥΣ 6 ΤΗΛ. 77.692

Ἀντιπρόσωπος Κρήτης: ΓΕΩΡ. ΦΟΥΖΕΤΗΣ
Κατεχάκη 16 Τηλ. 40—88

Ἀτμοπλοΐα Κ. ΕΥΘΥΜΙΑΔΗ

ΤΑ ΦΕΡΥ-ΜΠΩΤ "ΕΛΕΑΝΝΑ,, καὶ "ΜΙΝΩΣ,,

ΤΑ ΔΥΟ ΜΕΓΑΛΥΤΕΡΑ ΦΕΡΥ-ΜΠΩΤ ΤΟΥ ΚΟΣΜΟΥ

Ἐξασφαλίζουν καθημερινὰς ἀναχωρήσεις ἀπὸ Ἡράκλειον πρὸς Πειραιᾶ καὶ ἐκ Πειραιῶς διὰ Ἡράκλειον. Ἀναχωρήσεις ἐξ Ἡρακλείου 6,30 μ.μ. & ἐκ Πειραιῶς 6,30 μ.μ.

Κεντρικὰ πρακτ. 25ης Αὐγ. ἔναντι Ἁγ. Τίτου Τηλ. 64.50 καὶ 65.50
» » Ἔβανς » 37.77 καὶ 63.88
» » 25ης Αὐγ. Μ. Θεοδοσάκη » 27.06


Ἀστυνομικὸ Σύγγημα

ΤΟ ΠΙΟ ΣΚΟΤΕΙΝΟ ΕΓΚΛΗΜΑ

Τῆς ΑΓΚΑΘΑ ΚΡΙΣΤΙ

— 23ον —

III

— Ἐδῶ λοιπὸν εἶσαι, Ντάβιντ; φώναξε ἡ Χίλντα. Σὲ ζητοῦσα παντοῦ. Μὴ στέκεσαι σ' αὐτὸ τὸ δωμάτιο, κάνει φοβερὸ κρῦο ἐδῶ μέσα.

Ὁ Ντάβιντ δὲν ἀπάντησε γιὰ ἕνα λεπτό. Στεκόταν καὶ κοίταζε ἕνα χαμηλὸ κάθισμα ντυμένο μὲ χαλασμένο σατέν.

— Αὐτὸ ἦταν τὸ κάθισμά της, ἐδῶ καθόταν πάντα.... Εἶναι τὸ ἴδιο, ὁλοΐδιο. Μόνο ποὺ πάλιωσε, βέβαια.

Ἡ Χίλντα ζάρωσε τὰ φρύδια της:

— Καταλαβαίνω, ἃς βγοῦμε ἀπὸ δῶ μέσα, Ντάβιντ, εἶπε, κάνει φοβερὸ κρῦο.

Ὁ Ντάβιντ δὲν πρόσεξε. Κοιτάζοντας ὁλόγυρα εἶπε:

— Ἐδῶ καθόταν περισσότερο. Ἐδῶ καὶ μοῦ διάβαζε παραμύθια. Ἤμουν ἕξη χρονῶν τότε.

Ἡ Χίλντα πέρασε γύρω του τὸ μπράτσο της:

— Ἔλα, ἀγάπη μου, πᾶμε στὸ σαλόνι. Ἐδῶ δὲν θερμαίνεται τὸ δωμάτιο.

Στράφηκε σ' αὐτὴν, ἔτρεμε ἐλαφρά

— Ὁλόϊδια, μουρμούρισε, σὰν μόλις τώρα νὰ καθόταν ἐκεῖ.

Ἡ Χίλντα τὸν κοίταξε ἀνήσυχη. Μὲ ζωηρὴ φωνή εἶπε:

— Ἀπορῶ, ποὺ νὰ πῆγαν οἱ ἄλλοι; Εἶναι σχεδὸν ὥρα γιὰ τὸ τσάϊ.

Ὁ Ντάβιντ ἀποτραβήχτηκε καὶ ἄνοιξε μιὰν ἄλλη πόρτα.

— Ἐδῶ ἦταν κάποτε ἕνα πιάνο.... Ἄ νά το! Δὲν ξέρω ἂν παίζει ἀκόμα.

Κάθισε μπροστά του, τὸ ἄνοιξε καὶ τὰ δάχτυλά του κύλυσαν πάνω στὰ πλῆκτρα.

— Ναὶ εἶναι κουρδισμένο.

Ἄρχισε νὰ παίζει. Ἡ μελωδία ξεχύθηκε ἀπὸ τὰ δάχτυλά του καὶ γέμισε τὸ δωμάτιο.

— Τὶ παίζεις; ρώτησε ἡ Χίλντα. Τὸ ξέρω αὐτὸ τὸ κομμάτι, δὲν μπορῶ νὰ τὸ θυμηθῶ.

— Ἔχω νὰ τὸ παίξω πολλὰ χρόνια, τῆς ἀπάντησε. Τὸ ἔπαιζε ἐκείνη. Εἶναι τὸ «Τραγοῦδι χωρὶς λόγια», τοῦ Μέντελσον.

Ἡ γλυκύτατη μελωδία πλημμύρισε τὸ δωμάτιο.

— Παῖξε λίγο Μόζαρτ, σὲ παρακαλῶ.

Ὁ Ντάβιντ κούνησε τὸ κεφάλι του. Ἄρχισε πάλι ἕνα ἄλλο κομμάτι τοῦ Μέντελσον.

Ξαφνικὰ σταμάτησε χτυπώντας δυνατὰ μὲ τὰ χέρια του τὰ πλῆκτρα.

Ἔτρεμε ὁλόκληρος. Ἡ Χίλντα ἔτρεξε κοντά του.

— Ντάβιντ, Ντάβιντ, τοῦ φώναξε.

— Δὲν εἶναι τίποτα, δὲν εἶναι τίποτα, τῆς ἀπάντησε.

IY

Τὸ κουδοῦνι χτύπησε ἀπανωτά. Ὁ Τρεσίλιαν σηκώθηκε ἀπὸ τὸ κελάρι καὶ προχώρησε ἀργὰ πρὸς τὴν πόρτου. Τὸ κουδοῦνι ξαναχτύπησε. Ὁ Τρεσίλιαν ζάρωσε τὰ φρύδια του. Ἀπὸ τὸ χοντρὸ κρύσταλλο διέκρινε μιὰ ἀνδρικὴ σιλουέττα ποὺ φοροῦσε ἕνα κατεβασμένο καπέλλο.

Ὁ Τρεσίλιαν ἔπιασε τὸ κεφάλι του ταραγμένος. Σὰν νὰ γινόταν τὸ ἴδιο πρᾶγμα δυὸ φορές.

«Ἀσφαλῶς αὐτὸ ξανάγινε, ἀσφαλῶς».

Τράβηξε τὸ σύρτη καὶ ἄνοιξε τὴν πόρτα:

— Ἐδῶ μένει ὁ κύριος Σιμεὼν Λῆ; ρώτησε ὁ ἄντρας ποὺ στεκόταν μπροστὰ στὸν γέρο ὑπηρέτη.

— Μάλιστα, κύριε.

— Θὰ ἤθελα νὰ τὸν ἰδῶ.

Ἡ φωνὴ τοῦ ξένου ξεσήκωσε παλιὲς ἀναμνήσεις στὴ μνήμη τοῦ γέρο - Τρεσίλιαν. Ὁ τόνος τῆς φωνῆς αὐτῆς τὸν ἔκανε νὰ θυμηθεῖ τὴν παλιὰ ἐποχή. Τότε ποὺ πρωτογνώρισε τὸν κύριο Λῆ.

Ὁ Τρεσίλιαν κούνησε τὸ κεφάλι του:

Ὁ Τρεσίλιαν κούνησε τὸ κεφάλι του:

— Ὁ κύριος Λῆ δὲν εἶναι πολὺ καλὰ στὴν ὑγεία του, κύριε. Δὲν μπορεῖ νὰ βλέπει πολὺν κόσμο. Ἂν θέλετε..

Ὁ ξένος τὸν διέκοψε, βάζοντάς του στὸ χέρι ἕνα φάκελλο.

— Δῶσε το, σὲ παρακαλῶ, στὸν κύριο Λῆ.

— Μάλιστα, κύριε.

(Συνεχίζεται)

ΤΟ ΕΣΤΙΑΤΟΡΙΟΝ
ΣΑΡΑΝΤΗ
Εὔχεται στὴν ἀξιότιμον πελατείαν του
Χρόνια Πολλὰ

ΕΝΟΙΚΙΑΖΕΤΑΙ οἰκία πέντε δωματίων κλπ. ὁδὸς Χορτατσῶν 35 παραπλεύρως Μουσείου Καλοκαιρινοῦ. Πληρ. τηλ. 6767 1—6

ΕΝΟΙΚΙΑΖΕΤΑΙ οἰκία τριῶν δωματίων καθημερινὸ χώλ, λουτρό, κουζίνα καὶ δύο δωμάτια ὁδὸς Βαλέστρα 61. Πληρ. κ. Πεδιαδιτάκην τηλ. 55.51 1—6



ΜΟΝΟΝ ΤΑ ΦΟΡΤΗΓΑ

OM

ΘΑ ΣΑΣ ΕΞΥΠΗΡΕΤΗΣΟΥΝ ΜΕ ΤΗΝ ΠΟΙΚΙΛΙΑ ΤΟΥΣ ΤΩΝ ΝΕΩΝ ΜΟΝΤΕΛΛΩΝ

—1968—

★

ΜΕΤΑ ΤΗΝ ΕΛΕΥΘΕΡΙΑ ΤΩΝ ΦΟΡΤΗΓΩΝ ΔΗΜΟΣΙΑΣ ΧΡΗΣΕΩΣ ΟΠΩΣ ΚΑΙ ΣΤΙΣ ΕΠΙΧΕΙΡΗΣΕΙΣ ΔΙ' ΙΔΙΩΤΙΚΗΝ ΧΡΗΣΙΝ Η ΕΠΙΤΥΧΗΜΕΝΗ ΚΑΙ ΠΡΟΣΕΚΤΙΚΗ ΑΓΟΡΑ ΣΑΣ ΕΠΙΒΑΛΛΕΙ Ν' ΑΓΟΡΑΣΕΤΕ ΕΝΑ ΟΠΟΙΟΔΗΠΟΤΕ OM ΑΡΚΕΙ ΝΑ ΕΙΝΑΙ OM

ΑΥΤΟ ΦΘΑΝΕΙ

ΤΑ ΜΕΓΑΛΥΤΕΡΑ ΚΑΙ ΤΕΛΕΙΟΤΕΡΑ ΕΡΓΟΣΤΑΣΙΑ ΦΟΡΤΗΓΩΝ ΚΑΙ ΛΕΩΦΟΡΕΙΩΝ ΤΗΣ ΕΥΡΩΠΗΣ

★

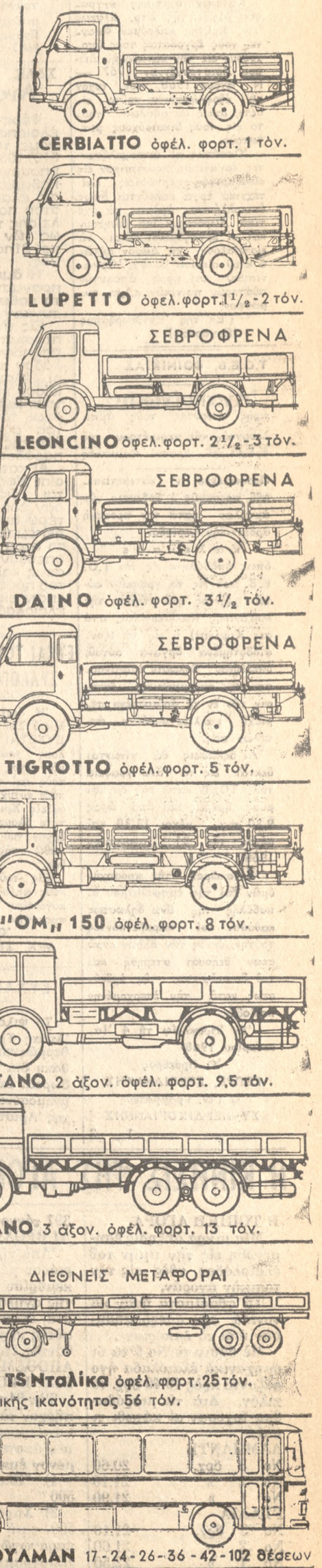

ΓΕΝ. ΑΝΤ/ΠΟΣ ΑΡΙΣ. Θ. ΚΑΡΕΛΑΣ Α.Β.Ε.Ε.
ΚΕΝΤΡ. ΓΡΑΦΕΙΑ ● ΑΠΟΘΗΚΑΙ ΑΝΤΑΛΛΑΚΤΙΚΩΝ ● ΣΥΝΕΡΓΕΙΑ Κηφισσοῦ 41 Ἁγ. Ἰωάν. Ρέντης ΤΗΛ. 484.111
ΕΚΘΕΣΙΣ ΑΘΗΝΩΝ: ΣΥΓΓΡΟΥ 21 - ΤΗΛ. 911.543, 911.581 ● ΘΕΣ/ΚΗΣ: Μ. ΑΛΕΞΑΝΔΡΟΥ 52 - ΤΗΛ. 23.006
ΠΕΙΡΑΙΩΣ: ΛΕΩΧΑΡΟΥΣ 5 - ΤΗΛ. 475.407

ΘΩΜΑΣ ΝΑΘΕΝΑΣ
Πλ. Ἁγ. Μηνᾶ Τηλ. 3327 Ἡράκλειον Κρήτης



ΛΕΥΚΟΣ ΞΗΡΟΣ 'ΜΙΝΩΣ, Ἀπαλὸ, εὔγευστο, ἐλαφρό, λεπτὸ κρασί.

Ἔληξαν αἱ συνομιλίαι

ΓΙΟΥΓΚΟΣΛΑΥΙΑΣ - ΡΟΥΜΑΝΙΑΣ ΑΡΝΟΥΝΤΑΙ ΤΗΝ ΓΡΑΜΜΗΝ ΜΟΣΧΑΣ

ΑΝΤΙΘΕΤΟΙ ΕΙΣ ΤΗΝ ΣΥΓΚΛΗΣΙΝ ΔΙΕΘΝΟΥΣ

ΑΘΗΝΑΙ 5. — Τηλεγραφεῖται ἐκ Βελιγραδίου ὅτι ἐτερματίσθησαν χθὲς ἐκεῖ αἱ συνομιλίαι τοῦ ἡγέτου τῆς Ρουμανίας κ. Σεουσέσκου με τὰ τοῦ προέδρου Τίτο αἱ ὁποῖαι περιεστράφησαν εἰς διεθνῆ προβλήματα, τὸ διεθνὲς κομμουνιστικὸν κίνημα καὶ τὰς σχέσεις μεταξὺ τῶν δύο χωρῶν.

Ὡς ἐγνώσθη οἱ δύο ἡγέται ἀρνοῦνται νὰ ἀκολουθήσουν τὴν γραμμὴν τοῦ Κρεμλίνου εἰς τὰ μεγάλα θέματα καὶ ἀντιτίθεται εἰς τὴν Σοβιετικὴν ἔκκλησιν διὰ τὴν σύγκλησιν κομμουνιστικῆς διασκέψεως.

ΤΟ ΚΗΡΥΓΜΑ ΤΗΣ ΚΥΡΙΑΚΗΣ

● ΣΥΝΕΧΕΙΑ ἐκ τῆς 1ης σελίδος

μᾶλλον παρὰ τὸ φῶς· διότι ἦσαν πονηρὰ τὰ ἔργα αὐτῶν». (Ἰωάνου γ΄ 19).

Τὸ φῶς ἀποκαλύπτει. Ὁ κλέφτης κι' ὁ ἁμαρτωλὸς ἀγαποῦν τὸ σκοτάδι. Ἐκεῖνον ποὺ ρίχνει φῶς ἀπὸ δρόμο τους, τὸν μισοῦν. Ἴσως γι' αὐτὸ νὰ γίνωμε σὲ μερικοὺς μισητός. Τίποτε ὅμως δὲν προσπαθῶ νὰ κάμω ἄλλο, ἀπὸ τοῦ ν' ἀφήσω λίγο φῶς νὰ πέσῃ πάνω σου. Ἂν δὲν τὸ θέλῃς, θὰ πῆς πὼς φοβᾶσαι τὴν ἀποκάλυψή του. Ὁ κλέφτης θυμώνει, μόνο ὅταν πιαστῇ. Ἐφ' ὅσον κανεὶς δὲν ξεύρει τίποτε γι' αὐτόν, χαίρεται. Στὴν πραγματικότητα ὅμως, εἶναι δυστυχισμένος, γιατὶ φοβᾶται τὴν λάμψι τοῦ ἡλίου.

Ὅσο πιὸ ἁπλεπτο τὸ φῶς, τόσο πιὸ εὔκολα φαίνεται καὶ ἡ παραμικρὴ σκόνη. Ἐκεῖνος ὅμως ποὺ ἐπιθυμεῖ, ὄχι τὴν συγκάλυψι, ἀλλὰ τὴν εὐκαιρίαν νὰ καθαρισθῇ, ζητᾶ ὅσο τὸ δυνατὸ περισσότερο φῶς. Ὁ Χριστιανός, διαβάζει τὸν Λόγο τοῦ Θεοῦ χωρὶς φόβο. Θέλει τὸ φῶς τοῦ Θεοῦ, νὰ πέσῃ ἔστω καὶ ἀπὸ μιὰ χαραμάδα. Ξέρει, ὅτι ἡ γνῶσις τῆς ἀκαθαρσίας τοῦ δίδει τὴν εὐκαιρίαν τοῦ καθαρισμοῦ. Γι' αὐτὸ ὁ Χριστιανός, ἀδιστάκτα ὁμολογεῖ τὴν ἁμαρτία του στὸ Θεό, ἐνῶ ὁ ἁμαρτωλός, τὴν ἀποκρύπτει. Ἂν κάνῃς τὸ δεύτερο, εἶσαι δυστυχισμένος. Σπεῦσε νὰ τὴν ἐξομολογηθῇς.

Μὴ φοβᾶσαι τὸ σκοτάδι, ποὺ ὑπάρχει τριγύρω σου. Δὲν μπορεῖς οὔτε σύ, οὔτε ἐγώ, νὰ τὸ ἀφανίσουμε. Θὰ ὑπάρχῃ μέχρις ὅτου ὁ Χριστός, ὑποτάξῃ τὰ πάντα ὑπὸ τοὺς πόδας Του. Μπορεῖς ὅμως σύ, ὡς ἄτομο, νὰ γίνῃς λαμπάκι φωτεινό. Δὲν ὑπάρχει σκοτάδι τόσο δυνατό, ποὺ νὰ σβύσῃ ἔστω καὶ λαμπάκι μικρό. Ὅσο καὶ νὰ βρίζῃς τὸ σκοτάδι καὶ νὰ προσπαθῇς νὰ τὸ ξεριζώσῃς στὴν ὁλότητά του, δὲν θὰ τὸ κατορθώσῃς. Μπορεῖς σὺ νὰ φωτισθῇς. Θὰ σὲ προσέξουν κι' οἱ γύρω σου ποὺ ζοῦν στὸ σκοτάδι γιατὶ τὸ φῶς σου θὰ πέσῃ καὶ δίπλα σου. Ὁ Χριστός, εἶναι τὸ φῶς τὸ προσιτὸ σὲ ἄτομα: «Εἰς τοὺς καθημένους ἐν τόπῳ καὶ σκιᾷ θανάτου φῶς ἀνέτειλεν εἰς αὐτούς» (Ματθ. δ. 16). Γιὰ νὰ δῇς, δὲν ἀρκεῖ τὸ φῶς. Χρειάζεται ν' ἀνοίξῃς τὰ μάτια σου. «Ἐγώ», λέγει ὁ Χριστός, «ἦλθον φῶς εἰς τὸν κόσμον, διὰ νὰ μὴ μείνῃ ἐν τῷ σκότει, πᾶς ὁ πιστεύων εἰς ἐμέ» (Ἰω ἀν. ιβ΄ 46). Μπορεῖς νὰ τοποθετήσῃς τ' ὄνομά σου στὴ θέση τοῦ «πᾶς»·

ΣΠΥΡΟΣ ΖΩΔΙΑΤΗΣ

Ὁ ἐπιθυμῶν νὰ λάβῃ ἕνα τεῦχος μὲ τὴν σειρὰ τῶν ἄρθρων «Τὸ Κήρυγμα τῆς Κυριακῆς» ὁλοκλήρου τοῦ προηγουμένου μηνὸς ἢ δωρεὰν ὁλόκληρον τὴν Καινὴν Διαθήκην σὲ ἁπλῆ νεοελληνικὴ μετάφρασι ἂς μᾶς γράψῃ στὴ διεύθυνσι: Δημοσιεύσεις «Ο ΣΠΟΡΕΥΣ» Γραμματοθυρὶς 387 — ΑΘΗΝΑΣ.

Ἀνακοίνωσις

Κατόπιν σχετικῆς ἐγγράφου δ)γῆς τῆς Στρ. Δ)σεως Ἀν. Κρήτης καλοῦμεν ἅπαντες τοὺς ἐργοδότας τοὺς ὑποχρέους εἰς τὴν καταβολὴν Δώρου Χριστουγέννων 1967 — Ν. Ἔτους 1968, τοὺς τυχὸν μὴ ἐξοφλήσαντας τοῦτο εἰσέτι, ὅπως καταβάλωσι τοῦτο εἰς τοὺς δικαιούχους μισθωτούς.

Ὡσαύτως οἱ ἀπασχολήσαντες ἐργατικὸν προσωπικὸν εἰς οἰκοδομικὰς ἐργασίας καὶ τεχνικὰ ἔργα καλοῦνται ὅπως ἐπικολλήσωσι ἀμέσως τὰ σχετικὰ Δωρόσημα ἵνα δυνηθοῦν καὶ οἱ ἐργαζόμενοι οὗτοι νὰ εἰσπράξουν τὸ Δῶρον αὐτῶν ἐκ τοῦ οἰκείου Ἀσφα. Ὀργανισμοῦ καὶ πρὸς ἀποφυγὴν αὐστηρῶν ποινικῶν κ.λ,π. κυρώσεων.

(Ἐκ τῆς Ἐπιθεωρήσεως Ἐργασίας)

Τ.Ο.Ε.Β. ΦΟΙΝΙΚΙΑΣ

Ἀνακοίνωσις

πρὸς ἅπαντας τοὺς ἀμπελουργοὺς τῆς περιμέτρου τοῦ ἀρδευτικοῦ ἔργου Φοινικιᾶς

Προκειμένου ν' ἀντιμετωπισθῇ προσεχῶς ἡ ἄρδευσις τῶν ἀμπέλων κατὰ τὴν προσεχῆ ἀρδευτικὴν περίοδον

καλεῖσθε

ὅπως ὑποβάλητε εἰς τὸν Τ.Ο.Ε.Β. καὶ εἰς τὸ γραφεῖον αὐτοῦ (ἐντὸς τοῦ κτιρίου τῆς Μηχανικῆς Καλλιεργείας, στὰ σὶς Καμίνια) ἢ εἰς τὰ ἐξουσιοδοτημένα ὄργανα αὐτοῦ, ὑπεύθυνον δήλωσιν ἐμφαίνουσαν τὴν στρεμματικὴν ἔκτασιν τῶν ἐν τῇ ἀρδευομένῃ περιοχῇ καλλιεργουμένων ἀμπέλων σας.

Αἱ δηλώσεις θὰ γίνωνται δεκταὶ εἰς τὰ ἄνω γραφεῖα τοῦ ΤΟΕΒ κατὰ τὰς ἐργασίμους ἡμέρας καὶ ἀπὸ ὥρας 9.30 π.μ. μέχρι 13.30 καὶ μέχρι τῆς 31 Ἰανουαρίου 1968.

Ἐφιστῶμεν τὴν προσοχὴν ὑμῶν ἐπὶ τῆς ἐμπροθέσμου ὑποβολῆς τῆς ἄνω δηλώσεως καθόσον οἱ παραλείποντες ταύτην, ἐκτὸς τῶν ἄλλων κυρώσεων θέλουσι στερηθῇ καὶ τοῦ δικαιώματος τῆς ἀρδεύσεως κατὰ τὴν ἐπερχομένην περίοδον.

Ἐν Ἡρακλείῳ τῇ 4 Ἰανουαρίου 1968

Ὁ Πρόεδρος
ΓΕΩΡΓ. ΓΕΡΓΙΑΝΑΚΗΣ

Ὁ Γεν. Γραμματεὺς
ΣΤ. ΠΕΡΔΙΚΟΓΙΑΝΝΗΣ

1 — 2

ΣΔΑΚ

Ἀνακοίνωσις

Φέρεται εἰς γνῶσιν τῶν ἐλαιοπαραγωγῶν ὅτι δυνάμει τῶν ὑπ' ἀριθμ. 278. 518) 10882 ἀπὸ 2—12—67 ὑπουργικῶ ν ἀποφάσεων καθωρίσθη ἡ συγκέντρωσις ἐλαιολάδου ἀπειρορίστου ποσότητος ἀναταλείσης τῆς παρακρατήσεως τῶν 300 χιλιογρ. μέχρι 31ης τρεχοντος μηνός.

Ἡ ἄμεσος παράδοσις πραγματοποιεῖται ἤδη εἰς τὰ καθωρισθέντα κέντρα συγκεντρώσεως.

Εἰς τὴν ἑτέραν περίπτωσιν τῆς προθεσμιακῆς παραδόσεως τοῦ ἐλαιολάδου φυλάττωσι τοῦτο οἱ ἐλαιοπαραγωγοὶ εἰς ἰδίους χώρους καὶ λαμβάνωσι μέχρι τῆς προσκομίσεως τούτου εἰς τὰ κέντρα συγκεντρώσεως τὸ 80% τῆς ἀξίας τοῦ πρὸς παράδοσιν ἐλαιολάδου.

Αἱ κατὰ τόπους ὑπηρεσίαι Χωρ) κῆς ἐντέλλονται διὰ τὴν αὐστηρὰν ἐφαρμογὴν τῶν ἀνωτέρω ἀποφάσεων καὶ παρεπέμπωσι εἰς τὸ ἔκτακτο στρατοδικεῖον πάντα ὑπεύθυνον κακῆς ζυγήσεως καὶ ὀξυμετρήσεως τοῦ πρὸς παράδοσιν ἢ πώλησιν εἰς τοὺς ἐμπόρους ἐλαιολάδου.

ΕΥΧΑΙ ΤΟΥ ΔΙΔΑΣΚΑΛΙΚΟΥ ΣΥΛΛΟΓΟΥ "ΚΝΩΣΟΣ,,

Ἡ διοίκησις τοῦ διδασκαλικοῦ Συλλόγου «ΚΝΩΣΟΣ» ΕΥΧΕΤΑΙ εἰς τοὺς διδασκάλους τοῦ Νομοῦ, ὅπως τὸ νέον ἔτος 1968 φέρῃ εἰς αὐτοὺς καὶ τὰς οἰκογενείας των κάθε εὐτυχίαν καὶ ὅπως ὁ γενηθεὶς Χριστὸς καθοδηγῇ πάντοτε ὅλους ἡμᾶς εἰς τὸ μέγα ἔργον τοῦ διδασκάλου ἐπ' ἀγαθῷ τῆς φιλτάτης Πατρίδος.

Εἰς τοὺς μικροὺς μαθητὰς κάθε πρόοδον καὶ εἰς τὰς οἰκογενείας των ὑγείαν καὶ προκοπὴν.

Ὁ Πρόεδρος
ΜΙΧ. ΣΕΡΠΕΤΣΙΔΑΚΗΣ

ΕΥΧΑΡΙΣΤΗΡΙΟΝ

Τὸ Φιλόπτωχον Ταμεῖον Ἁγίας Τριάδος εὐχαριστεῖ θερμῶς τὴν κ. Ἑλένην Ξανθάκη διὰ τὴν ἐκ δρχ. 500 δωρεὰν αὐτῆς ἀντὶ 9μήνου μνημοσύνου τοῦ συζύγου της Ἀριστομένους Ξανθάκη

Ἐκ τοῦ Φ.Τ.

Η ΚΙΝΗΣΙΣ ΤΗΣ ΑΓΟΡΑΣ ΜΑΣ

Η ΤΟΠΙΚΗ ΑΓΟΡΑ

Μία μικρὰ αὔξησις ἐσημειώθη εἰς τὴν τιμὴν τοῦ ἐλαιολάδου χθὲς εἰς τὴν τοπικὴν ἀγοράν.

Τὰ φθασίματα ἦσαν κανονικὰ καὶ ἀπερροφήθησαν ἀπὸ τὸ ἐμπόριον.

Μὲ βάσιν τὸ Νο 5 τὰ 6ι ομηχανικὰ ἐλαιόλαδα ἠγοράζοντο πρὸς 19.40 δρχ. τὸ κιλόν. Διὰ τὰ μικρόβαθμα ἴσχυσαν αἱ κάτωθι τιμαί:

ΛΑΜΠΑΝΤΕ	
Νο 3 δρχ.	20.60
Νο 2 »	21.10
Νο 1 »	21.90
ΓΥΑΛΙΑ	
Νο 3 δρχ.	21.10
Νο 2 »	21.60
Νο 1 »	22.50

Η ΣΥΓΚΕΝΤΡΩΣΙΣ

Παρεδόθησαν χθὲς εἰς τὴν συγκέντρωσιν 31 τόννοι ἐλαιολάδου. Οὕτω τὸ συνολικὸν ὕφος τῆς συγκεντρώσεως ἀνῆλθεν εἰς 397 τόννους.

ΑΙ ΒΡΟΧΟΠΤΩΣΕΙΣ

Ἀπὸ τῆς ἀρχῆς τῆς περιόδου μέχρι τῆς 31ης Δεκεμβρίου τὸ ὕφος τῆς βροχῆς ἀνῆλθεν εἰς 344 χιλιοστὰ, ἔναντι 300 χιλ. τῆς αὐτῆς περιόδου τοῦ παρελθόντος ἔτους.

ΑΠΟΘΕΜΑΤΑ ΓΕΩΡΓΙΚΩΝ ΠΡΟΪΟΝΤΩΝ

Τὴν 31ην Δεκεμβρίου ὑπῆρχον τὰ κάτωθι ἀποθέματα γεωργικῶν προϊόντων ἀποτελούντων ἀντικείμενον ἐμπορίας:

1) Ἔλαιον τόννοι 13. 500

2) Χαρούπια τόννοι 3. 500, τιμὴ διαθέσεως ὑπὸ παραγωγῶν δρχ. 1,10 κατὰ χιλιόγραμμον καὶ κατὰ μέσον ὅρον.

3) Τομάτα φθινοπωρινῆς καλλιεργείας τόννοι 100, τιμὴ διαθέσεως κατὰ μέσον ὅρον δρχ. 4,50 κατὰ χιλ) μον.

4) Οἶνοι τόννοι 33.000.

Ὡς ἐδήλωσεν ὁ Ράσκ

ΕΠΙΦΥΛΑΚΤΙΚΗ Η ΣΤΑΣΙΣ ΤΩΝ ΗΝ. ΠΟΛΙΤΕΙΩΝ ΕΝΑΝΤΙ ΤΗΣ ΝΕΑΣ ΠΟΛΙΤΙΚΗΣ ΤΟΥ ΒΟΡΕΙΟΥ ΒΙΕΤΝΑΜ

Ὁ πρόεδρος τοῦ Νοτίου Βιετνὰμ κ. Τιέου ἀρνεῖται συνομιλίας μετὰ τῶν Βιετκόνγκ

«Οὐδέποτε θὰ παρακαθήσωμεν εἰς τράπεζαν συνομιλιῶν»

ΑΘΗΝΑΙ 5. — Μεταδίδεται ἀπὸ τὴν Οὐάσιγκτον ὅτι ὁ ὑπουργὸς τῶν ἐξωτερικῶν κ. Ράσκ ὁμιλῶν πρὸς τοὺς δημοσιογράφους ἐδήλωσεν ὅτι αἱ Ἡνωμέναι Πολιτεῖαι προσπαθοῦν νὰ ἀποσαφηνίσουν τὴν νέαν δήλωσιν τοῦ Ἀνόϊ ὅτι εἶναι ἕτοιμο νὰ ἀρχίσῃ εἰρηνευτικὰς συνομιλίας προκειμένου ἂν αὕτη εἶναι εἰλικρινὴς ἢ ἂν πρόκειται ἁπλῶς νὰ ἐξακριβώσῃ περὶ προπαγανδιστικοῦ ἐλιγμοῦ.

Ἡ ἀνακοίνωσις ὅτι τὸ Ἀνόϊ θὰ προέλθῃ εἰς συνομιλίας ἐφ' ὅσον αἱ Ἡνωμέναι Πολιτεῖαι διακόψουν ἄνευ ὅρων τοὺς βομβαρδισμοὺς καὶ ὅλας τὰς ἄλλας πολεμικὰς ἐνεργείας κατὰ τοῦ Βορείου Βιετνάμ προσέθεσεν ὁ κ. Ράσκ ἀποτελεῖ νέαν διατύπωσιν ἡ ὁποία ἀφήνει πολλὰ θέματα ἀνοικτά.

Πάντως συνέχισε δὲν ἐπιθυμῶ νὰ χαρακτηρίσω τὴν δήλωσιν αὐτὴν ὡς διαπνεομένην ὑπὸ εἰρηνοφίλων αἰσθημάτων ἢ ὡς προπαγανδιστικὸν ἐλιγμόν.

Ἐν τῷ μεταξὺ Γάλλοι ἐπίσημοι ἐδήλουν ὅτι ἡ χθεσινὴ δήλωσις τοῦ Βορείου Βιετνάμ περὶ εἰρηνευτικῶν διαπραγματεύσεων μετὰ τῶν Ἡνωμένων Πολιτειῶν μαρτυρεῖ ὅτι τὸ Ἀνόϊ ἔλαβεν πλέον εὐέλικτον θέσιν ἐπραγματοποίησε ἕν τουλάχιστον βῆμα πρὸς τὰ ἐμπρός.

Ἐξ ἄλλου ὁ πρόεδρος τοῦ νοτίου Βιετνάμ κ. Τιέου ἀπέρριψε ἐκ νέου σήμερον τὸ ἐνδεχόμενον τῆς διεξαγωγῆς διαπραγματεύσεων μετὰ τοῦ ἀπελευθερωτικοῦ μετώπου δηλαδὴ μὲ τὴν πολιτικὴν ὀργάνωσιν τῶν Βιετκόγκ.

Οὐδέποτε εἶπε, θὰ δεχθῶ νὰ καθήσω εἰς τὴν ἰδίαν τράπεζαν μὲ ἀντιπροσώπους τῶν βιετκόγκ ἐὰν οὗτοι μετέχουν τῆς ἀντιπροσωπείας τῆς Κυβερνήσεως τοῦ Ἀνόϊ.

ΒΑΣΙΛ. ΤΗΣ ΕΛΛΑΔΟΣ
ΝΟΜΑΡΧΙΑ ΗΡΑΚΛΕΙΟΥ
Ἀριθμ. Πρωτ. 341

ΠΕΡΙΛΗΨΙΣ ΔΙΑΚΗΡΥΞΕΩΣ

Διὰ ταυταρίθμου ἀποφάσεως καὶ διακηρύξεως ἡμῶν ἐνεκρίθη ἡ προμήθεια εἰδῶν γραφικῆς ὕλης διὰ τὰς ἀνάγκας τῆς Ὑπηρεσίας Περιφερειακῆς Ἀναπτύξεως Κρήτης τοῦ ἔτους 1968 μέχρι καὶ τοῦ ποσοῦ τῶν δραχμῶν 25000 αὐξανομένου ἐπὶ πλέον ἢ ἐπὶ ἔλαττον κατὰ ποσοστὸν 25%.

Ἡ δημοπρασία θὰ διενεργηθῇ τὴν 24ην Ἰανουαρίου 1968 ἡμέραν Τετάρτην καὶ ὥραν 11 π.μ. ἐν τοῖς γραφείοις τῆς Υ.Π.Α. Κρήτης, ὁδὸς Ζωγράφου 13.

Ἐν τῇ ἀνωτέρω διακηρύξει καθορίζονται λεπτομερῶς οἱ ὅροι διενεργείας τῆς δημοπρασίας οἱ δὲ ἐνδιαφερόμενοι δύνανται νὰ λάβωσιν γνῶσιν ἀπευθυνόμενοι πρὸς τὴν ΥΠΑΚ.

Ἐν Ἡρακλείῳ τῇ 5) 1) 1968

Ο ΝΟΜΑΡΧΗΣ ΗΡΑΚΛΕΙΟΥ
καὶ ἀ.α.
Ο ΔΙΕΥΘΥΝΤΗΣ
ΒΑΣ. ΒΑΣΙΛΕΙΟΥ

ΕΟΡΤΑΙ

Συνέχεια ἐκ τῆς 2ας σελίδ.

Αὔριον ἑορτὴν τοῦ Ἁγίου Ἰωάννου δὲν ἑορτάζουν οὔτε δέχονται ἐπισκέψεις:

Ὁ κ. Ἰωάννης Μαραβάνος Ἐφοριακὸς.

— Ὁ κ. Ἰωάννης Σερπετσιδάκης, ὑπάλληλος ΕΓΣΗ, λόγω πένθους.

— Ὁ κ. Ἰωάννης Ὀρφανὸς, Ἰατρός.

— Ὁ κ. Ἰωάννης Καλογεράκης Ἀντισυνταγματάρχης, Βίτσι 19 λόγω πένθους.

— Ὁ κ. Ἰωάννης Μπολουδάκης, διδάσκαλος τοῦ Λυκείου «Ὁ Κοραῆς».

— Ὁ κ. Ἰωάννης Χουρδάκης ὑπάλλ. ΟΤΕ.

— Ὁ κ. Ἰωάννης Καζαντζάκης.

— Ὁ κ. Ἰωάννης Πλαΐτης καφετὼλης.

— Ἡ κ. Βασιλεία Φιοράκη διὰ τὸν υἱὸν της Ἴωνα.

— Ὁ κ. Ἰωάννης Σερπετσιδάκης, δικηγόρος.

— Ἡ κ. Ἰωάννα Μαρκοπούλου.

— Ὁ κ. Ἰωάννης Ξεκαρδάκης Μηχανικὸς ΔΕΗ.

— Ὁ κ. Ἰωάννης Δαβάκης λόγω πένθους.

— Ὁ κ. Ἰωάννης Μαράκης, μηχανικός.

— Ὁ κ. Ἰωάννης Τρυπάκης, δικηγόρος.

— Ὁ κ. Ἰωάννης Τσαντηράκης, δικηγόρος.

Ἰατρικὰ θέματα

ΠΡΑΚΤΙΚΑΙ ΑΠΟΨΕΙΣ ΕΠΙ ΤΩΝ ΕΜΒΟΛΙΑΣΜΩΝ

(Ὑπὸ F. VERLIAC τοῦ Νοσοκ. «GLAUDE—BERNARD» τῶν Παρισίων)

(Ἀπόδοσις ὑπὸ Ἀρος Γεωρ. Ν. Παπαδάκη Παιδιάτρου - Σχολιάτρου)

— 4ον —

Ἡ μειουμένη διὰ τοῦ χρόνου προστατευτικὴ ἱκανότης παντὸς ἐμβολιασμοῦ ὑποχρεοῖ εἰς τὰς λεγομένας «ἀναμνηστικὰς» δόσεις τῶν ἐμβολίων αἱ ὁποῖαι γίνονται συστηματικῶς μὲν διὰ τὸ πλεῖστον τῶν βαρυτέρων νοσημάτων ὑπὸ τὸν περιοδικὸν δὲ ἔλεγχον τῆς φυματικῆς ἀλλεργίας διὰ τὸ BCG. Αἱ ἀναμνηστικαὶ αὐταὶ δόσεις ἐπιβαρύνουν ἔτι πλέον τὸ πρόγραμμα τῶν ἐμβολιασμῶν Τοιαυτοτρόπως παραλείψεις ἰατρῶν καὶ γονέων ἐμποδίζουν ἀπὸ τοῦ νὰ ἐφαρμόζωνται αἱ ὑποδείξεις τοῦ νόμου ὁ ὁποῖος ὑποχρεοῖ εἰς ἐπανεμβολιασμὸν μέχρι τοῦ 20ου ἐτους καὶ δὴ κατὰ τῆς διφθερίτιδος, τετάνου καὶ πολιομυελίτιδος εἰς τὸ 6ον, 11ον καὶ 16ον ἔτος. Εἰς τὴν πραγματικότητα τὸ ὅριον τῶν 20 ἐτῶν δὲν εἶναι ὑποχρεωτικῶς τὸ ἀνώτατον. Ἀλλ' ἡ ὑπέρβασις του θὰ ὠδήγει, κατὰ τὴν γνώμην μας, εἰς παράλογον ὑπερβολὴν συγκρινομένης τῆς σπουδαιότητος τοῦ ἔργου πρὸς τὴν μικρότητα τοῦ διατρεχομένου κινδύνου. Ἐν τούτοις ὑπάρχει μία νόσος τῆς ὁποίας διαρκὴς πρόληψις πρέπει νὰ ἐξασφαλισθῇ ἐπὶ ὡρισμένων, ἰδία, ἀτόμων, ἐφήβων ἢ ἐνηλίκων: ὁ τέτανος. Ὁ ἀντιτετανικὸς ἐμβολιασμὸς ἀξίζει ν' ἀνανεώνεται συχνάκις ἐπὶ παντὸς ἀτόμου ἀνεξαρτήτως ἡλικίας ζῶντος καὶ ἐργαζομένου εἰς τὴν ἐξοχὴν ἢ φέροντος χρονίως ἕλκη εἰς τὰς κνήμας.

Ἐρωτῶμεθα ἐνίοτε οἱ ἰατροὶ ἐὰν ὅλοι οἱ ἐμβολιασμοὶ εἶναι ὠφέλιμοι. Διὰ μερικοὺς ἐξ αὐτῶν ἡ ἀπάντησις εἶναι εὔκολος.

Οἱ ἐμβολιασμοὶ κατὰ τῆς εὐλογιᾶς, διφθερίτιδος, τετάνου καὶ πολυομυελίτιδος εἶναι ὑψίστης σπουδαιότητος διότι αἱ ἀντίστοιχοι νόσοι δυνατὸν νὰ εἶναι θανατηφόροι ἢ ν' ἀφίσουν βαρέα ὑπολείμματα αἱ δὲ θεραπευτικαὶ μέθοδοι ἔχουν ἐπὶ τούτων οὐδεμίαν ἢ σχετικὴν δρᾶσιν. Δὲν συμβαίνει ὅμως τὸ ἴδιο μὲ τοὺς ἄλλους ἐμβολιασμοὺς ὅπου ἡ ἀπάντησις μας ὀφείλει νὰ εἶναι περισσότερον ἐλαστικὴ λαμβάνουσα ὑπ' ὄψιν γεωγραφικοὺς καὶ κοινωνικοὺς καὶ ἐπιδημιολογικοὺς παράγοντας. Ὁ ἐμβολιασμὸς π.χ. κατὰ τῆς ἰλαρᾶς εὑρίσκει τὴν ἀληθῆ του ἔνδειξιν μόνον εἰς χώρας ὅπου ἡ νόσος προκαλεῖ ὑψηλὴν θνησιμότητα (Ἀφρική, Νότιος Ἀμερική). Ὁ ἀντιφυτικὸς ἐμβολιασμὸς παρημελημένος ἀφ' ὅτου κατέχομεν δραστικὰ ἀντιβιωτικὰ κατὰ τῶν σαλμονελλῶν ὀφείλει νὰ ἐκτελῆται συχνότερον ἐπὶ παιδίων διότι ἡ νόσος παραμένει εἰσέτι συνήθης εἰς τὴν χώραν μας. Ὁ ἐμβολιασμὸς κατὰ τοῦ κοκκύτου εἶναι ὠφέλιμος ἐφ' ὅσον ἐλαττώνει τὴν συχνότητα τῆς νόσου ἢ τὴν ἔντασιν τῶν συμπτωμάτων. Ἐν τούτοις ἡ πτῶσις τῆς θνησιμότητος ἐκ κοκκύτου διαπιστωθεῖσα ἀπὸ 20)ετίας δὲν ἠμπορεῖ ν' ἀποδοθῇ μόνον εἰς τὸ σχετικὸν ἐμβόλιον. Ὀφείλεται, ἐν μέρει, εἰς τὴν χρῆσιν τῶν ἀντιβιωτικῶν τὰ ὁποῖα ἐμποδίζουν τὴν ἀνάπτυξιν ἐπιμολύνσεων καί, ἐν μέρει πάλιν, εἰς τὴν ἀνύψωσιν τοῦ ἐπιπέδου ζωῆς δοθέντος ὅτι ὁ κοκκύτης εἶναι περισσότεροον βαρὺς ἐπὶ κακῶν συνθηκῶν διαβιώσεως. Ὁ διὰ BCG ἐμβολιασμὸς εἶναι ἀπαραίτητος εἰς τὴν χώραν μας. Ἡ φυματίωσις εἶναι ἀκόμη πολὺ διαδεδομένη καὶ ὁ ἀριθμὸς τῶν βακίλλων οἱ ὁποῖοι εἶναι ἀνθεκτικοὶ εἰς τὴν χημειοθεραπείαν συνεχῶς αὐξάνεται. Εἰς ἄλλας χώρας ὅπου ἡ φυματίωσις τείνει νὰ ἐξαφανισθῇ ὁ ἐμβολιασμὸς δὲν εἶναι ἀπαραίτητος. Ἐκεῖ ἡ πάλη κατὰ τῆς νόσου ἠμπορεῖ νὰ περιορισθῇ εἰς τὴν διαπίστωσιν τῆς ἀσθενείας καὶ τὴν θεραπείαν τοῦ μικροῦ ἀριθμοῦ ἀτόμων τὰ ὁποῖα προσβάλλονται.

(Συνεχίζεται)

Αὔριον τὸ ἀπόγευμα

ΝΤΕΡΜΠΥ ΟΦΗ - ΚΑΛΑΜΑΤΑΣ ΟΙ "ΤΕΣΣΕΡΙΣ,, ΕΙΣ ΤΟΝ ΟΦΗ

Ἡ ἔντασις τοῦ Λεβαδειακοῦ

Αὔριο τὸ ἀπόγευμα ὁ ΟΦΗ θὰ δώσῃ τὴν μεγάλη μάχη μὲ τὸ ἰσχυρὸ συγκρότημα τῆς Καλαμάτας.

Θὰ κριθοῦν πολλὰ πράγματα ἀπὸ τὸ ἀποτέλεσμα τοῦ ἀγῶνος αὐτοῦ. Γι' αὐτὸ θὰ πρέπει οἱ ποδοσφαιρισταὶ τοῦ ΟΦΗ νὰ ἀγωνισθοῦν μὲ κέφι καὶ ψυχὴ γιὰ νὰ κερδίσουν. Ἐξ ἄλλου ἂν ἡ ὁμάδα πάῃ μπροστὰ πρῶτοι αὐτοὶ θὰ ὠφεληθοῦν.

Πάντως ὅπως δήλωσαν ὅλοι χθὲς τὸ ἀπόγευμα, κατὰ τὴν διάρκειαν τῆς προπονήσεως, θὰ ἀποδώσουν πολὺ καλὰ καὶ θὰ κερδίσουν τὸ μάτς.

Ἀλλὰ καὶ οἱ φίλαθλοι ἔχουν ὑποχρέωσιν νὰ δώσουν ἕνα ζωντανὸ παρὸν καὶ νὰ ἐνισχύσουν τὴν ἀγαπημένη τους ὁμάδα στὸ κρίσιμο αὐτὸ μάτς.

Ἡ ἰαχὴ Ο - Φ - Η, Ο - Φ - Η θὰ πρέπει νὰ δονῇ τὴν ἀτόσφαιραν ἀπὸ τὸ πρῶτο ἕως τὸ τελευταῖο λεπτὸ τοῦ ἀγῶνος.

Ὅπως εἶναι γνωστόν, τὸ μάτς, τὸ ὁποῖον θὰ ἀρχίσῃ στὶς 3 ἀκριβῶς, θὰ διευθύνῃ ὁ κ. Γιαννόπουλος.

ΤΟ ΘΕΜΑ ΤΩΝ «ΤΕΣΣΑΡΩΝ»

Τὸ Α.Κ.Α.Δ. κατὰ τὴν χθεσινὴν συνεδρίασίν του ἐπελήφθη τοῦ θέματος τῆς ἐφέσεως τοῦ ΟΦΗ διὰ τὸ γνωστὸν θέμα τῶν ὑπὸ διεκδίκησιν παικτῶν τοῦ Ἐργοτέλους Παπαδοπούλου καὶ Ζουράρη, τὴν ὁποίαν καὶ ἔκανε δεκτήν. Οὕτω οἱ ἐν λόγω ποδοσφαιρισταὶ θὰ δύνανται το ὑλοιποῦ νὰ ἀγωνίζονται μὲ τὸν ΟΦΗ.

Ἐν τῷ μεταξὺ πληροφορούμεθα ὅτι ὁ ΟΦΗ ἐκέρδισεν τὴν ἔνστασιν κατὰ τοῦ Λεβαδειακο ὑδιὰ κακὴν συμμετοχὴν τοῦ ποδοσφαιριστοῦ Ρίζου.

ΑΙΦΝΙΔΙΟΣ ΘΑΝΑΤΟΣ

Ὁ Γ. Περαντωνάκης, ἐτῶν 59, γεωργὸς, κάτοικος Σαμπᾶ, ἐνῶ διήρχετο ἐκ τῆς ὁδοῦ Ἱερολοχιτῶν ἠσθένησεν αἰφνιδίως καὶ κατέπεσεν ἐπὶ τῆς ὁδοῦ.

Μεταφερθεὶς εἰς τὸ Πανάνειον ἐξέπνευσεν μετ' ὀλίγον.

Ὁ θάνατος του προῆλθεν ἐκ τῆς συγκοπῆς καρδίας.

Ὡς προβλέπει ὁ Μπάρναντ

ΘΑ ΑΦΟΜΟΙΩΘΗ ΑΣΦΑΛΩΣ Η ΜΕΤΑΜΟΣΧΕΥΘΕΙΣΑ ΚΑΡΔΙΑ

ΑΘΗΝΑΙ 5. — Ἐξελίσσεται καλῶς ἡ κατάστασις τοῦ Φίλιπ Μπλαίημπεργκ, τοῦ δευτέρου ἀνθρώπου εἰς τὴν ἱστορίαν μὲ τὴν μεταμοσχευμένην καρδίαν, καὶ ὁ χειρουργὸς καθηγητὴς Μπάρναρντ, προέβλεψε μὲ θετικότητα τὴν νύκτα ὅτι τὸ μεταμοσχευμένον ὄργανον, ποὺ λειτουργεῖ ἤδη κανονικά, θὰ ἀφομοιωθῇ ἀσφαλῶς ἀπὸ τὸν ὀργανισμὸν τοῦ ἀσθενοῦς.

Ὁ Μπλαίημπεργκ 58 ἐτῶν ὁδοντίατρος, παλαιὸς ποδοσφαιριστὴς, ποὺ ζῇ τώρα μ τὴν καρδίαν τοῦ ἀποθανόντος νεαροῦ μαύρου Κλάϊβ Χάουπτ, λαμβάνει κανονικὰ τὴν ὑγρὰν τροφὴν του καὶ παρουσιάζει ἀπὸ κάθε ἄποψιν ἐλπιδοφόρους ἀντιδράσεις. Σύμφωνα μὲ Νοτιοαφρικανοὺς εἰδικοὺς διαγράφεται ἤδη μία «ἰλιγγιώδης προοπτικὴ» διὰ τὴν θεραπείαν τῶν σοβαρῶν νόσων καὶ ἀτελειῶν τῆς καρδίας εἰς τὸ ἐγγὺς μέλλον μὲ μεταμοσχεύσεις ἀντι