ΑΘΗΝΑΓΟΡΑΣ ΜΥΚΩΝΙΑΤΗΣ
(Διευθυντὴς 1946—1964)

ΔΙΕΥΘΥΝΣΙΣ: Α. ΜΥΚΩΝΙΑΤΗ

Ἔτος 21ον ἀρ. φύλλου 6401
Περίοδος Β' Τιμὴ φύλλου 1,50



ΠΑΤΡΙΣ



ΚΑΘΗΜΕΡΙΝΗ ΠΡΩΪΝΗ ΕΦΗΜΕΡΙΣ

ΠΕΜΠΤΗ 1 ΦΕΒΡΟΥΑΡΙΟΥ 1968

ΓΡΑΦΕΙΑ — ΤΥΠΟΓΡΑΦΕΙΑ
Ὁδὸς Θεσσαλονίκης 2

ΤΗΛ. Διευθύνσεως 64-55
Συντάξεως 26-25

ΗΡΑΚΛΕΙΟΝ—ΚΡΗΤΗΣ

Βικελαία Βιβλιοθήκη

ΣΥΝΕΧΙΖΟΝΤΑΙ ΑΠΟ ΔΙΗΜΕΡΟΥ

Σκληραὶ μάχαι εἰς τὸ κέντρον τῆς Σαϊγκὸν μεταξὺ βιετκόγκ καὶ συμμαχικῶν δυνάμεων

Ἐκηρύχθη ὁ στρατιωτικὸς Νόμος εἰς ὁλόκληρον τὴν χώραν

Ἐκλείσθησαν οἱ δημόσιοι χῶροι, ἀπηγορεύθησαν συγκεντρώσεις

ΘΑ ΒΟΜΒΑΡΔΙΣΘΟΥΝ ΣΥΝΟΙΚΙΑΙ ΤΗΣ ΠΟΛΕΩΣ

ΑΘΗΝΑΙ 31.—

ΑΙ ΜΑΧΑΙ ποὺ ἤρχισαν χθὲς εἰς τὴν Σαϊγκὸν συνεχίζονται καὶ σήμερον. Εἰς τὴν Σαϊγκὸν οἱ Βιετκόγκ ἐπετέθησαν καὶ κατὰ τοῦ προεδρικοῦ μεγάρου καὶ τοῦ κέντρου διοικήσεως τοῦ στρατηγοῦ Οὐστμόρλαντ. Οἱ ἀμερικανοὶ ἀπέστειλαν ἐνισχύσεις δι' ἑλικοπτέρων εἰς τὴν στέγην τοῦ κτιρίου τῆς πρεσβείας των κατόπιν σκληρᾶς μάχης οἱ ἐπιδρομεῖς τῆς πρεσβείας ἐφονεύθησαν ἢ ἐτραυματίσθησαν καὶ συνελήφθησαν. Πέντε ἀμερικανοὶ ἐφονεύθησαν.

ΑΜΕΡΙΚΑΝΙΚΑ ἑλικόπτερα βάλλουν εἰς τὰς ὁδοὺς τῆς πόλεως εἰς τὰς ὁποίας εὑρίσκονται ἀκόμη στρατεύματα τῶν Βιετκόγκ. Οἱ κάτοικοι ὡρισμένων περιοχῶν διετάχθησαν νὰ ἀπομακρυνθοῦν ἐκ τῶν οἰκιῶν των διότι αἱ περιοχαὶ θὰ βομβαρδισθοῦν προκειμένου νὰ φονευθοῦν οἱ Βιετκόγκ.

• Ὁ πρόεδρος τοῦ νοτίου Βιετνάμ ἐκήρυξεν στρατιωτικὸν νόμον εἰς ὁλόκληρον τὴν χώραν. Ἐδήλωσεν κατὰ τὴν διάρκειαν ὁμιλίας του ἀπὸ τοῦ ραδιοφώνου, ὅτι εἶναι ἀνάγκη καὶ ἐκάλεσεν εἰς βοήθειαν ὁλόκληρον τὸν πληθυσμόν τῆς χώρας.

• Τὸ βόρειον Βιετνάμ ἀνήγγειλλεν ὅτι ἀφέθησαν ἐλεύθεροι, ἐπ' εὐκαιρίᾳ τοῦ νέου σεληνιακοῦ ἔτους, τρεῖς ἀμερικανοὶ πιλότοι οἱ ὁποῖοι εἶχον συλληφθῆ ὅταν κατερρίφθησαν τὰ ἀεροπλάνα των.

• Νεώτερα τηλεγραφήματα ἀπὸ τὴν Σαϊγκὸν ἀναφέρουν ὅτι τὴν 10ην τοπικὴν ὥραν σφοδραὶ μάχαι ἐπανελήφθησαν περὶ τὸ ἀνακτόρου τῆς ἀνεξαρτησίας, τὸ ὁποῖον εὑρίσκεται εἰς τὸ κέντρον τῆς πρωτευούσης τοῦ νοτίου Βιετνάμ.

• Ἐκκρήξεις χειρομβομβίδων καὶ ἀντιαεροπορικῶν βλημάτων ἠκούοντο εἰς ὁλόκληρον τὴν πόλιν.

• Ἐν τῷ μεταξὺ ὁ ἀνώτατος διοικητὴς τῶν συμμαχικῶν δυνάμεων στρατηγὸς Οὐεστμόρλαντ ἐδήλωσεν ὅτι οἱ ἐπιθέσεις τῶν κομμουνιστῶν ποὺ ἐγενικεύθησαν χθὲς καὶ σήμερον ἀποτελοῦν ἐκτεταμένον ἐλιγμὸν παραπλανήσεως μὲ σκοπὸν νὰ καλυφθῆ ἡ κυρία προσπάθεια τῶν βορειοβιετναμέζων καὶ τῶν βιετκόγκ ἐναντίον τοῦ Κεσὰν εἰς τὴν ἀποστρατιωτικοποιημένην ζώνην.

• Ὁ στρατηγὸς Οὐεστμόρλαν προσέθεσεν ὅτι ἀναμένει συντόμως τὴν ἐκδήλωσιν ἐπιθέσεως τοῦ ἐχθροῦ κατὰ μῆκος τῆς ζώνης ἡ ὁποία χωρίζει τὸ βόρειον ἀπὸ τὸ νότιον Βιετνάμ.

• Ἡ κυρία ἐπίθεσις τῶν κομμουνιστῶν κατὰ τοῦ Κεσάν, εἶπεν, δὲν ἐξαπελύθη ἀκόμη λόγω τῆς μεγάλης ἀποτελεσματικότητος τῶν ἀμερικανικῶν βομβαρδισμῶν ἐναντίον τῶν ὁδῶν διεισδύσεως τοῦ ἐχθροῦ.

• Οἱ κομμουνισταὶ, κατέληξεν, ἐπωφελήθησαν τῆς ἐκεχειρίας ἐπ' εὐκαιρίᾳ τοῦ σεληνιακοῦ ἔτους ἵνα προκαλέσουν διὰ τῶν ἐπιθέσεών των σύγχυσιν εἰς τὰ μεγάλα ἀστικὰ κέντρα.

• Καθ' ὅλην σχεδὸν τὴν διάρκειαν τῆς ἐπιθέσεως τῶν Βιετκόγκ ἐναντίον τῆς ἀμερικανικῆς πρεσβείας εἰς τὴν Σαϊγκὸν ὁ πρόεδρος Τζόνσον εὑρίσκετο εἰς συνεχῆ ἐπαφὴν μὲ τὴν εἰς νότιον Βιετνάμ ἀμερικανικὴν στρατιωτικὴν ἡγεσίαν.

• Ὁ ραδιοφωνικὸς σταθμὸς τῆς Σαϊγκὸν ἐκάλεσε σὲ κατεπειγόντως ὅλους τοὺς ἰατροὺς νὰ σπεύσουν εἰς τὰ νοσοκομεῖα, τὰ ὁποῖα ἔχουν πλημμυρίσει ἀπὸ τραυματίας καὶ ὑπάρχει μεγάλη ἔλλειψις αἱμοδοτῶν.

• Νεώτερες πληροφορίες ἀναφέρουν ὅτι ὁ πρόεδρος τῆς χώρας στρατηγὸς Κέου διέταξεν τὸ κλείσιμον ὅλων τῶν ὁδικῶν ὁσίων χώρων καὶ ἀπηγόρευσεν ἀπάσας τὰς συγκεντρώσεις.

Κατὰ Γάλλον εἰδικόν

ΕΞΕΛΙΠΕΝ ΠΑΣΑ ΕΛΠΙΣ ΑΝΕΥΡΕΣΕΩΣ ΤΟΥ "ΜΙΝΕΡΒ„

Ἔχει ἐξαντληθῆ τὸ ὀξυγόνον

ΑΘΗΝΑΙ 31.—

• ΤΗΛΕΓΡΑΦΟΥΝ ἐκ Τουλῶνος ὅτι ἐξέλιπεν καὶ ἡ τελευταία ἐλπὶς διὰ τὴν ἀνεύρεσιν τοῦ γαλλικοῦ ὑποβρυχίου «ΜΙΝΕΡΒ» ὅταν ὁ ἐξερευνητὴς τοῦ βυθοῦ πλοίαρχος Κουστὼ ἀνέφερεν ὅτι τὸ ἀντικείμενον τὸ ὁποῖον εἶχεν ἐπισημανθῆ ἀπὸ τὰ ἠχοβολιστικὰ μηχανήματα δὲν ἦτο τὸ ἐξαφανισθὲν ὑποβρύχιον.

• ΕΞ ΑΛΛΟΥ ὑπολογίζεται ὅτι τὰ εἰς ὀξυγόνον καὶ ἠλεκτρικὴν ἐνέργειαν ἀποθέματα τοῦ ὑποβρυχίου πρέπει νὰ ἔχουν ἤδη ἐξαντληθῆ.

'Απόφασις τοῦ κ. Πρωθυπουργοῦ

ΣΥΝΕΣΤΗΘΗ ΣΥΜΒΟΥΛΙΟΝ ΚΟΙΝΩΝΙΚΗΣ ΠΟΛΙΤΙΚΗΣ

Μετέχουν ὁ ὑπουργοὶ

ΑΘΗΝΑΙ 31.—

Δι' ἀποφάσεως τοῦ Προέδρου τῆς Κυβερνήσεως κ. Γεωργίου Παπαδοπούλου συνεστήθη «ἐθνικὸν συμβούλιον κοινωνικῆς πολιτικῆς καὶ διοικήσεως», τὸ ὁποῖον τελεῖ ὑπὸ τὴν προεδρίαν τοῦ ἀντιπροέδρου τῆς Κυβερνήσεως κ. Παττακοῦ καὶ ἀποτελεῖται ἀπὸ τοὺς ὑπουργοὺς Συντονισμοῦ, Προεδρίας τῆς Κυβερνήσεως, Οἰκονομικῶν, Ἐσωτερικῶν, Κοινωνικῆς Προνοίας, Ἐργασίας καὶ τὸν ὑφυπουργὸν Κοινωνικῆς Προνοίας.

Ἔργον τοῦ Ἐθνικοῦ Συμβουλίου Κοινωνικῆς Πολιτικῆς καὶ Διοικήσεως εἶναι ἡ ἐν τοῖς τῶν πλαισίων τῆς γενικῆς κυβερνητικῆς πολιτικῆς καὶ τῶν κατευθύνσεων τοῦ Ὑπουργικοῦ Συμβουλίου λῆψις ἀποφάσεων ἐπὶ τῆς γενικῆς κοινωνικῆς πολιτικῆς καὶ τῶν μέτρων ἀναδιοργανώσεως τῆς διοικήσεως. Εἰς τὸ Συμβούλιον τοῦτο ἀνήκει ἐπίσης καὶ ἡ κατ' ἀρχὴν λῆψις ἀποφάσεων ἐπὶ τῆς σκοπιμότητος νομοθετικῆς ρυθμίσεως ἀντικειμένων κοινωνικῆς πολιτικῆς ἢ διοικήσεως.

Τὸ συμβούλιον θὰ συνεδριάζῃ ἅπαξ τῆς ἑβδομάδος θὰ παρίστανται δὲ καὶ ἄλλοι ὑπουργοὶ ἐφ' ὅσον συζητοῦνται θέματα τῆς ἁρμοδιότητος αὐτῶν. Θὰ δύνανται ἐπίσης νὰ καλοῦνται εἰς τὰς συνεδριάσεις του καὶ ἀνώτατοι δημόσιοι λειτουργοὶ καὶ ἄλλοι εἰδικοὶ πρὸς παροχὴν πληροφοριῶν καὶ στοιχείων. Ἡ πρώτη συνεδρίασις τοῦ Ἐθνικοῦ Συμβουλίου Κοινωνικῆς Πολιτικῆς ὡρίσθη διὰ τὴν ἑσπέραν τῆς προσεχοῦς Δευτέρας.

ΑΙ ΔΗΛΩΣΕΙΣ ΕΙΣΟΔΗΜΑΤΟΣ ΜΕΧΡΙ ΚΑΙ ΤΗΣ 10.2.1968

Αἱ Οἰκονομικαὶ Ἐφορίαι θὰ παραλαμβάνουν Δηλώσεις Φορολογίας Εἰσοδήματος μέχρι καὶ τῆς 10ης Φεβρουαρίου 1968.

Η ΗΧΩ ΤΗΣ ΚΡΗΤΗΣ

ΧΑΝΙΑ 31

* Ἐντὸς τῆς ἐνταῦθα οἰκίας του ἀπεβίωσεν αἰφνιδίως ὁ Δημοσθένης Ἰωάν. Ἀναστασάκης, ἐτῶν 70, συνταξιοῦχος ΤΕΒΕ.

Ὡς ἐξηκριβώθη ὁ θάνατος του προῆλθεν ἐκ καρδιακῆς προσβολῆς.

Ἐπίσης, αἰφνιδίως ἀπεβίωσεν, ἐντὸς τῆς εἰς τὸ χωρίον Στέρνες Ἀκρωτηρίου οἰκίας του ὁ Ἰωάννης Γεωργ. Παντελάκης, ἐτῶν 80, συνταξιοῦχος.

Δι' Ἀμφοτέρας τὰς περιπτώσεις ἀπεκλείσθη ἐγκληματικὴ ἐνέργεια.

Πάντως πιστεύεται ὅτι οἱ αἰφνίδιοι θάνατοι οἱ ὁποῖοι σημειοῦνται τελευταίως ὀφείλονται μᾶλλον εἰς τὰς χαμηλὰς θερμοκρασίας αἱ ὁποῖαι ἐπικρατοῦν κατ' αὐτάς.

* Εἰς τὸ χωρίον Τσικαλαριά, ὁ Εὐθύμιος Ρουμελιωτάκης οἰκοδόμος ἐτῶν 26, εἰσελθὼν εἰς τὴν οἰκίαν τοῦ συγχωριανοῦ του Νικολάου Συκαμιᾶ ἐτῶν 49, διετάραξε τὴν οἰκογενειακὴν του εἰρήνην καὶ ἐκ παραλλήλου ἐπιτεθεὶς κατ' αὐτοῦ τὸν ἐτραυμάτισε ἐλαφρῶς εἰς τὸ πρόσωπον διὰ τῶν χειρῶν του.

ΡΕΘΥΜΝΟΝ 31

* Παρουσία τῶν Τοπικῶν Ἀρχῶν τοῦ Νομοῦ μας, θὰ γίνῃ ἐντὸς τῶν ἡμερῶν ἡ ἠλεκτροδότησις ὑπὸ τῆς Δ.Ε.Η. τοῦ χωρίου Ἀσῆ — Γωνιὰ Ρεθύμνης.

* Διὰ Β, Διατάγματος μετατίθεται εἰς τὸ Ὑπουργεῖον Ἐσωτερικῶν ὁ Διευθυντὴς τῆς Νομαρχίας Ρεθύμνης κ. Ἀριστείδης Δημητριάδης, ὁ ὁποῖος θὰ ἀναχωρήσῃ μετ' ὀλίγας ἡμέρας διὰ τὴν νέαν του θέσιν.

* Ἡ Γενικὴ Γραμματεία Ἀθλητισμοῦ ἐπεχορήγησεν τὴν Ἀθλητικὴν Ἕνωσιν Ρεθύμνης, διὰ τοῦ ποσοῦ τῶν 100.000 δραχμῶν.

Εἰς τὸ Συμβ. Ἀσφαλείας

ΣΥΝΕΧΙΖΟΝΤΑΙ ΑΙ ΣΥΖΗΤΗΣΕΙΣ ΔΙΑ ΤΗΝ ΣΥΛΛΗΨΙΝ ΤΟΥ 'ΠΟΥΕΜΠΛΟ,

ΑΝΤΙΠΡΟΣΩΠΟΣ ΤΗΣ ΒΟΡ. ΚΟΡΕΑΣ ΘΑ ΚΛΗΘΗ ΕΙΣ ΤΟ ΣΥΜΒΟΥΛΙΟΝ;

ΑΘΗΝΑΙ 31.—

• ΕΙΣ τὰ Ἡνωμένα Ἔθνη συνεχίζονται αἱ διπλωματικαὶ προσπάθειαι διὰ τὴν διευθέτησιν τῆς κρίσεως ποὺ ἐδημιουργήθη κατόπιν τῆς συλλήψεως τοῦ ἀμερικανικοῦ σκάφους «Πουέμπλο» ὑπὸ τῶν βορειοκορεατῶν.

• ΟΥΤΩ ὁ ἀρχηγὸς τῆς ἀμερικανικῆς ἀντιπροσωπείας κ. Γκόλμπερτ εἶχεν μακρὰν συνομιλίαν μὲ τὸν γενικὸν γραμματέα τοῦ ΟΗΕ κ. Θάντ καὶ μὲ τὸν πρόεδρον τοῦ Συμβουλίου Ἀσφαλείας κ. Σαχῆ.

• ΤΟΝ πρόεδρον τοῦ Συμβουλίου Ἀσφαλείας ἐπεσκέφθη ἐξ ἄλλου βραδύτερον καὶ ὁ Ρῶσος ἀντιπρόσωπος κ. Μορόζωφ.

• ΕΝ ΤΩ μεταξὺ ἐγνώσθη ὅτι ἐξακολουθοῦν νὰ ὑφίστανται αἱ διαφωνίαι ἐπὶ τῆς προτάσεως, ὅπως κληθῇ ἡ Βόρειος Κορέα νὰ ἀποστείλῃ ἀντιπρόσωπόν της εἰς τὸν Ὀργανισμὸν Ἡνωμένων Ἐθνῶν διὰ νὰ λάβῃ μέρος εἰς τὰς συνομιλίας.

• ΑΙ Ἡνωμέναι Πολιτεῖαι ἐπιμένουν ὅτι διὰ νὰ συζητήσουν τὸ θέμα πρέπει οἱ βορειοκορεᾶται νὰ ἀφήσουν ἐλεύθερο τὸ «Πουέμπλο» καὶ τὸ πλήρωμά του.

Δήλωσις τοῦ Μπάρναρντ

ΔΕΝ "ΕΔΑΜΑΣΘΗ„ ΑΚΟΜΗ Η ΑΝΤΙΣΤΑΣΙΣ ΤΟΥ ΟΡΓΑΝΙΣΜΟΥ ΕΙΣ ΤΑ ΞΕΝΑ ΣΩΜΑΤΑ

ΑΘΗΝΑΙ 31.—

Ὁ καρδιοχειρουργὸς μὲ «τὰ χρυσᾶ χέρια» Νοτιοαφρικανὸς καθηγητὴς Κρὶς Μπάρναρντ παρεδέχθη χθὲς ὅτι ἡ Ἐπιστήμη δὲν ἔχει «δαμάσει» ἀκόμη τὸ φαινόμενον τῆς ἀποβολῆς ξένου σώματος ἀπὸ τοῦ ἀνθρωπίνου ὀργανισμοῦ. Ὁμιλῶν ἀπὸ τῆς ἰταλικῆς Τηλεοράσεως ὁ καθηγητὴς Μπάρναρντ ἀφοῦ ἐτόνισεν ὅτι σέβεται τὴν «ἰδέαν τοῦ θανάτου» τοσον διὰ τοὺς πιστεύοντας ὅσον καὶ διὰ τοὺς μὴ πιστεύοντας ἀπεκάλυψεν ὅτι, κατὰ τὰς χειρουργικὰς ἐπεμβάσεις ὁ θάνατος ὁρίζεται βάσει τριῶν κριτηρίων: Τῆς ἀπολύτου ἀπουσίας ἀνακλαστικῶν τῆς καταπαύσεως τῆς «αὐτομάτου ἀναπνοῆς» καὶ τοῦ τερματισμοῦ τῶν παλμῶν τῆς καρδίας. Παρεμβαίνων ὁ καθηγητὴς Πιέτρο Βαλντόνι ὑπεγράμμισεν ὅτι εἰς τὴν πραγματικότητα ἡ ἔννοια τοῦ θανάτου εἶναι διάφορος δι' ἕνα ἕκαστον τῶν χειρουργῶν ἀλλ' ὅτι, γενικῶς, νεκρὸν δύναται νὰ θεωρηθῇ ἕνα ὄν τοῦ ὁποίου «τὰ νευρικὰ κύτταρα δὲν ἀντιδροῦν». Ὁ καθηγητὴς Στεφανίνι εἶπεν, ὅτι τὸ οὐσιῶδες ἠθικὸν πρόβλημα τίθεται ὅταν τὰ νευρικὰ κύτταρα δὲν ἀντιδροῦν πλέον ἐνῶ δύναταί τις, διὰ τῆς μεθόδου τῆς «ἀναζωογονήσεως» νὰ κάμῃ τὴν καρδίαν νὰ πάλλῃ. Ὁ καθηγητὴς Μπάρναρντ ἀπήντησεν, ὅτι ἡ χειρουργικὴ ὁμάς δύναται νὰ σταματήσῃ τὴν «ἀναζωογόνησιν» ἂν κρίνῃ ὅτι «ἡ διέργασία τῆς καταστροφῆς τοῦ κεντρικοῦ νευρικοῦ συστήματος εἶναι ἀναποτρέπτως πρόδηλος».

Η ΕΠΙΣΤΗΜΗ ΔΙΑΒΕΒΑΙΩΝΕΙ ΟΤΙ:

Ὁ ἐρωτισμὸς τῶν ἀνθρώπων ἐξαρτᾶται ἀπὸ τὴν δύναμη τῆς ὀσφρήσεώς τους

ΜΠΟΡΕΙ ΝΑ ΚΑΤΑΝΙΚΗΘΗ Η ΨΥΧΡΟΤΗΣ

ΠΑΡΙΣΙ Ἰανουάριος —

ΑΝΔΡΕΣ ποὺ εἶναι ἀδιάφοροι γιὰ τίς γυναῖκες, γυναῖκες ποὺ ὑποφέρουν ἀπὸ ἐρωτικὴ ψυχρότητα θὰ μποροῦσαν νὰ θεραπευθοῦν ἂν οἱ γιατροὶ ποὺ τούς ἐξέτασαν ἔδιναν μεγαλύτερη προσοχὴ στὴ μύτη τους, ποὺ εἶναι τὸ κύριο ὄργανο τῆς ὀσφρήσεως. Γιατί, πολλὲς φορὲς μιὰ πάθηση ἢ μιὰ ἀτέλεια μπορεῖ νὰ ἔχῃ ἐπιπτώσεις σοβαρὲς στὴν ἐρωτικὴ ζωὴ τῶν ἀνθρώπων. Εἶναι τὸ νόημα ἀπὸ μιὰ ὑπεύθυνη ἔκθεση ποὺ ὁ Γάλλος καθηγητὴς δόκτωρ Ἀζεμούρ ὑπέβαλε σ' ἕνα διεθνὲς συνέδριο γιὰ τὴν ὄσφρηση.

—Ἡ αἴσθησή μας αὐτή, εἶπε, συνδέεται ἀπ' εὐθείας μὲ τοὺς γενετησίους ἀδένες.

Πολλοὶ ἐπιστήμονες μεταξὺ τῶν ὁποίων οἱ καθηγητὴς Κνούτ Λάρσον καὶ Ζὰκ ντὲ Μοναὶν τοῦ Κολλεγίου τῆς Γαλλίας συμφώνησαν σὲ γενικὲς γραμμὲς μὲ τὴ διαπίστωση αὐτὴ καὶ εἶπε: «Πραγματικὰ ὑπάρχει στὸν ἄνθρωπο ὅπως καὶ στὸ ζῷο, μία στενώτατη σχέση ἀνάμεσα στὴν ὄσφρηση καὶ στὴν σεξουαλικὴ λειτουργία.

Εἰδικὰ γιὰ τὰ ζῶα, αὐτὸ εἶναι φανερό. Τὸ φαινόμενο διαπιστώνεται σὲ πολλὰ ἀπ' αὐτά. Στὴν περίπτωση ὅμως τῆς πεταλούδας, συμβαίνει κάτι ποὺ ἀποτελεῖ μυστήριο: ἡ ἀρσενικὴ πεταλούδα μπορεῖ μὲ τὴ δύναμη τῆς ὀσφρήσεως νὰ ἀντιληφθῇ τὴν παρουσία τῆς θηλυκῆς ποὺ βρίσκεται πολὺ μακρυὰ ἀπ' αὐτὴ καὶ νὰ δώσουν ραντεβοῦ, χρονικὰ ἀλάθητο!

Στὸν ἄνθρωπο, λέει ὁ δόκτωρ Ἀζεμούρ, ὁ ρόλος τῆς ὀσφρήσεως στὴν ἐρωτικὴ δραστηριότητα εἶναι λιγώτερο φανερό, λόγω τῆς ἀνατομίας του, ἀλλὰ ἀποφασιστικός. Ὑπάρχουν ἀρώματα ποὺ ἐρεθίζουν τοὺς ἀνθρώπους καὶ ἄλλα ποὺ τοὺς ἠρεμοῦν. Ὅμως ὑπάρχει μυρουδιὰ σὲ γυναικεῖα σώματα ποὺ ἀναστατώνει τοὺς ἄνδρες. Ὁ Ἰταλὸς καθηγητὴς Φορτουνάτο, μιλώντας στὸ Παγκόσμιο Συνέδριο γιὰ τὴν ὄσφρηση στὶς Κάννες εἶπε ὅτι τὰ ἀρώματα δὲν πρέπει νὰ ἐξουδετεροῦνουν τὴ μυρουδιὰ τοῦ σώματος ἀλλὰ νὰ τὴν κάνουν γλυκύτερη.

Οἱ ἐμπειρογνώμονες γιὰ τὰ ἀρώματα ἀκολουθοῦν τὴ «βιομηχανία τῆς ὀσφρήσεως» ἐδήλωσαν ὅτι τὰ τεχνητὰ ἀρώματα μποροῦν νὰ ἀσκήσουν τὸ ρόλο τους σὲ ἐρωτικὲς περιπτώσεις καὶ ὅτι ἔκαναν πειράματα ποὺ ἀπέδειξαν τὴν ἄποψή τους αὐτή. Μπόρεσαν συγκεκριμένα νὰ ἀλλάξουν τὸν ἐρωτικὸ κύκλο σὲ γάτες ἐνῶ κουνέλια τὰ κατέστησαν ἀντιθέτως ἐρωτικὰ ἀδιάφορα.

Ὁ καθηγητὴς Κνούτ Λάρσον εἶπε σχετικὰ τὰ ἑξῆς:

—Δὲν εἶναι τυχαῖο τὸ γεγονὸς ὅτι οἱ ἄνθρωποι ἄδρες καὶ γυναῖκες ποὺ ἔχουν ἐρωτικὴ ψυχρότητα ὑποφέρουν ἀπὸ μιὰ πάθηση ποὺ λέγεται ἀνοσμία. Αὐτὸ καὶ μόνο εἶναι ἀρκετὸ νὰ ἀποδείξῃ πόσο στενὴ σχέση ὑφίσταται ἀνάμεσα στὴν ὄσφρηση καὶ στὴν ἐρωτικὴ δραστηριότητα. Εἶναι ἀλήθεια ἐπίσης, ὅτι ὡρισμένα ἀρώματα μποροῦν νὰ ἐρεθίσουν τὸν ἄνθρωπο, ἐνῶ ἄλλα νὰ τὸν καταπραΰνουν.

Ὁ δόκτωρ Ἀζεμούρ εἶπε, μὲ τὴ σειρά του τὸ ἑξῆς:

—Δὲν χωρεῖ ἀμφιβολία, ὅτι ὁ ἐρωτισμὸς τῶν ἀνθρώπων καθορίζεται ὡς ἕνα σημεῖο ἀπὸ τὴν ὄσφρηση. Οἱ πιὸ ἐπιθετικοὶ ἄνδρες εἶναι ἐκεῖνοι ποὺ ἔχουν δυνατὴ ὄσφρηση. Τὶς παρατηρήσεις αὐτὲς τὶς κάναμε πρὶν ἀπὸ πέντε χρόνια. Πολλὰ πειράματα δικαίωσαν τὴν ἄποψή μας. Εἶναι ὅμως ἀπαραίτητο νὰ ἑρμηνεύσουμε αὐτὰ τὰ γεγονότα καὶ νὰ ἀπαντήσουμε σὲ μιὰ σειρὰ ἀπὸ ἐρωτήματα ποὺ ἔχουν τεθῆ. Τὸ ἄρωμα παίζει στὸν ἄνθρωπο τὸν ἴδιο ρόλο ποὺ παίζει στὰ ζῶα ἡ ὀσμὴ τοῦ σώματος. Ἡ ἀλήθεια αὐτὴ θὰ πρέπει νὰ ἀναλυθῇ καὶ νὰ γίνῃ ἀντικείμενο εἰδικῶν ἐρευνῶν κυρίως γιὰ τοὺς ψυχολόγους καὶ σεξολόγους. Γιατὶ ἂν μπορέσουμε καὶ φθάσουμε σὲ συμπεράσματα γιὰ τὴν κάθε περίπτωση εἶναι βέβαιο ὅτι οἱ ἐρωτικὰ ἀπαθεῖς ἄνθρωποι θὰ θεραπευθοῦν. Δὲν θὰ ὑπάρχουν πλέον οὔτε ψυχρὲς γυναῖκες, οὔτε ψυχροὶ ἄδρες. Καὶ πολλὲς ἐρωτικὲς ἀνωμαλίες θὰ τακτοποιηθοῦν.

'Ιστορίες τοῦ χωριοῦ

ΤΟ ΔΙΛΗΜΜΑ ΤΟΥ ΠΟΛΥΔΩΡΟΥ

Τοῦ κ. ΚΩΣΤΗ ΦΡΑΓΚΟΥΛΗ-ΑΝΤΑΙΟΥ

3ον

Ἔνιωθε δυστυχὴς ποὺ δὲν τὸν πίστευα. Ἔκασε τὸ κέφι του, τὸ χαρούμενο κι ἀφρόντιστο ὕφος του, τοὺς τρόπους του κι ἔδειχνε σκυθρωπός, ἀλλοιώτικος. Κι αὐτὸ γιατί, ὅταν ἄρχιζε νὰ μοῦ περιγράφει τὴ γυναῖκα του, τὸν σταματοῦσα καὶ δὲν τοῦ ἐπέτρεπα νὰ προχωρήσει.. Ἔτσι ἀραίωσαν οἱ συναντήσεις μας καὶ γιὰ λίγο καιρὸ σταμάτησαν ὁλότελα. Δόξα σοι ὁ θεός εἶπα ποὺ δὲν θὰ σανίζομαι πιά. Μιὰ μέρα ὅμως ἐκεῖ ποὺ καθόμουν στὸ ταβερνάκι τοῦ Φυσέκα, κι ἀγνάντευα μόνος τὸ πέλαγο ἦρθε κοντά μου καὶ μοῦ λέει:

—Εἶσαι φίλος μου;

—Γιατὶ ρωτᾶς; ἀμφιβάλλεις;

—Ἀμφιβάλλω, γι' αὐτὸ πρέπει νὰ μοῦ τὸ ἀποδείξεις.

—Μὲ τί τρόπο;

—Ἂν κάμεις αὐτὸ ποὺ θὰ σοῦ ζητήσω.

—Θὰ τὸ κάμω, εἶπα χωρὶς νὰ τὸ πολυσκεφτῶ.

—Μοῦ δίνεις τὸ λόγο σου;

—Στὸν δίνω εἶπα χωρὶς νὰ μαντεύω τὸ εἶδος τῶν ἀποδείξεων ποὺ ἤθελε.

—Λοιπόν, ἀπόψε θὰ 'ρθεις μαζί μου καὶ θὰ σὲ κρύψω στὴν κρεββατοκάμαρή μας γιὰ νὰ δεῖς καὶ μὲ τὰ μάτια σου, ἂν σοῦ λέω φέμματα γιὰ τὴ γυναῖκα μου!

Ἔμεινα ἄναυδος καὶ γιὰ λίγα λεπτὰ δὲν μποροῦσα νὰ μιλήσω ἀπὸ τὴν ἔκπληξη.

—Θά 'σαι μεθυσμένος Νέαρχε, γιὰ νὰ λές τέτοιο πρᾶμα, εἶπα. Σκέφτηκες καλὰ τί ζητᾶς; Εἶναι πρωτάκουστο....

—Δὲν εἶμαι καθόλου μεθυσμένος καὶ ξαίρω καὶ τί ζητῶ. Ἂν δὲν ἔρθεις θὰ πεῖ πῶς δὲν ἔχεις λόγο. Θὰ χάσω τὴ φιλία σου κι ἐγὼ θά' μαι δυστυχής....

—Ἄφησε νὰ τὸ σκεφτεῖς καλύτερα εἶπα, μὲ τὴν ἐλπίδα πὼς θὰ 'βλεπε κι ὁ ἴδιος πόσο ἀταίριαστο ἦταν, πόσο ἀνήθικο αὐτὸ ποὺ μοῦ ζητοῦσε.

Δὲν ἤθελε μὲ κανένα τρόπο νὰ τὸ ἀναβάλει. Ἐγὼ ὅμως, δὲν πῆγα. Οὔτε κεῖνο τὸ βράδυ, οὔτε τὸ ἑπόμενο, οὔτε τὸ ἄλλο. Εἶχα τὴν ἐλπίδα πὼς μὲ τὸν καιρὸ θὰ τοῦ περνοῦσε τὸ παράξενο αὐτὸ βίτσιο καὶ θὰ μ' εὐγνωμονοῦσε ποὺ δὲν ἐπωφελήθηκα τῆς τρέλλας του. Ἐκεῖνος ὅμως δὲν μὲ ἄφησε ἥσυχο, κι ὅλο γιὰ τὴ γυναῖκα του μοῦ ἔλεγε. Αὐτὸ τὸ μαρτύριο κράτησε μῆνες, μέχρι ποὺ βαρέθηκα πιά, ν' ἀντιστέκωμαι.

—Ἂν ἔρθω, θὰ μ' ἀφήσεις ἥσυχο; εἶπα.

—Θὰ σ' ἀφήσω ἀφοῦ τηρήσεις τὸ λόγο σου.

—Καὶ δὲν φοβᾶσαι μήπως γίνει τίποτε κακό;

—Τί κακὸ δηλαδή; ἀπόρησε.

—Ἄνθρωπος εἶμαι κι ἐγώ, Νέαρχε, ἀπὸ σάρκα καὶ ὀστᾶ, δὲν εἶμαι πέτρα, δὲν εἶμαι βράχος, δὲν εἶμαι ἀτσάλι; Δὲν τὸ καταλαβαίνεις; Μπορεῖ νὰ λυγίσω! Καὶ τότες....

—Δὲν παθαίνεις τίποτα! Σὲ ξαίρω ἐγὼ τί νεῦρα ἔχεις. Ἐξ ἄλλου μόνο ποὺ θὰ τὴ δεῖς!.. Τίποτε ἄλλο....

—Κι ἂν τὸ καταλάβει

• Συνέχεια εἰς τὴν 4ην σελίδα

'Η νόσος τῆς ἐποχῆς

Η ΓΡΙΠΠΗ ΚΑΙ ΤΑ ΜΕΤΡΑ ΠΡΟΣ ΑΝΤΙΜΕΤΩΠΙΣΙΝ ΤΗΣ

Ἀνακοίνωσις τοῦ Ὑγ. Κέντρου

Τὸν τελευταῖο καιρὸ ἔγραφαν οἱ ἐφημερίδες διὰ τὴν Γρίππη ποὺ ὑπάρχει στὴν Ἀγγλία καὶ Δανία καὶ σέ ἄλλα κράτη αὐτὴν τὴν στιγμήν.

Καὶ ἐμᾶς ἐδῶ ἔχουν σημειωθῆ τὶς τελευταῖες ἡμέρες μερικὰ κρούσματα Γρίππης. Γιὰ τοῦτο ὀξίζει νὰ σημειώσουμε λίγα λόγια γιὰ τούτη τὴν ἀρρώστεια. Ἡ Γρίππη εἶναι μιὰ μεταδοτικὴ ἀρρώστεια ὄχι τόσο ἐλαφριὰ ὅσο τὴν θεωροῦν πολλοί, ποὺ ὀφείλεται σὲ ἰό, δηλαδὴ ἕνα πολὺ μικροσκοπικὸ μικρόβιο. Τὰ συμπτώματα της εἶναι ρίγη, πυρετός, βήχας πόνος στὶς ἀρθρώσεις καὶ στὴ ράχι πονοκέφαλος καὶ μιὰ γενικὴ κακουχία καὶ ἀδυναμία. Ἡ ἀρρώστεια γίνεται βαρειὰ ὅταν βρῇ τὸ ἄτομο ἐξασθενημένο. Γι' αὐτὸ σὲ ἐπιδημίες Γρίππης οἱ ἡλικιωμένοι καὶ τὰ μικρὰ τὴν παθαίνουν βαρειά. Ἂς φροντίσωμε λοιπὸν νὰ εἶναι δυνατὸς καὶ ὄχι ἐξασθενημένος ὁ ὀργανισμός μας ἀποφεύγοντας τὴν κόπωση σωματικὴ καὶ πνευματική. Νὰ τρῶμε καλὴ τροφὴ θρεπτικὴ καὶ ἀκόμα λεμόνια καὶ πορτοκάλια ποὺ κάνουν καλὸ γιατὶ ἔχουν βιταμίνη C ποὺ αὐξάνει τὴν ἀν-

• Συνέχεια

ΚΟΙΝΩΝΙΚΑ

ΜΝΗΜΟΣΥΝΟΝ

Τελοῦμεν αὔριον Παρασκευὴν 2αν Φεβρουαρίου ἐτήσιον ἀρχιερατικὸν μνημόσυνον ἐν τῷ Ἱερῷ Ναῷ Ἀναλήψεως τοῦ προσφιλοῦς μας πατρὸς καὶ πάππου

ΜΙΛΤΙΑΔΟΥ ΜΑΡΗ
Ἱερέως

Τὰ τέκνα: Μαρία Μαρῆ, Ἑλένη Μαρῆ, Εὐαγγελία Μαρῆ, Ἰωάννης καὶ Βαρβάρα Μαρῆ, Κίμων καὶ Ρίτα Μαρῆ, Ἰωάννης καὶ Ἀθηνᾶ Βαμβουκάκη, Ἀπολλόδωρος καὶ Ριρίκα Μελισσείδη.

Οἱ Ἐγγονοί

ΕΥΧΑΡΙΣΤΗΡΙΑ

Μὴ συνελθόντες ἀκόμη ἀπὸ τὸν θάνατον τοῦ προσφιλοῦς μας πατρὸς Μαξίμου Νυστέρα θεωροῦμεν χρέος μας νὰ εὐχαριστήσωμε ὅλους ἐκείνους ποὺ συμπαρεστάθησαν εἰς τὸ πένθος μας καὶ παρηκολούθησαν τὴν κηδείαν του.

ΤΑ ΠΑΙΔΙΑ ΤΟΥ

Ἐξερχόμενος τοῦ Πανεπιστημιακοῦ Δημοτικοῦ Νοσοκομείου ἐπειτα ἀπὸ πολυήμερον νοσηλείαν μου θεωρῶ ὑποχρέωσίν μου ὅπως καὶ διὰ τοῦ Τύπου εὐχαριστήσω τὸν Διευθυντὴν, τοὺς μικροβιολόγους καθὼς καὶ τὸ προσωπικὸ γενικὰ τοῦ νοσοκομείου, διὰ τὴν εὐγενῆ συμπεριφορά τους καὶ τὸ ἐνδιαφέρον τους πρὸς βελτίωση τῆς ὑγείας μου. Ἰδιαιτέρως εὐχαριστῶ τὸν θεράποντα ἰατρὸν παθολόγον κ. Ἰωάννην Μανουσάκην διὰ τὴν ἐπιμελημένην καὶ ἐντατικὴν προσπάθειάν του πρὸς διάσωσιν καὶ θεραπείαν μου ἀπὸ κρίσιμον κατάστασιν.

Τοιοῦτοι ἐπιστήμονες τιμοῦν τὴν Ἐπιστήμην.

Ἐν Ἡρακλείῳ τῇ 31.1.68

Ὁ Εὐχαριστῶν

ΗΡΑΚΛΗΣ Ι. ΚΩΣΤΑΚΗΣ

ΙΩΑΝ. Μ. ΚΟΥΚΟΥΡΑΚΗΣ
ΟΡΘΟΠΕΔΙΚΟΣ – ΧΕΙΡΟΥΡΓΟΣ
Διδάκτωρ Πανεπιστημίου Bologna τ. Ἐπιμελητὴς Κρατικοῦ Νοσοκομείου Πειραιῶς ἐπανελθὼν δέχεται καὶ χειρουργεῖ ἐν τῇ Πολυκλινικῇ Ἡρακλείου

Κινηματογράφος

ΑΣΤΟΡΙΑ

Μιὰ κυρία στὰ Μπουζούκια
ΗΛΕΚΤΡΑ

Θεέ μου... Πόσο σ' ἀγαπῶ
Νέος ΑΠΟΛΛΩΝ

Ἡ ἀσύλληπτη ἀπόδρασις
ΚΡΟΝΟΣ

Ἡ Παιχνιδιάρα
ΝΤΟΡΕ

Ναβάχο Τζὸ
:

ΦΑΡΜΑΚΕΙΑ

Διανυκτερεῦον σήμερον
Κλ. Λ. Κανακάκη

ΚΛΙΝΙΚΑΙ ΙΚΑ

Τηλέφ.

Ἁγ. Παρασκευὴ	Παθ)κὰ	
Ἁγ. Γεώργιος	Χειρ)κὰ	
Εὐαγγελισμὸς	Ὡρλ)κὰ	20–00
Ἀπ. Παῦλος	Καρδ)κὰ	28–65
Ἁγ. Ἰωάννης	Νευρ)κὰ	32–02
Δασκαλάκη		Ὀφ)κὰ
Ἁγ. Γεώργιος	Οὐρ)κὰ	27–20
Ἱερωνυμάκη	Γυν)κὰ	23–62
Ἁγ. Παρασκευὴ		Ὀρθ)κά

ΕΦΗΜΕΡΕΥΟΝΤΕΣ ΙΑΤΡΟΙ

Σταυρακάκης Ἰωάννης Παθολόγος ὁδὸς Ἰδομενέως τηλ. 3352.
Παιδιατρικὴ κλινικὴ ὁδὸς Σμύρνης τηλ. 5858

ΣΥΓΚΟΙΝΩΝΙΑΙ

ΑΕΡΟΠΟΡΙΚΑΙ

Ἀφίξεις ἐξ Ἀθηνῶν ὥρα 1805 -2320
Ἀναχωρήσεις δι' Ἀθήνας 1845 –2400

ΑΚΤΟΠΛΟΪΚΑΙ

Γ)Β «ΜΙΝΩΣ»
Ἀναχώρησις 6,30 μ.μ. κατ' εὐθεῖαν Πειραιᾶ.

ΜΕΤΑΦΟΡΑ ΟΔΟΝΤΙΑΤΡΕΙΟΥ
ΓΕΩΡΓΙΟΣ ΑΛΗΓΙΖΑΚΗΣ
ΧΡΥΣΗ ΑΛΗΓΙΖΑΚΗ
Μετέφεραν τὸ ὀδοντιατρεῖον των ἐπὶ τῆς ὁδοῦ 1770 ἀριθμ. 26 (πλησίον Παλαιᾶς Ἀγροτικῆς Τραπέζης) Τηλ. 2403.

Τὸ Καστρινὸ Εἰκοσιτετράωρο

Πεννιὲς

— Παρὰ τὴν συννεφιὰ καὶ κρύα κατάθλιψη τῆς προχθεσινῆς ἡμέρας ὁ καιρὸς — εὐτυχῶς — δὲν ἐπεδεινώθη σὲ καινούργια χιονιὰ ὅπως διαλαλοῦσε καὶ ἐπροφήτευε ἡ ἐπιστήμη.

— Κάποιες αἰσιόδοξες ὑποσχέσεις ἔδωσε πάλι χθὲς μὲ τὴν διακεκομμένη λιακάδα του ὁ οὐρανὸς καὶ μὲ τὴν κάποια ἄνοδο τῆς θερμοκρασίας.

— Ἐν τῷ μεταξὺ ἡ γρίππη βρίσκεται στὴν ἀκμὴ τῆς δραστηριότητός της καὶ ἔχει κρεββατώσει πάρα πολλοὺς συμπολίτες, ἐνῶ ἄλλοι μόλις κατορθώνουν νὰ κρατιοῦνται στὰ πόδια τους.

— Μὲ τὴν κατάσταση αὐτὴ ἔχει ζωηρέψει αἰσθητὰ ἡ κίνηση στὰ φαρμακεῖα ποὺ ξοδεύουν κάθε εἴδους φάρμακο.

— Ἀπὸ σήμερα, ἀρχίζει τὸ χειμερινὸ εἰκοσαήμερο τῶν ἑκπτώσεων στὰ καταστήματα ποὺ πουλοῦν εἴδη τοῦ χειμῶνα καὶ κυρίως εἴδη ἐνδυμάτων καὶ ποπούτσια.

— Καὶ εἶναι μιὰ πραγματικὴ εὐκαιρία γιὰ ὅσους ἔχουν ἐλλείψεις γιατὶ μὲ αἰσθητῶς λιγώτερα χρήματα μποροῦν νὰ τὶς καλύψουν.

ΔΗΜΗΤΡΙΟΣ ΣΠΥΡΙΔΑΚΗΣ

Ἡ ἀγγελία τοῦ θανάτου του ἦταν ἕνα ποτῆρι πίκρα ποὺ μᾶς προσέφερε ἀναπάντεχα ἡ ζωή. Χρειάζεται δύναμις ἀλήθεια γιὰ νὰ στερηθῆς ἕνα συνάνθρωπον καὶ φίλον ὅπως ὁ ἐκλιπὼν ὁ ὁποῖος ἤξαιρε νὰ δίνη μ' ἁπλοχεριὰ στοὺς γύρω του ὅτι ὁ Θεὸς τοῦ εἶχε πλουσιοπάροχα χαρίσει: «Καλωσύνη ἁπλότητα λιτότητα, ἀνεξικακία, εὐγνωμοσύνη Αὐτὸ μποροῦμε νὰ τὸ ὁμολογήσωμε ὄχι μόνο ἐμεῖς οἱ ἀποτελοῦντες τὸ στενὸν περιβάλλον του, ἀλλὰ καὶ ὁλόκληρος ἡ κοινωνία τοῦ Ἡρακλείου. Ὅλη του ἡ ζωὴ ἦτο μία ἀπέραντη προσφορὰ ἀγάπης καὶ εὐγενείας. Ἡ ἀπεριόριστη δὲ ἀνεξικακία του τὴν ὁποίαν καὶ προηγουμένως ἀναφέρω, τὸν ἐσυνόδευσε καθ' ὅλην τὴν διάρκειαν τῆς μακρο χρονίου ζωῆς του.

Ἀφοῦ ἔζησε εἰς τὸ Παρίσι ἐπὶ σειρὰν ἐτῶν, ἐγκατεστάθη καὶ ἠργάσθη ἐπὶ μακρὸν χρονικὸν διάστημα εἰς τὸ Ἡράκλειον, ἀσκῶν τιμίως καὶ ἀνθρωπιστικῶς τὸ ἰατρικὸν ἐπάγγελμα οἱ δὲ συνάδελφοι καὶ φίλοι του ἰατροὶ ἕως τὰς τελευταίας ἡμέρας τῆς ζωῆς του τοῦ προσέφερον δωρεὰν τὰς ὑπηρεσίας των ὡς ἀμοιβὴ διὰ τὰς ἀρετὰς καὶ ὑπηρεσίας τοῦ ἐκλεκτοῦ γηραιοῦ σύναδέλφου των. Ἡ εἰλικρινὴς ἀφοσίωσις του εἰς τὰς φιλίας του ἐδημιούργησε δεσμοὺς ἀκαταλύτους καὶ ἀλησμονήτους μέχρι τῶν τελευταίων ἡμερῶν τῆς ζωῆς του. Ὁ Δημήτριος Σπυριδάκης ὑπῆρξεν ἀγαπητὸς εἰς εὐρὺν κύκλον ἀνθρώπων, μεταξὺ τῶν ὁποίων καὶ ἡ γράφουσα τὰς γραμμὰς αὐτὰς καὶ τοὺς ὁποίους ὁ θάνατός του ἐλύπησε βαθύτατα.

Α. Λ.

ΤΗΛΕΜΑΧΟΣ ΠΕΤΥΧΑΚΗΣ

Ἕνας ἀκόμη ἀπὸ τοὺς Κρῆτες τῶν Ἀθηνῶν, ἀπὸ κείνους δηλαδὴ ποὺ κρατοῦν τὴν ἐπαφὴ τῆς Κρήτης, γεφυρώνοντας τὸ πέλαγος μὲ τὸν ἄλλο κόσμο, ὁ

ΤΗΛΕΜΑΧΟΣ ΠΕΤΥΧΑΚΗΣ

πέθανε τὸ περασμένο Σάββατο καὶ ἐτάφη στὴν Ἀθήνα.

Γόνος τῆς μεγάλης οἰκογενείας τῶν Πετυχάκηδων, τῆς ἱστορικῆς αὐτῆς οἰκογενείας ποὺ ἔχει συνδέσει τὸ ὄνομά της μὲ τὴν ἀκμὴ καὶ τὴν πρόοδο τῆς Κρήτης ὁ Τηλέμαχος, ἦρθε πρὶν ἀπὸ πολλὲς δεκαετίες στὸ Ἡράκλειο ἀπὸ τὸ Ρέθυμνο, καὶ ἐργάσθηκε ὡς ἔμπορος στὴν πόλη μας. Ἐπὶ δεκαετίες ποὺ ἤσκησε μὲ ὑποδειγματικὸν τρόπο τὸ λεπτὸ καὶ δύσκολο ἐπάγγελμα τοῦ ἐμπόρου στὸν πόλη μας, κατώρθωσε νὰ ἀποκτήση μόνο φίλους ὁ Τηλέμαχος Πετυχάκης, μαζὶ μὲ τὴν φήμην τοῦ εἰλικρινοῦς καὶ τιμίου ἀνθρώπου τοῦ συνεποῦς καὶ πρὸς οἰκογενειακὰς του παραδόσεις καὶ πρὸς τὰ ἤθη καὶ τὰ ἔθιμα τοῦ τόπου μας. Ἀργότερα, ἐγκατέλειψε τὴν Κρήτη γιὰ νὰ ἐγκατασταθῆ στὴν Πρωτεύουσα ὅπου μαζὶ μὲ τοὺς ἄλλους Κρῆτες ἐκεῖ ἐτίμησε τὴν Κρητικὴ του καταγωγὴ καὶ κράτησε μὲ ἰδιαίτερον ζῆλο αὐτὴν του τὴν ἰδιότητα.

Ἡ «ΠΑΤΡΙΣ» πληροφορηθεῖσα τὸν θάνατόν του ἐκφράζει τὴν βαθύτατη λύπη της στοὺς συγγενεῖς του καὶ εὔχεται νὰ εἶναι ἐλαφρὸ τὸ χῶμα τῆς Ἀττικῆς γῆς ποὺ τὸν ἐσκέπασε.

Ἀνέκδοτα

Στὴν ἀρχὴ τῆς δημιουργίας ὁ Θεὸς ἔπλασε τὴ γήινη σφαῖρα καὶ ὕστερα ἡσύχασε.

Ὕστερα ἔπλασε τὰ ζῶα καὶ ἡσύχασε.

Ὕστερα ἔπλασε τὸν Ἀδὰμ καὶ ἡσύχασε.

Τελευταῖα ἀπὸ τὸ πλευρὸ τοῦ ἀνδρὸς ἔπλασε τὴ γυναῖκα κι ἀπὸ τότε ἀλλοίμονο οὔτε ὁ Θεὸς ἡσύχασε, οὔτε ὁ ἄνδρας οὔτε ὁ κόσμος ὁλόκληρος!!!

— • —

Στὴν ἐποχὴ τοῦ Παραδείσου ὁ διάβολος ἔκαμε τὴν γυναῖκα νὰ ντυθῆ.

Σήμερα τὴν κάνει νὰ γυμνώνεται ἔλο καὶ πιὸ πολύ!!!

Ἀλλοίμονο ἀπὸ τότε κι' αὐτὸς ὁ διάβολος διεφθάρη..

— • —

Δὲν ξέρει ποτὲ κανεὶς στὴν πραγματικότητα, ποῦ, στὶς γυναῖκες τελειώνει ὁ ἄγγελος καὶ ποῦ ἀρχίζει ὁ διάβολος.

— • —

Ἐπειδὴ ὁ Θεὸς δὲν κάνει ποτὲ λάθη. Ἐπειδὴ ὁ Πλάστης τὰ πάντα ἐν σοφίᾳ ἐποίησε, ἐρωτοῦμε ἐσᾶς νὰ μᾶς πῆτε ποιὸς ἔπλασε τὴ γυναῖκα;

Ἰωάν. Σ. Μανουσάκης
Ἰατρὸς Καρδιολόγος

Ἀριστοῦχος Διδάκτωρ Πανεπιστημίου Ἀθηνῶν εἰδικευθεὶς εἰς τὴν ΠΑΘΟΛΟΓΙΑΝ–ΚΑΡΔΙΟΛΟΓΙΑΝ ἐπὶ 41)2 ἔτη εἰς Νοσοκομεῖον BROYSSAIS Παρισίων καὶ Β' Πανεπιστημιακὴν Κλινικήν, δέχεται ἐπὶ τῆς ὁδοῦ Μονῆς Ὁδηγητρίας 7 ἔναντι Ἁγίας Αἰκατερίνης.

Τηλέφωνα: Ἰατρείου 41–52 Οἰκίας 65–65.

ΑΘ. ΣΙΜΟΣ

ΑΠΟΘΗΚΗ ΚΑΣΜΗΡΙΩΝ & ΕΤΟΙΜΩΝ ΕΝΔΥΜΑΤΩΝ

44 Καλοκαιρινοῦ 44
ΠΡΩΗΝ ΛΑΪΚΗ ΤΡΑΠΕΖΑ



ΞΕΠΟΥΛΗΜΑ
1 - 20 ΦΕΒΡΟΥΑΡΙΟΥ

ΕΥΚΑΙΡΙΕΣ!!!

ΟΙΚΟΠΕΔΑ ΕΙΣ ΠΕΡΙΟΧΗΝ ΕΛΕΥΣΙΝΟΣ

ΠΡΟΝΟΜΙΟΥΧΑ πλησίον Ἐθνικῆς ὁδοῦ, μὲ Νερὸ Ρεῦμα καὶ αὐτόματον τηλεφωνικὴν ἐπικοινωνίαν μετὰ τῶν Ἀθηνῶν καὶ προαστείων. **ΑΣΤΙΚΗ** Συγκοινωνία ἀπὸ πλατεῖα Κουμουνδούρου.

ΕΥΚΑΙΡΙΕΣ !!! ΔΙΑ ΟΙΚΟΠΕΔΑ

ΟΙΚΟΠΕΔΑ μὲ καθαροὺς τίτλους καὶ **ΟΡΙΣΤΙΚΑ** Συμβόλαια εἰς τὴν ἀξιοποιουμένη εἰς τὴν βιομηχανικὴν καὶ Ναυτιλιακὴν περιοχὴν **ΕΛΕΥΣΙΝΟΣ ΣΚΑΡΑΜΑΓΚΑ** μὲ πανοραματικὴν θέαν καὶ πρὸς τὴν θάλασσαν.

ΕΥΚΑΙΡΙΕΣ !!!

Οἰκόπεδα τῶν 500 πήχεων πρὸς 25 δρχ. ὁ πῆχυς.
Οἰκόπεδα γωνιαῖα τῶν 500 πήχεων πρὸς 30 δρχ.
ΜΙΚΡΗ ΠΡΟΚΑΤΑΒΟΛΗ — ΠΟΛΛΕΣ ΑΤΟΚΕΣ ΔΟΣΕΙΣ.

ΕΥΚΑΙΡΙΕΣ !!! ΔΙΑ ΟΙΚΟΠΕΔΑ

Ὡς εὐεργέτημα διὰ τὰς τάξεις τῶν Στρατιωτικῶν Συνταξιούχων, Ὁπλιτῶν χωροφυλακῆς, ὡς καὶ Βομβοπλήκτων, Πυροπαθῶν καὶ Θυμάτων τοῦ Β' Παγκοσμίου Πολέμου, παρέχομεν, ΕΚΠΤΩΣΙΝ 20ο)ο

ΕΥΚΑΙΡΙΕΣ !!! ΔΙΑ ΟΙΚΟΠΕΔΑ

Ἄδεια κατατμήσεως Ὑπουργείου Γεωργίας Γενικῆς Διευθύνσεως Δασῶν ὑπ'ἀριθ. πρωτ. 3072) 15)11)67.
ΠΛΗΡΟΦΟΡΙΑΙ: Εἰς τὰ γραφεῖα μας Μπιζανίου 13 Τηλ. 31–127 ΗΡΑΚΛΕΙΟΝ

ΚΡΟΝΟΣ

Παραστάσεις ἀπὸ ὥρα 4 μ.μ.

Ἀπὸψε καὶ ὁλόκληρη τὴν ἑβδομάδα. Ἕνα Φαντασμαγορικὸ ὑπερ θέαμα ποὺ τιμᾶ τὴν ἑλληνικὴ παραγωγή. Μιὰ ταινία Γέλιου... Κεφιοῦ κι' Εὐθυμίας. Μιὰ ταινία πού μαγεύει τὰ μάτια.

Η ΠΑΙΧΝΙΔΙΑΡΑ

ΑΝΝΑ ΦΟΝΣΟΥ — Ν. ΣΤΑΥΡΙΔΗΣ — ΑΔΕΚΟΣ ΤΖΑΝΕΤΑΚΟΣ — Δ. ΠΑΠΑΓΙΑΝΝΟΠΟΥΛΟΣ — ΔΕΣΠ. ΣΤΥΛΙΑΝΟΠΟΥΛΟΥ.

"ΗΛΕΚΤΡΑ,,

ΣΗΜΕΡΟΝ

Μιὰ ταινία θαῦμα. Τὸ καύχημα τῆς Εὐρωπαϊκῆς Παραγωγῆς.

ΘΕΕ ΜΟΥ... ΠΟΣΟ Σ' ΑΓΑΠΩ

(Κατάλληλον)

Γοητεία Ἔρωτας, Μουσική, Τραγούδια. Τὸ μοναδικὸ ἀριστούργημα ποὺ γνώρισε τὴν ἀποθέωσι στὸ Φεστιβὰλ τοῦ Σὰν Ρέμο.
ΜΑΡΚ ΝΤΕΗΜΟΝ — ΤΖ. ΤΣΙΝΚΟΥΕΤΤΙ.

ΝΕΟΣ ΑΠΟΛΛΩΝ Τηλ. 32-05

ΣΗΜΕΡΟΝ

Ἡ πιὸ θρυλικὴ ὑπερ-κωμωδία-ἡ πιὸ μεγάλη ὑπερ-περιπέτεια. Ὁ ΛΟΥΙ ΝΤΕ ΦΥΝΕΣ — Ο ΜΠΟΥΡΒΙΛ καὶ ὁ ΤΕΡΡΥ ΤΟΜΑΣ θὰ σᾶς προσφέρουν ἕνα δαιμονισμένο κέφι

Η ΑΣΥΛΛΗΠΤΗ ΑΠΟΔΡΑΣΙΣ

Ἔγχρωμον Παναβίζιον

Οἱ 3 Μεγάλοι Πρωταγωνισταὶ χαλοῦν κόσμο.

Κιν)φος ΑΣΤΟΡΙΑ

ΣΗΜΕΡΟΝ

Ἔναρξις ἀπὸ ὥρα 4 μ.μ. Ἡ τελευταία ταινία τῆς Ζωῆς Λάσκαρη. Κάτι ἀφάνταστο γιὰ τὸν ἑλληνικὸ κινηματογράφο.

ΜΙΑ ΚΥΡΙΑ ΣΤΑ ΜΠΟΥΖΟΥΚΙΑ

Ἔγχρωμον

Πρωταγωνιστοῦν: Ζωὴ Λάσκαρη—Κώστας Βουτσᾶς—Μάρθα Καραγιάννη—Φαίδων Γεωργίτσης Μαίρη Χρονοπούλου—Γιάννης Βογιατζῆς—Γιάννης Πουλόπουλος καὶ ὁ Χρόνης Ἐξαρχάκος.

Σινὲ ΝΤΟΡΕ

ΣΗΜΕΡΟΝ

Μὲ τὴν δύναμη ἑνὸς κεραυνοῦ καὶ τὴν ὁρμητικότητα ἑνὸς τυφῶνος σαρώνει τοὺς παρανόμους καὶ ἐπιβάλλει τὴν δικαιοσύνη.

ΝΑΒΑΧΟ ΤΖΟ

Ἔγχρωμον Σινεμασκὸπ

Ἕνα κολοσσιαῖο ΓΟΥΕΣΤΕΡΝ ποὺ θὰ σβήση ἀπὸ τὴν μνήμη σας κάθε προηγούμενο.

Πρωταγωνιστοῦν: ΜΠΑΡΤ ΡΕΥΝΟΛΝΤΣ — ΑΛΝΤΟ ΣΑΜΠΡΕΛ — ΦΕΡΝΑΝΤΟ ΡΑΙΗ.

ΠΑΣΧΑ ΣΤΑ ΙΕΡΟΣΟΛΥΜΑ

ΠΛΗΡΕΣ ΠΡΟΣΚΥΝΗΜΑ ΤΩΝ ΑΓ. ΤΟΠΩΝ

Ἀναχώρησις ἀπὸ τὸ ΗΡΑΚΛΕΙΟΝ μὲ τὸ Ὑπερπολυτελὲς ΥΠΕΡΩΚΕΑΝΙΟΝ ΠΟΣΕΙΔΩΝ ποὺ μᾶς ἐγγυᾶται ΑΣΦΑΛΕΙΑΝ ἀνεσιν ΑΠΟΛΑΥΣΙΝ. Τιμαὶ μὲ ΕΚΠΤΩΣΕΙΣ δι' ὅσους ἐγγραφοῦν τὸ ΤΑΧΥΤΕΡΟΝ.

ΠΡΟΣΟΧΗ!!! Συγκρίνατε τὸ πρόγραμμά μας.
Ἐγγραφαὶ: Πρακτορεῖον ΙΕΡΟΥΣΑΛΗΜ Ἀμισοῦ 1 Τηλ. 3652-5453. (Τοὺς Κρῆτας προσκυνητὰς θὰ συνοδεύσῃ ὁ Κος καὶ ἡ Κα Πατεράκη μετὰ τοῦ Υἱοῦ των).

ΠΑΧΥΠΛΕΞ Ο.Ε.

Ἐργοστάσιον Πλεκτῶν

Ὁδὸς Δαιδάλου Τηλ. 35-58

ΑΝΑΚΟΙΝΩΣΙΣ

Πληροφοροῦμεν τὴν ἀξιότιμον πελατείαν μας ὅτι προέβημεν εἰς τὴν ἀπ' εὐθείας ἐκ τοῦ ἐξωτερικοῦ (Ὁλλανδίας) εἰς εἰσαγωγὴν τῶν περιφήμων μαλλιῶν «OLCA» 100 ο)ο Wolle.

Οἱ ἀγοράζοντες μαλλιὰ OLCA ἐκ τοῦ καταστήματος διὰ πλέξιμον πλεκτῶν παντὸς εἴδους θὰ παραδίδουν τα τα εἰς τὸ πλεκτήριόν μας καὶ θὰ πλέκωνται καὶ θὰ ράβωνται σχεδὸν **ΔΩΡΕΑΝ.**

Ἤτοι: 1) Πλοῦζες μὲ κοντὸ μανίκι πλέξιμο ράψιμο			δρχ.	40
2) Πλοῦζες μὲ μακρὶ μανίκι	»	»	»	50
3) Πουλόβερ ἀνδρικὰ μὲ μανίκι	»	»	»	60
4) Ζακέτες ἀνδρικὲς γυναικεῖες	»	»	»	60

Σημειώσατε ἐπὶ πλέον τὰ μαλλιὰ πωλοῦνται φθηνότερα τῶν ἐδῶ Καταστημάτων καὶ Ἀθηνῶν κατὰ 2 δρχ. τὸ κουβάρι.

ΠΛΕΞΙΜΟ ΡΑΨΙΜΟ ΣΧΕΔΩΝ ΔΩΡΕΑΝ

5.000.000

ΤΕΜΑΧΙΑ ΜΕΓΑΛΩΝ ΓΕΩΓΡΑΦΙΚΩΝ ΧΑΡΤΩΝ - ΧΑΡΗ ΠΑΤΣΗ
ΟΛΩΝ ΤΩΝ ΚΡΑΤΩΝ & ΔΙΑΜΕΡΙΣΜΑΤΩΝ ΤΗΣ ΓΗΣ
ΑΡΧΙΣΑΝ ΝΑ ΔΙΑΝΕΜΩΝΤΑΙ & ΘΑ ΔΙΑΝΕΜΩΝΤΑΙ
ΕΝΤΕΛΩΣ ΔΩΡΕΑΝ
ΜΕΣΑ ΑΠΟ ΤΑ ΤΕΥΧΗ ΤΗΣ ΠΟΛΥΤΕΛΟΥΣ ΕΚΔΟΣΕΩΣ

ΑΘΗΝΑ-ΕΛΛΑΔΑ-ΚΟΣΜΟΣ

ΤΟΥ ΕΚΔΟΤΙΚΟΥ ΟΙΚΟΥ ΧΑΡΗ ΠΑΤΣΗ

Ἀγοράζοντας τὸ 2ον τεῦχος παίρνετε ΕΝΤΕΛΩΣ ΔΩΡΕΑΝ τὸ 1ον καὶ τὸν Παγκόσμιον Χάρτην. (Τὰ δύο τεύχη, 1ον καὶ 2ον εἶναι καρφιτσωμένα μαζί)

ΟΡΓΑΝΙΣΜΟΣ ΕΓΚΥΚΛΟΠΑΙΔΙΚΩΝ ΕΚΔΟΣΕΩΝ

Διαπόπουλος

ΑΝΑΚΟΙΝΩΣΙΣ

Προκειμένου νὰ λειτουργήσῃ λίαν προσεχῶς τὸ ΙΠΠΟΚΡΑΤΕΙΟΝ ΘΕΡΑΠΕΥΤΗΡΙΟΝ, ὡς ΓΕΝΙΚΗ ΚΛΙΝΙΚΗ (πλησίον Παλαιᾶς Ἀγροτικῆς Τραπέζης καὶ Γραφείων ΤΕΒΕ). Παρακαλοῦνται αἱ ἐπιθυμοῦσαι νὰ ἐργασθῶσι ἀδελφαὶ Νοσοκόμοι Ζετοῦς ἐκπαιδεύσεως καὶ πρακτικαὶ ὅπως διέλθωσι ἐκ τῆς Κλινικῆς «Τίμιος Σταυρός». Διὰ πληροφορίας καθ' ἑκάστην καὶ ὥρας 9—12 καὶ 5—7. Τηλέφωνον 32.79.

Κτηματομεσιτικὸν γραφεῖον
Ε. Μ. ΡΑΣΟΥΛΗ & ΜΗΝΑ ΣΦΑΚΙΑΝΑΚΗ
Τὸ γραφεῖον τῆς ἐμπιστοσύνης
Διαθέτομεν οἰκόπεδα καὶ οἰκίας ἐντὸς καὶ ἐκτὸς τῆς πόλεως. Τετράγωνον 50
Τηλέφωνον 34—70

ΛΙΠΑΣΜΑΤΑ ΓΕΡΜΑΝΙΑΣ

Δι' ἀπ' εὐθείας εἰσαγωγῆς ἐκ Γερμανίας διαθέτομεν τὰ περίφημα Γερμανικὰ Λιπάσματα COMPLESAL SUPRA **ΚΟΜΠΛΕΖΑΛ ΣΟΥΠΡΑ**

Περιέχουν ἐκτὸς ἀπὸ τὰ βασικὰ λιπαντικὰ στοιχεῖα, Ἄζωτο, Φωσφόρο, Κάλι, καὶ ὅλα τὰ ἀπαραίτητα ἰχνοστοιχεῖα ἤτοι: Μαγνήσιο, Μαγγάνιο, Ψευδάργυρο, Βόριο, θειϊκὸ χαλκὸ καὶ κοβάλτιο. Ἐξασφαλίζουν μεγάλες ἀπὸ δόσεις σὲ ἀμπέλια ἐλπὲς ἐσπεριδοειδῆ. Συνιστῶνται ἰδιαίτερα σὲ καλλιέργειες ντομάτας, ἀγγουριοῦ κλπ. Κοστίζουν πολὺ οἰκονομικά.

Σᾶς τὰ ἐγγυᾶται ἡ μεγάλη χημικὴ βιομηχανία FARBWERKE HOECHST **Γερμανίας.**

Διατίθενται: ΚΑΛΛΙΕΡΓΗΤΙΚΗ,
ΕΛ. ΓΡΥΛΛΟΣ & Σία
ΡΗΓΑ ΦΕΡΡΑΙΟΥ-ΣΤΡ. ΠΕΖΑΝΟΥ Τηλ. 6632
(Ἔναντι Ἐφημερίδος «ΠΑΤΡΙΣ» Ἡράκλειον)

Ἀτμοπλοΐα Κ. ΕΥΘΥΜΙΑΔΗ
ΤΑ ΦΕΡΥ - ΜΠΩΤ
ΕΛΕΑΝΝΑ, & ΜΙΝΩΣ,
ΤΑ ΔΥΟ ΜΕΓΑΛΥΤΕΡΑ ΦΕΡΥ-ΜΠΩΤ ΤΟΥ ΚΟΣΜΟΥ

Ἐξασφαλίζουν καθημερινὰς ἀναχωρήσεις ἀπὸ Ἡράκλειον πρὸς Πειραιᾶ καὶ ἐκ Πειραιῶς διὰ Ἡράκλειον. Ἀναχωρήσεις ἐξ Ἡρακλείου 6,30 μ.μ. καὶ ἐκ Πειραιῶς 6,30 μ.μ.

Κεντρικὰ πρακτ. 25ης Αὐγ. ἔναντι Ἁγ. Τίτου Τηλ. 64.50 καὶ 65.50
» » Ἔβανς » 37.77 » 63.88
» » 25ης Αὐγ. Μ. Θεοδοσάκη ☎ 27.06

ΖΗΤΕΙΤΑΙ

Ἀντιπρόσωπος Χονδροπωλητὴς
Διὰ τὴν διάθεσιν εἰς τὴν περιοχὴν μας τῶν κάτωθι Ἠλεκτρικῶν Συσκευῶν

- WESTINGHCOUSE: Ἠλ. ψυγεῖα-Ἠλ. μαγειρεῖα-Ἠλ. πλυντήρια-Τηλεοράσεις-Ραδιόφωνα κ.λ.π. κ.λ.π.
- PRESTO: Χύτραι ταχύτητος καὶ κονσερβοποιΐας-Ἠλεκτρικαὶ μικροσυσκευαί κ.λ.π.
- PRIMUS: Συσκευαὶ ὑγραερίου-Θερμάστραι πετρελαίου κ.λ.π.
- ΕΥΡΩΠΑΪΚΑ: Ψυγεῖα-Πλυντήρια-Κουζίναι Θερμάστραι-Τηλεοράσεις κ.λ.π.
- ΕΓΧΩΡΙΑ: Ψυγεῖα-Πλυντήρια-Κουζίναι-Θερμάστραι-Τηλεοράσεις κ.λ.π.

Γράψατε ἢ ἐπισκεφθῆτε
Α)ΦΟΥΣ ΑΣΛΑΝΙΔΗ Α. Ε.
Δραγατσανίου 8 Τηλ. 228-486 — Ἀθῆναι (122)

Μικραι Αγγελιαι

ΑΠΩΛΕΣΘΗ ΣΑΝ ἀστυνομικὴ ταυτότης, βιβλίον ἐγσήμων ΙΚΑ καὶ ἀσθενείας ἀνήκοντα εἰς τὸν κ. Γαληνὸ Χριστοδούλου. Παρακαλεῖται ὁ εὑρὼν νὰ τὰ παραδώσῃ εἰς τὴν Ἀστυνομίαν. 1—2

ΖΗΤΕΙΤΑΙ δεσποινὶς ἀπόφοιτος Ἐμπορικῆς μὲ σχετικὴν προϋπηρεσίαν εἰς λογιστήριον 4 κατηγορίας βιβλίων. Πληρ. τηλ. 7206. 1—5

ΠΩΛΕΤΑΙ ἐλαιόφυτον ἐκ 39 ἐλαιοδένδρων εἰς περιοχὴν Σαμπᾶ Πεδιάδος καὶ εἰς τοποθεσίαν Καράβους. Πληρ. τηλ. 5521 1—15

ΖΗΤΕΙΤΑΙ δεσποινὶς ἀπόφοιτος Γυμνασίου ἢ Ἐμπορικῆς Σχολῆς. Πληρ. τηλ. 2686 1—5

ΠΩΛΟΥΝΤΑΙ εἰς περιφέρειαν Γάζι δύο ἐλαιόφυτα μὲ 49 καὶ 41 ρίζες Ἐπίσης εἰς Σκαφιδαρᾶ οἰκία διόροφος. Τηλ. 43.36 1—6

ΠΩΛΕΙΤΑΙ ἀντλία ἠλεκτρικὴ φορητή, ἐξαιρετικοῦ συστήματος, Εὐρωπαϊκῆς κατασκευῆς διὰ μετάγγισιν βαρελίων κλπ. Τηλ. 3463 1—6

ΖΗΤΕΙΤΑΙ ὑπηρεσία δι' ὀλιγομελῆ οἰκογένειαν εἰς Ἀθήνας. Μισθὸς 1.500 μηνιαίως. Πληρ. παρ' ἡμῖν

ΠΩΛΟΥΝΤΑΙ σὲ τιμὴ εὐκαιρίας τὰ κάτωθι εἴδη:
α) Ψυγεῖον ἐπαγγελματικὸν μάρκας Κελβινέτορ.
β) Καραμπόλα γαλλικὴ (Λυών).
γ) Πὶκ —πὸγκ καὶ
δ) Ποδοσφαιράκια
Πληρ. Ἀνδρ. Τσαγκαράκη στάσις Ν. Ἀλικαρνασσοῦ τηλ. 7173.

ΠΩΛΕΙΤΑΙ αὐτοκίνητον ΒΟΛΒΟ σταίησον βαγγόν σχεδὸν καινουργὲς κατάλληλον καὶ δι' ἐπαγγελματικὸν πλήρ. τηλ. 2266 1—15

ΕΝΟΙΚΙΑΖΕΤΑΙ κατάστημα ἐπὶ τῆς ὁδοῦ Ἰωάννου Μακράκη καὶ Βαλέστρας μὲ δύο προσόψεις μετὰ ἀφοδευτηρίου καὶ αὐλῆς. Ἐπίσης πωλοῦνται ἐπίπλα κομμωτηρίου σὲ τιμὴ εὐκαιρίας. Πληρ. τηλ. 3532, Καφενεῖον Λουλουδάκη Χανίων Πόρτα. 1—7

Νέος τελειόφοιτος Λυκείου ἐκπληρώσας τὰς στρατιωτικὰς του ὑποχρεώσεις μὲ γνώσεις γραφείου ζητεῖ ἀνάλογον ἐργασίαν. Πληροφορίαι Παρ' ἡμῖν.

ΑΠΩΛΕΣΘΗ καρέκλα ταπετσαρισμένη κόκκινη κατὰ μεταφορὰν ἀπὸ αὐτοκίνητον ἐκ προαστίου Ἁλικαρνασσοῦ ἕως παλαιᾶς γεφύρας Πατελῶν. Παρακαλεῖται ὁ εὑρὼν νὰ τηλεφωνήσῃ στὸ τηλ. 81000 καὶ θὰ ἀμειφθῇ.

ΠΩΛΕΙΤΑΙ ἐπιβατικὸν αὐτοκίνητον ΟΠΕΛ Καντέτ ΙΧ εἰς ἄριστην κατάστασιν. Πληρ. τηλ. 6776 1—6

ΠΩΛΕΙΤΑΙ οἰκόπεδον εἰς τιμὴν εὐκαιρίας παρὰ τὴν θέσιν Καρτερός, ἐναντι Μπακαλόους Φουντουλάκη. Πληρ. τηλ. 7975 1—25

ΕΝΟΙΚΙΑΖΕΤΑΙ νεόδμητον κατάστημα πλησίον πλατείας Κορνάρου (Βαλιδέ Τζαμί) πρώτη πάροδος Λασιθίου πρώην δικηγορικὸν γραφεῖον κ. Σμυρνιωτάκη. Πληρ. τηλ. 6034

ΕΝΟΙΚΙΑΖΕΤΑΙ διαμέρισμα ἐκ 4 κυρίων δωματίων χώλ, προχώλ καὶ ὅλων τῶν βοηθητικῶν χώρων, σὲ τιμὴ εὐκαιρίας ἐπὶ τῆς ὁδοῦ Ἀριάδνης 26 καὶ ἀπὸ ὥρας 8 π.μ. ἕως 6 μ.μ. πληρ. τηλ. 2378 1—10

ΕΝΟΙΚΙΑΖΕΤΑΙ οἰκία λοὺς ἐκ τριῶν μεγάλων δωματίων, χώλλ, κουζίνας, κλπ. μετὰ τηλεφώνου, ὁδὸν Στυλ. Γιαμαλάκη 36 (Σφακίων) Πληρ. τηλ. 2820 1—10

ΠΩΛΟΥΝΤΑΙ εἰς θέσιν Γάζι ἐπὶ τῆς ἀμαξιτῆς ὁδοῦ 1) οἰκία συνεχομένη μετὰ καταστήματος οἰκοπέδου καὶ σταύλου. 2) φυτὸν 3 στρεμμάτων μετὰ περιβόλιον μὲ πηγάδι εἰς θέσιν Γαζανὸ Κάμπο. Πληρ. Νικ. Βασιλάκη εἰς Γάζι. 1—6

ΠΩΛΕΙΤΑΙ πλεκτομηχανὴ ἀμεταχείριστη λόγω ἀναχωρήσεως. Ἐκπ) σις δωρεάν. Μὲ εὐκολίας πληρωμῆς. Πληρ. τηλ. 7701. 1—8

ΕΝΟΙΚΙΑΖΕΤΑΙ οἰκία κειμένη ἐπὶ τῆς Λεωφόρου Κνωσοῦ 65 τετσάρων δωματίων μὲ λουτροκαμπινὲ κουζίνα καὶ πλυσταριό. Πληρ. τηλ. 7349 1—6

ΑΝΕΥΡΕΘΗ καὶ φυλάσσεται εἰς τὸ Ζαχαροπλαστεῖον Ἀκροπόλ χρυσὸ Βραχιόλι. Παρακαλεῖται ἡ ἀπωλέσασα ὅπως τὸ παραλάβῃ ἀπὸ τὸ ὡς ἄνω Ζαχαροπλαστεῖον.

ΑΠΩΛΕΣΘΗ ζελατίνη περιέχουσα ἄδεια κυκλοφορίας μοτοσυκλέττας ὡς καὶ ἄδεια ἱκανότητος ὁδηγοῦ μοτοσυκλέττας ἀνήκουσαι εἰς τὸν Γεώργ. Κόκκινον κάτοικον Ἡρακλείου. Παρακαλεῖται ὁ εὑρὼν ὅπως τὴν παραδώσῃ εἰς τὸ τμῆμα τροχαίας καὶ ἀμειφθήσεται. 1—2

ΠΩΛΕΙΤΑΙ οἰκία Νεόδμητος 3 κυρίων δωματίων εἰς Νέον Στάδιον Πάροδος Χαλκηδῶνος τηλ. 81754 1—6

ΕΝΟΙΚΙΑΖΕΤΑΙ ἰσόγειον διαμέρισμα κατάλληλον δι' ἰατρεῖον τεχνικὸν ἢ δικηγορικὸν γραφεῖον ραφεῖον κλπ εἰς λίαν κεντρικὴν θέσιν (Τριφύτσου 3 οἰκία Ἰατροῦ Σωμακάκη). Πληρ. τηλ. 2437 1—10

ΖΗΤΕΙΤΑΙ Ὑπάλληλος διὰ κατάστημα πωλήσεως ἐλαστικῶν αὐτοκινήτων κατὰ προτίμησιν προερχόμενος ἐκ τοῦ αὐτοκινητιστικοῦ κλάδου. Ἀμοιβή, Μισθὸς καὶ ποσοστά. Πληροφορίαι τηλέφωνον 30-46.

ΠΩΛΟΥΝΤΑΙ χρηματοκιβώτια καὶ νουργῆ ἀπὸ 3500 — 6000 δραχμὲς καὶ ἕνα αὐτοκίνητον Βόξ—Βάγκεν φορτηγὸ κλειστὸ 64 μοδέλλο ἀπ' εὐθείας ἐκ Γερμανίας δι' ὁποιανδήποτε χρῆσιν. Πληρ. κ. Ἄννα Βασ. Μαρκοπούλου τηλ. 4719 1—20

ΕΝΟΙΚΙΑΖΟΝΤΑΙ ἀνώγεια γραφεῖα μετὰ τουαλλέτας ἐξώστου, κατινουργῆ παρὰ τὴν πλατεῖαν Δασκαλογιάννη, κατάλληλα διὰ δικηγορικὰ ἢ τεχνικὰ γραφεῖα, ἀντιπροσωπείαι κλπ. Πληρ. Κιν)φος ΝΤΟΡΕ. Τηλ. 5767 ἢ 4447. 1—6

ΑΠΩΛΕΣΘΗ βιβλιάριον ἐνσήμων ἀνήκον εἰς τὸν Χαράλαμπον Ἀσημέναν ἀριθ. 4609226. Παρακαλεῖται ὁ εὑρὼν ὅπως τὸ παραδώσει εἰς τὴν Συνεργατικὴν Σταφιδεργατῶν 1—2

ΠΩΛΕΙΤΑΙ οἰκία νεόδμητος ἐπὶ τῆς παρόδου Μελισσινῶν. Πληροφ. τηλ. 6432

ΜΕΓΑΛΗ ΕΥΚΑΙΡΙΑ
Πωλεῖται ψυγεῖον βιτρίνα Ἐπαγγελματικὸν ὀλίγον μεταχειρισμένον εἰς ἄριστην κατάστασιν. Πληροφορίαι Ἀλκιβιάδην καφεπώλην Πλατεῖα Δασκαλογιάννη τηλ. 47—37.

ΝΕΑ ΝΕΥΡΟΨΥΧΙΑΤΡΙΚΗ ΚΛΙΝΙΚΗ
ΑΓΙΟΣ ΝΕΚΤΑΡΙΟΣ
ΙΩΑΝΝΟΥ ΧΑΡ. ΠΑΠΥΡΑΚΗ
Συν)σμὸς Δημητρίου (Πατέλλες).
Τηλ. 79-89



ΡΟΖΕ ΞΗΡΟΣ "ΜΙΝΩΣ,,
Ἀρωματικό, βελούδινο, ρουμπινί, μὲ ἰδιάζοντα καὶ μοναδικὸ χαρακτῆρα, ἐπιτραπέζιο κραφί.



ΤΟ ΠΙΟ ΣΚΟΤΕΙΝΟ ΕΓΚΛΗΜΑ

Τῆς ΑΓΚΑΘΑ ΚΡΙΣΤΙ

— 41ον —

— Ἐμεῖς γευματίσαμε στὶς ὀκτώ. Ὅταν τελείωσε τὸ φαγητό, ἡ γυναῖκα μου καὶ οἱ ἄλλες κυρίες πῆγαν στὸ σαλόνι.

Ἡ φωνὴ τοῦ Ἄλφρεντ Λῆ ἔτρεμε τώρα. Τὰ μάτια του ἔχιναν πάλι ἁπλανῆ.

— Καθόμαστε ἐκεῖ, στὸ τραπέζι.... Ξαφνικὰ ἀκούστηκε ὁ πιὸ τρομερὸς θόρυβος ἀπὸ πάνω. Καρέκλες νὰ πέφτουν, ἔπιπλα νὰ σπάνε, γυαλικὰ καὶ βάζα νὰ κομματιάζωνται. Καὶ ὕστερα, ὦ.... Θεέ μου, τραύλισε ὁ Ἄλφρεντ Λῆ, θαρρῶ πὼς τὸ ἀκούω τώρα, ὁ πατέρας μου φώναζε μιὰ φοβερή, συρτὴ κραυγὴ ἀνθρώπου σὲ θανάσιμη ἀγωνία....

Μὲ χέρια ποὺ ἔτρεμαν σκέπασε τὸ πρόσωπό του. Ἡ Λύντια ἅπλωσε τὸ χέρι της καὶ ἄγγιξε τὸ μπράτσο του.

— Καὶ ὕστερα; ρώτησε μὲ λεπτότητα ὁ συνταγματάρχης Τζόνσον.

Ὁ Ἄλφρεντ συνέχισε μὲ σπασμένη φωνή:

— Γιὰ μιὰ στιγμή.... ὅλοι τὰ χάσαμε. Ὕστερα πεταχτήκαμε καὶ βγήκαμε ἀπὸ τὴν τραπεζαρία, ὡρμήσαμε στὶς σκάλες γιὰ τὸ δωμάτιο τοῦ πατέρα μου. Ἡ πόρτα ἦταν κλειδωμένη. Δὲν μπορούσαμε νὰ μποῦμε, ἔπρεπε νὰ τὴν σπάσουμε. Ὅταν τὰ καταφέραμε εἴδαμε....

Ἡ φωνή του κόπηκε.

Ἀμέσως ὁ Τζόνσον εἶπε:

— Δὲν ὑπάρχει λόγος νὰ μποῦμε σ' αὐτὸ τὸ θέμα, κύριε Λῆ. Ἂς γυρίσουμε λίγο πίσω, στὸ διάστημα ποὺ εἴσαστε στὴν τραπεζαρία, Ποιὸς ἦταν ἐκεῖ μαζί σας ὅταν ἀκούσατε τὴν κραυγή;

«ΠΑΤΡΙΣ»
ΙΔΙΟΚΤΗΣΙΑ
ΑΛ. ΜΥΚΩΝΙΑΤΗ
Πλ. Ἐλευθερίας 7

Προϊστ. τυπογραφείου
ΚΩΝ. ΚΑΒΒΑΔΙΑΣ
Λεωφ. Κνωσσοῦ

— Ποιὸς ἦταν ἐκεῖ; ὅλοι εἴμαστε.... Ὄχι, μιὰ στιγμή.... ὁ ἀδελφός μου ἦταν ἐκεῖ. Ὁ ἀδελφός μου ὁ Χάρυ

— Κανένας ἄλλος;

— Κανένας.

— Ποῦ ἦταν οἱ ἄλλοι ἄντρες;

Ὁ Ἄλφρεντ ἀναστέναξε καὶ ζάρωσε τὰ φρύδια του προσπαθώντας νὰ θυμηθεῖ.

— Νὰ σκεφθῶ, μοῦ φαίνονται τόσο μακρυά, σὰν νὰ πέρασαν χρόνια. Τί ἔγινε.... Ἄ, ναί. Ὁ Τζώρτζ πῆγε στὸ τηλέφωνο. Τότε ἀρχίσαμε νὰ συζητᾶμε οἰκογενειακὰ καὶ ὁ Στέφεν Φάρ, βλέποντας ὅτι μιλᾶμε γιὰ προσωπικὰ μας ζητήματα κάτι εἶπε καὶ βγῆκε ἔξω, μὲ διακριτικότητα καὶ πολὺ τάκτ.

— Καὶ ὁ ἀδελφός σας ὁ Ντάβιντ;

Ὁ Ἄλφρεντ προσπάθησε νὰ θυμηθεῖ.

— Ὁ Ντάβιντ; Δὲν ἦταν ἐκεῖ; Ὄχι, βέβαια, δὲν ἦταν. Δὲν ξέρω ἀκριβῶς πότε βγῆκε ἀπὸ τὴν τραπεζαρία.

— Λοιπὸν συζητήσατε οἰκογενειακὰ ζητήματα; ρώτησε μὲ λεπτότητα ὁ Πουαρώ.

— Ἔ.... ναί.

(Συνεχίζεται)

ΣΥΓΧΡΟΝΟΝ ΣΥΝΕΡΓΕΙΟΝ ΜΟΤΟΣΥΚΛΕΤΤΩΝ

Ἀναλαμβάνομεν ὑπευθύνως τὴν Ἐπισκευήν, Βαφὴν, καὶ Ἠλεκτρικὴν ἐγκατάστασιν τῆς μηχανῆς σας.
Διαθέτομεν ΑΝΤΑΛΛΑΚΤΙΚΑ ὅλων τῶν τύπων (BMW, HOREX).

ΤΙΜΑΙ ΛΟΓΙΚΑΙ
ΜΑΚΑΚΗΣ - ΚΑΦΕΤΖΑΚΗΣ
Λ. Ἰκάρων 26

ΑΜΠΕΛΟΥΡΓΟΙ

Τὰ χόρτα στὰ ἀμπέλια καὶ κρεβατίνες σας ζημιώνουν τὴν παραγωγὴ καὶ τὴν δύναμίν των

ΕΙΝΑΙ ΣΥΜΦΕΡΟΝ ΣΑΣ Η ΚΑΤΑΣΤΡΟΦΗ ΤΩΝ

Μὲ

BITOZAN ΕΞΤΡΑ

Ἡ καλλίτερη καὶ οἰκονομικώτερη χημικὴ καλλιέργεια

BITOZAN ΕΞΤΡΑ

Μεγαλύτερη παραγωγή - γερότερα κλήματα

BITOZAN ΕΞΤΡΑ

ΚΑΜΜΙΑ ΖΗΜΙΑ οὔτε στὶς σταφίδες οὔτε στὶς κρεβατίνες οὔτε στὰ ἀμπέλια οὔτε σὲ κανένα ἄλλο δένδρο

ΖΩΟΤΕΧΝΙΚΗ Ε.Π.Ε.

Χαλκοκονδύλη 36 - ΑΘΗΝΑΙ

ΤΗΛ. 533—717

ΠΩΛΕΙΤΑΙ ΣΕ ΓΕΩΡΓΙΚΑ ΚΑΤΑΣΤΗΜΑΤΑ

ΑΝΤΑΛΛΑΚΤΙΚΑ

ΓΙΑ ΟΛΕΣ ΤΙΣ ΜΑΡΚΕΣ ΣΚΑΠΤΙΚΩΝ ΜΗΧΑΝΗΜΑΤΩΝ

Λουριὰ, Συρματόσχοινα, Μπουζί, Ἐλατήρια Ἐμβόλων, Πλατίνες, Τσιμοῦχες, Φλάντζες, Ἀλυσίδες, Τροχαλίες, Βίδες Λάστυχα, Σαμπρέλλες, Φανάρια, Ἐργαλεῖα καὶ πολλὰ ἄλλα βασικὰ εἴδη γιὰ ὅλες τὶς μάρκες Σκαπτικῶν.

Πώλησις ΧΟΝΔΡΙΚΗ - ΛΙΑΝΙΚΗ εἰς τιμὰς Ἀθηνῶν

Εἰδικαὶ τιμαὶ διὰ Μηχανουργεῖα

Γ. ΜΑΥΡΟΓΙΑΝΝΗΣ

Πλατεῖα Ἁγίας Αἰκατερίνης Ἡράκλειον Τηλ. 38-26

35

ΧΡΟΝΙΑ ΠΡΟΣΦΟΡΑΣ ΣΤΟ ΚΑΛΟ ΝΤΥΣΙΜΟ

μοναδικὲς ἐκπτώσεις γιὰ τὰ τριανταπεντάχρονα

ΕΚΠΤΩΣΕΙΣ

1 - 20 ΦΕΒΡΟΥΑΡΙΟΥ

ΠΑΛΤΑ Ἑλληνικὰ Ὁλόμαλλα	τῶν 1475-1025	ΠΑΛΤΑ ΓΥΝΑΙΚΕΙΑ Ἑλλην. Ὁλ.	τῶν 1650- 990
» » »	τῶν 1375- 750	Ἀγγλίας Ὁλόμαλλον	τῶν 1425- 775
Ἰταλίας	τῶν 1125- 675	Αὐστρίας Ὁλόμαλλα	τῶν 775- 405
Ἀγγλίας Ὁλόμαλλα	τῶν 1950-1475	Γαλλίας Γοῦνες	τῶν 1950-1275
ΚΟΥΣΤΟΥΜΙΑ Ἑλλην. Ὁλόμ.	τῶν 1475-1050	ΤΑΓΙΕΡ Ἑλλην. Ὁλόμαλλα καὶ	τῶν 1225- 700
ΤΡΕ·Ι·ΝΣ-ΚΟΤ Γερμανίας	τῶν 875- 650		τῶν 975- 500
Ἑλβετίας STOFEL	τῶν 1600-1000	Πλεκτὰ ταγιὲρ	τῶν 875- 450
ΣΑΚΚΑΚΙΑ Ἑλληνικὰ Ὁλόμαλ.	τῶν 875- 650	ΦΟΡΕΜΑΤΑ Ὁλόμαλλα	τῶν 525- 300
Ἀγγλίας	τῶν 975- 650	» »	τῶν 475- 200
		» »	τῶν 775- 400
		ΠΑΙΔΙΚΑ ΠΑΛΤΑ ἐκπτώσεις	ἀπὸ 20 - 50ο)ο

ΚΩΝΣΤ. ΜΑΡΟΥΔΑΣ καὶ ΥΙΟΣ

ΗΡΑΚΛΕΙΟΝ

ή FORD παρουσιάζει τὸ

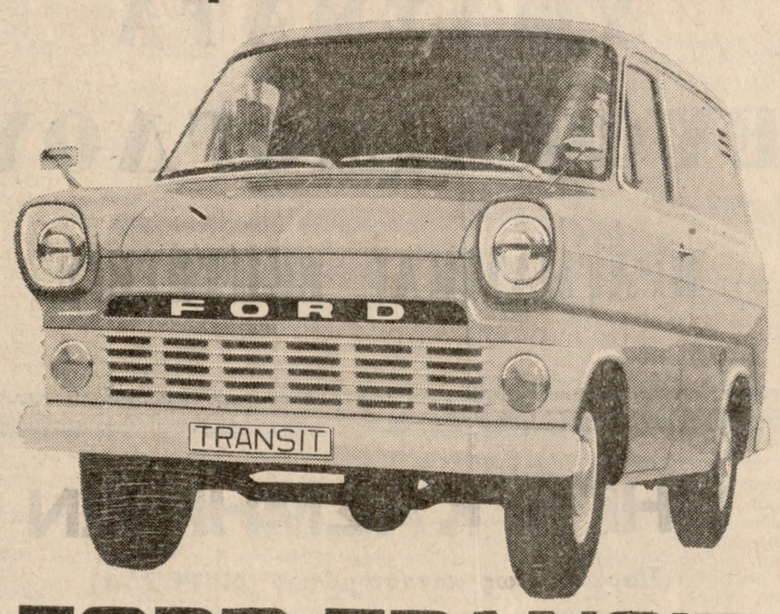

FORD TRANSIT

...ἕνα φορτηγὸ γιὰ ὅλες τὶς δουλειὲς καὶ γιὰ ὅλους τοὺς δρόμους.

FORD TRANSIT = μεγάλος χῶρος ἐμπορευμάτων
FORD TRANSIT = δύναμις μὲ οἰκονομία
FORD TRANSIT = ἀντοχή, ἀσφάλεια, ξεκούραστο ὀδήγημα
FORD TRANSIT = ἄνετος χῶρος γιὰ τὸν ὁδηγὸ καὶ 2 συνεπιβάτες

Τὸ FORD TRANSIT προσφέρεται σὲ τύπους: Κλειστοῦ VAN - Ἀνοικτοῦ PICKUP—Πλαισίου μετὰ κουβουκλίου (CHASSIS CAB) ἀπὸ 3/4 ἕως 1 3/4 τόν. καὶ Σχολικοῦ λεωφορείου (BUS).

ΑΝΤΙΠΡΟΣΩΠΟΙ ΑΥΤΟΚΙΝΗΤΩΝ FORD ΔΙΑ ΤΗΝ ΠΕΡΙΟΧΗΝ ΚΡΗΤΗΣ

Ford **ΥΙΟΙ Γ. Σ. ΖΑΜΠΕΤΑΚΗ** Ο.Ε.

62 ΜΑΡΤΥΡΩΝ 36, ΗΡΑΚΛΕΙΟΝ ΤΗΛ. 58-33

"ΑΛΕΚΤΩΡ"

HOW TO RELIEVE A **COLD**

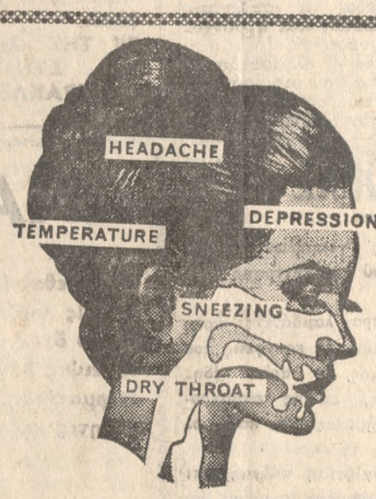

ΠΩΣ ΝΑ ΠΡΑΫΝΕΤΕ ΤΟ ΚΡΥΟΛΟΓΗΜΑ ΤΗΝ ΓΡΙΠΠΗ

WATCH OUT FOR THE SIGNS
A dry throat; sneezing; aching head and limbs; cold shivers; hot sweats; depression. All symptoms of a heavy cold or even a masty attack if 'flu. You can't avoid colds or 'flu but you can make yourself feel a great deal better—and soon.

BRINGS SAFE RELIEF
Today it is quite unnecessary to suffer the unpleasant symptoms af a cold. Just take **ARCOCIDIN** contains not one but four ingredients to lower your temperature, relieve pain and get rid of depression.
A couple tablets every four hours and you'll soon feel better. Remember;

Lowers Temperature
Ρίχνει τὸν Πυρετό
Relieves Pain Fast
Διώχνει τὸν Πόνο Ἀμέσως
Lifts Depression
Διώχνει τὴν Κατάθλιψη

ΠΡΟΣΕΞΑΤΕ ΤΑ ΣΥΜΠΤΩΜΑΤΑ
Ξηρότης φάρυγγος! Πονοκέφαλοι! Πόνοι στὶς ἀρθρώσεις! Ἰδρώματα! κατάθλιψις. Ὅλα αὐτὰ εἶναι **συμπτώματα** ἑνὸς κρυολογήματος βαρείας μορφῆς ἢ πιθανῶς καὶ μιᾶς **βαρείας** γρίππης. Δὲν μπορεῖτε νὰ ἀποφύγετε τὰ **κρυολογήματα** ἢ τὴν **γρίππη**, ἀλλὰ δύνασθε νὰ κάμετε τὸν ἑαυτόν σας νὰ **αἰσθάνετε** πολὺ **καλύτερα** .... καὶ μάλιστα **γρήγορα.**

ΑΜΕΣΗ ΑΝΑΚΟΥΦΙΣΗ
Σήμερα εἶναι ἐντελῶς περιττὸν νὰ ὑποφέρῃ κανεὶς τὰ δυσάρεστα συμπτώματα ἑνὸς κρυολογήματος. Πάρτε **Ἀρκοσιντίνη,** περιέχει ὄχι μόνο ἕνα, ἀλλὰ **τέσσερα** ἐνεργὰ φάρμακα, διὰ νὰ ὑποβιβάσουν τὸν **πυρετό,** νὰ ἀνακουφίσουν ἀπὸ τὸν **πόνο** καὶ νὰ διώξουν τὴν **κατάθλιψη.** Δύο δισκία **κάθε 4 ὥρες καὶ γρήγορα** θὰ αἰσθάνεσθε καλύτερα. **Θυμηθῆτε το!!!!**

Nothing acts faster than **Ἀμέσου Δράσεως**

ARCOCIDIN

HEADACHE : ΠΟΝΟΚΕΦΑΛΟΣ
DEPRESSION : ΚΑΤΑΘΛΙΨΙΣ
DRY THROAT : ΦΑΡΥΓΓΙΤΙΣ
TEMPERATURE : ΠΥΡΕΤΟΣ
SNEEZING : ΦΤΕΡΝΙΣΜΑ

Ἀφορμὴ «τὸ πεῖσμα» Ντὲ Γκώλ

ΚΑΙ ΝΕΑΙ ΕΡΙΔΕΣ ΕΙΣ ΤΗΝ ΕΚΑ ΣΥΝΕΠΕΙΑ ΤΗΣ ΑΓΓΛΙΚΗΣ ΑΙΤΗΣΕΩΣ

Αἱ Κάτω Χῶραι κατὰ τῆς Γαλλίας

ΑΘΗΝΑΙ 31.— Αἱ χῶραι τῆς Μπενελούξ καὶ μέλη τῆς ΕΚΑ Βέλγιον Ὁλλανδία καὶ Λουξεμβοῦργον ἐστράφησαν κατὰ τῆς Γαλλίας εἰς τὸ θέμα τῆς εἰσόδου τῆς Βρεταννίας εἰς τὴν Κοινὴν Ἀγοράν ἀναζωπυρεῖται δὲ πάλιν ἡ ἔρις εἰς τὴν Οἰκονομικὴν Κοινότητα τῆς Εὐρώπης. Οἱ ὑπουργοὶ Ἐξωτερικῶν τῶν χωρῶν αὐτῶν ἐτάχθησαν ἀπεριφράστως ὑπὲρ τῆς διεξαγωγῆς στενοτέρων συνεννοήσεων μεταξὺ τῶν Κρατῶν — μελῶν τῆς Ε.Κ.Α. καὶ τῶν χωρῶν— ὅπως ἡ Ἀγγλία —αἱ ὁποῖαι ὑπέβαλον αἰτήσεις εἰσδοχῆς εἰς τὴν Ἀγοράν. Ἡ ἀπομόνωσις αὐτὴ τῆς Γαλλίας ἐκ τῶν ἑταίρων της εἰς τὴν ΕΚΑ ὁδηγεῖ εἰς ἐπίτασιν τῆς κρίσεως ἡ λύσις τῆς ὁποίας χρονικῶς τουλάχιστον δὲν διαφαίνεται εἰσέτι. Τὸ θέμα θὰ συζητηθῆ εὐρύτερον εἰς τὴν διάσκεψιν τοῦ ἐξ ὑπουργῶν Συμβουλίου τῆς Δυτικοευρωπαϊκῆς Ἑνώσεως τοῦ ὁποίου αἱ ἐργασίαι ἤρχισαν χθὲς ἐνταῦθα. Ὁπωσδήποτε, τὸ βρεταννικὸν αἴτημα εἰσόδου εἰς τὴν ΕΚΑ κερδίζει ἔδαφος ἤδη δὲ ἡ ἀρνητικὴ στάσις τῆς Γαλλίας ἐπικρίνεται καὶ ὑπὸ τῶν πέντε ἑταίρων της εἰς τὴν Κοινὴν Ἀγοράν.

ΤΟ ΔΙΛΗΜΜΑ ΤΟΥ ΠΟΛΥΔΩΡΟΥ

● ΣΥΝΕΧΕΙΑ ἐκ τῆς 1ης σελίδος

κι ἐκείνη πῶς θὰ δικαιολογήσω τὴν παρουσία μου στὴν κάμαρη ποὺ κοιμᾶστε; Θ' ἀναλάβεις ἐσὺ καὶ θὰ τῆς πεῖς ὅτι μ' ἔβαλες ὁ ἴδιος στὸν κοιτῶνα σας; Καὶ τότε ποιὰ εἶναι ἡ θέση σου. Τὸ σκέφτηκες αὐτό; Μπορεῖ καὶ νὰ σὲ μισήσει!

—Αὐτὸ εἶναι δική μου δουλειά, εἶπε μ' αἰσιόδοξο πεῖσμα.

—Θέλω σταράτες ἐξηγήσεις γι αὐτό, γιατὶ ἂν ἐσὺ ἀδιαφορεῖς γιὰ τὶς συνέπειες ἐγὼ δὲν θέλω νὰ ἐκτεθῶ στὴ γυναῖκα σου. Εἶναι περήφανη, τὴν ἐκτιμῶ καὶ δὲν θὰ μοῦ τὸ συγχωρήσει ποτέ! Καὶ μὲ τὸ δίκιο της. Δὲν μπορεῖς νὰ κρυφοβλέπεις μιὰν ἀνυποψίαστη γυναῖκα σὰν κλέφτης σὰν συνωμότης. Δὲν εἶναι τίμιο.

—Οἱ φόβοι σου εἶναι ὑπερβολικοί μοῦ εἶπε ὁ Νέαρχος. Ἀδικαιολόγητοι. Δὲν θὰ γίνει τίποτε ἀπ' ὅσα φοβᾶσαι. Ἔλα λοιπόν.

Ἔβλεπα ὅτι δὲν μποροῦσα νὰ τοῦ ξεφύγω κι ἕνα βράδυ, μιὰ ἑβδομάδα προτοῦ ἔλθεις, ὑπέκυψα καὶ πῆγα κρυφά, ὄχι χωρὶς τύψεις, ὄχι χωρὶς δυνατὸ καρδιοχτύπι κι' ἔντονο αἴσθημα ἐνοχῆς στὴν κρεββατοκάμερα τῆς Ἀλεξάνδρας.

ΛΥΡΙΟ τὸ τέλος
ΚΩΣΤΗΣ ΦΡΑΓΚΟΥΛΗΣ

Η ΓΡΙΠΠΗ ΚΑΙ Η ΑΝΤΙΜΕΤΩΠΙΣΙΣ ΤΗΣ

● ΣΥΝΕΧΕΙΑ ἐκ τῆς 1ης σελίδος

τίστασιν τοῦ ὀργανισμοῦ. Νὰ μὴ ἐκτιθέμεθα στὸ κρύο καὶ τὴν ὑγρασίαν, νὰ κοιμώμαστε νωρὶς καὶ ἀρκετά. Καὶ γενικὰ νὰ ζοῦμε μιὰ ὑγιεινὴ ζωή. Ἔτσι ὑγιεῖς καὶ δυνατοὶ θὰ ἀντιμετωπίζουμε τὴν γρίπη καὶ κάθε ἀρρώστεια χωρὶς φόβο χωρὶς κίνδυνον καὶ ἂν ἁ κόμα τὴν ἁρπάξουμε ὅπως λένε, νὰ τὴ περάσουμε ἐλαφριά, θὰ τὴν νικήσωμεν γρήγορα. Ἂς ἀποφεύγωμε τὴν πολυκοσμία καὶ τοὺς κλειστοὺς χώρους, τὶς ἐπισκέψεις σὲ ἀρρώστους. Καθαριότης καί ἀντισηψία στὸ στόμα καὶ τὴν μύτη. Συχνὸ πλύσιμο τῶν χεριῶν. Ὅταν δοῦμε ὑποπτα συμπτώματα θὰ πρέπει νὰ προσέχωμε μερικὰ πράγματα διὰ νὰ μὴ κολλήσωμε καὶ τοὺς ἄλλους. Ὅταν ἔχωμε βῆχα ἢ καὶ φτέρνισμα ἕνα μαντῆλι νὰ κλείση τὸ στόμα ὥστε νὰ μὴ σκορποῦν τὰ στα γωνίδια. Μετὰ τὴν χρῆσιν τὰ πάφινα μαντήλια θὰ βράζωνται καὶ τὰ χαρταμάντηλα νὰ καίγωνται. Νὰ μὴ χρησιμοποιοῦν οἱ ὑγιεῖς τὰ διάφορα εἴδη ρουχισμοῦ, φαγητοῦ, κ. λ.π. τοῦ ἀρρώστου. Ὁ προφυλακτικὸς ἐμβολιασμὸς μὲ τὸ ἀντιγριπτικὸ ἐμβόλιο δὲν ἐφαρμόζεται γενικῶς ἀλλὰ μόνον σὲ ὡρισμένες περιπτώσεις διότι αὐτὸ μᾶς προφυλάσσει διὰ πολὺ λίγο καιρὸ καὶ ὑπάρχουν καὶ ἄλλες δυσκολίες ὅταν ἔχωμε πυρετὸ νὰ μείνωμε στὸ κρεββάτι καὶ νὰ φωνάξωμε γιατρό.

Νὰ μὴ πέρνωμε ἀντιβιοτικὰ χωρὶς τὴν ἐντολὴ γιατροῦ διότι αὐτὰ δὲν ὠφελοῦν στὴν Γρίππην καὶ πρέπει νὰ χορηγοῦνται μόνο στὶς ἐπιπλοκὲς μὲ ἄλλα μικρόβια. Ἀλλὰ αὐτὲς θὰ τὶς διαγνώση ὁ Γιατρός. Νὰ τρῶμε ἐλαφρὰ τροφὴ γάλα, σοῦπες, λεμονάδες, πορτοκαλάδες καὶ ζεστά.

Ἡ ἰδέα ὅτι τὸ κρασὶ ἢ ἄλλα οἰνοπνευματῶδη ποτὰ κάνουν καλὸ εἶναι ἐσφαλμένη. Ἀντίθετα πίνοντας οἰνόπνευμα προδιαθέτομεν τὸν ὀργανισμόν.

Ἐν Ἡρακλείῳ τῇ 31.1.68
(Ἐκ τοῦ Ὑγιεινομικοῦ Κέντρου Ἡρακλείου)

24600 ΤΟΝΝΟΙ ΤΟ ΕΞΑΧΘΕΝ ΕΛΑΙΟΝ

ΑΘΗΝΑΙ 31.— Βάσει στοιχείων τοῦ ὑπουργείου Ἐμπορίου τὸ σύνολον τῆς 31ης Δεκεμβρίου ἐξαχθείσης εἰς χώρας τῆς Κοινῆς Ἀγορᾶς ποσότητος κρατικοῦ ἐλαιολάδου ἀνῆλθεν εἰς 24.600 τόννους, συνολικῆς ἀξίας 562.700.000 δραχμ. περίπου.

Ἐξ ἄλλου συμφώνως πρὸς τὸ ἐγκριθὲν πρόγραμμα ἐκτελέσεως δημοσίων ἔργων προβλέπεται ἡ συνέχισις τῶν ἐργασιῶν καὶ ἡ σύντομος ἀνέγερσις 12 εἰσέτι συγκροτημάτων ἐλαιοδεξαμενῶν. Τοιοῦτον συγκρότημα θὰ κατασκευασθῆ καὶ εἰς Ἡράκλειον Κρήτης.

ΣΕΡΡΑΙ - ΠΑΟ 1-1
ΑΡΗΣ - ΠΙΕΡΡΙΚΟΣ 1-0

ΑΘΗΝΑΙ 31.— Διὰ τὸ πρωτάθλημα Α' Ἐθνικῆς Κατηγορίας ὁ Παναθηναϊκὸς ἦλθεν ἰσόπαλος (1—1) εἰς τὰς Σέρρας μὲ τὸν τοπικὸν Πανσερραϊκόν, ἐνῶ εἰς τὴν Θεσσαλονίκην ὁ Ἄρης ἐπεβλήθη τοῦ Πιερικοῦ μὲ 1—0.

Η ΚΙΝΗΣΙΣ ΤΗΣ ΑΓΟΡΑΣ ΜΑΣ

Η ΤΟΠΙΚΗ ΑΓΟΡΑ

Οὐδεμία μεταβολὴ εἰς τὰς τιμὰς τοῦ ἐλαιολάδου. Τὰ προσκομισθέντα φθασίματα ἐλαιολάδου ἀπερροφήθησαν ἐξ ὁλοκλήρου ἀπὸ τὸ ἐμπόριον,

Η ΣΥΓΚΕΝΤΡΩΣΙΣ

Μέχρι χθὲς τὸ ἑσπέρας εἶχον προσκομισθῆ εἰς τὴν συγκέντρωσιν τὴν ὁποίαν διενεργεῖ ἡ ΕΓΣΗ διὰ λογαριασμὸν τοῦ δημοσίου, 2.000 τόννοι ἐλαιολάδου.

ΣΥΝΕΡΧΕΤΑΙ ΤΟ Δ.Σ. ΤΗΣ ΕΓΣΗ

Σήμερον τὴν πρωΐαν πρόκειται νὰ συνέλθη τὸ Διοικητικὸν Συμβούλιον τῆς Ἑνώσεως Γεωργικῶν Συνεταιρισμῶν Ἡρακλείου προκειμένου νὰ ἀσχοληθῆ μὲ διάφορα θέματα τῆς ἁρμοδιότητός του.

Η ΕΘΝΙΚΗ ΤΡΑΠΕΖΑ ΜΕΤΑΞΥ ΤΩΝ 75 ΜΕΓΑΛΥΤΕΡΩΝ ΤΡΑΠΕΖΩΝ

Εἰς τὴν οἰκονομικὴν ἐφημερίδα τῆς Νέας Ὑόρκης «Ἀμέρικαν Μπάνκερ» ἐδημοσιεύθη προσφάτως πίναξ τῶν 134 μεγαλυτέρων τραπεζῶν εἰς 26 χώρας τοῦ κόσμου, ἀναλόγως τοῦ ὕψους τοῦ ἐνεργητικοῦ των. Εἰς τὸν ἐν λόγω πίνακα ἡ Ἐθνικὴ Τράπεζα κατέχει τὴν 75ην θέσιν.

Η ΕΙΣΑΓΩΓΗ ΓΕΩΜΗΛΩΝ

Ἀπεριόριστος καὶ ἐλευθέρα εἰσαγωγὴ γεωμήλων ἐκ τοῦ ἐξωτερικοῦ θὰ ἐπιτραπῆ τελικῶς.

Τὸ μέτρον λαμβάνεται πρὸς τὸν σκοπὸν τῆς καλύψεως τοῦ ἐλλείμματος, τὸ ὁποῖον ἐδημιουργήθη, ἐκ τῆς καταστροφῆς τμήματος τῆς παραγωγῆς.

Ὑπολογίζεται, πάντως, ὅτι ἡ εἰσαχθησομένη ποσότης δὲν θὰ ὑπερβῆ τοὺς 10.000 τόννους.

Η ΑΝΑΣΤΟΛΗ ΤΩΝ ΕΞΑΓΩΓΩΝ

Ὑπὸ τῆς ἁρμοδίας ὑπηρεσίας τῆς Τραπέζης τῆς Ἑλλάδος κοινοποιεῖται πρὸς τὰ ἐν Ἀθήναις κεντρικὰ καταστήματα τῶν τραπεζῶν ὡς καὶ εἰς τὰ ἐξουσιοδοτημένα διὰ τὴν ἐκδοσιν ἀδειῶν ἐξαγωγῆς ὑποκαταστήματα τῆς Ἐθνικῆς Τραπέζης, τὸ ὑπ' ἀρ. 3860) 1009)20.1,1968 ἔγγραφον τοῦ ὑπουργείου Ἐμπορίου, διὰ τοῦ ὁποίου ἀπηγορεύθη ἡ ἐξαγωγὴ γεωμήλων μέχρι 30 Ἀπριλίου 1968.

Σχετικῶς ὑπὸ τῆς Τραπέζης τῆ» Ἑλλάδος διευκρινίζεται ὅτι ἡ ἀναστολὴ ἐξαγωγῆς γεωμήλων παύει ἰσχύουσα ἀπὸ 1ης Μαΐου 1968.

Κατὰ συνέπειαν, ἀπὸ τῆς ὡς ἄνω ἡμερομηνίας θὰ χορηγοῦνται καὶ πάλιν ἄδειαι ἐξαγωγῆς γεωμήλων, ἐγχωρίου παραγωγῆς, κατὰ τὰ κεκανονισμένα, πρὸς πᾶσαν χώραν ἄνευ οὐδενὸς ποσοτικοῦ περιορισμοῦ.

Συνεπεία τῆς προχθεσινῆς συγκρούσεως

ΑΝΕΣΤΑΛΗΣΑΝ ΑΙ ΕΡΓΑΣΙΑΙ ΕΙΣ ΤΗΝ ΔΙΩΡΥΓΑ ΔΙΑ ΤΗΝ ΑΠΕΛΕΥΘΕΡΩΣΙΝ ΤΩΝ 15 ΞΕΝΩΝ ΠΛΟΙΩΝ

Ἐπιδεινοῦται συνεχῶς ἡ κατάστασις ἐνῶ ὁ κίνδυνος μιᾶς νέας συρράξεως ἀπειλεῖ καὶ πάλιν τὴν περιοχήν

ΔΕΝ ΘΑ ΛΕΙΤΟΥΡΓΗΣΗ Η ΔΙΩΡΥΞ ΛΕΓΟΥΝ ΟΙ ΙΣΡΑΗΛΙΝΟΙ

ΑΘΗΝΑΙ 31.— Αἱ χθεσιναὶ συγκρούσεις καθ, ὅλον σχεδὸν τὸ μῆκος τῆς διώρυγος τοῦ Σουέζ μεταξὺ Ἰσραηλινῶν καὶ Αἰγυπτίων ἀναμένεται ὅτι θὰ ἀποτελέσουν τὸ ἔνανσμα διὰ τὴν περαιτέρω ἐπιδείνωσιν τῆς καταστάσεως εἰς τὴν Μέσην Ἀνατολήν.

Ἡ ΔΗ πρώτη συνέπεια τῆς χθεσινῆς συρράξεως ὑπῆρξεν ἡ ἀναστολὴ τῆς ἐκκαθαρίσεως τῆς Διώρυγος ἐκ μέρους τῶν Αἰγυπτίων διὰ τὴν ἀπελευθέρωσιν 15 ξένων σκαφῶν τὰ ὁποῖα εὑρίσκονται παγιδευμένα εἰς τὴν Πικράν Λίμνην ἀπὸ τοῦ παρελθόντος Ἰουνίου.

Ἐκπρόσωπος τῆς αἰγυπτιακῆς κυβερνήσεως ἐπέρριψε τὰς εὐθύνας εἰς τοὺς Ἰσραηλινοὺς οἱ ὁποῖοι ὡς ἐδήλωσεν ἤρχισαν τὰς ἐχθροπραξίας μὲ τὴν ἐπίθεσιν ἐναντίον αἰγυπτιακοῦ σκάφους ἀσχολουμένου μὲ τὴν βυθομέτρησιν τῆς ὑδατίνης ἀπελευθερώσεως τῶν ξένων σκαφῶν.

Οἱ Ἰσραηλινοὶ ἐξ ἄλλου δικαιολογοῦντες ἀπὸ τῆς πλευρᾶς των τὴν ἐνέργειάν των ἀναφέρουν εἰς ἀνακοίνωσιν τοῦ ὑπουργείου Ἀμύνης των ὅτι οἱ Αἰγύπτιοι ἐπεχείρησαν χθὲς τὴν πρωΐαν νὰ κινήσουν σκάφη των εἰς τὸ βόρειον ἄκρον τῆς διώρυγος τοῦ Σουέζ παρὰ τὰς ἀλλεπαλλήλους προειδοποιήσεις τοῦ Ἰσραὴλ ὅτι τοῦτο ἀποτελεῖ παραβίασιν τῶν συμπεφωνημένων μεταξὺ τῶν δύο μερῶν. Εἰς ἄρνησίν των δὲ νὰ συμμορφωθοῦν ἐρρίφθησαν ἐναντίον των αἰγυπτιακῶν σκαφῶν προειδοποιητικαὶ βολαὶ πυροβολικοῦ εἰς τὰς ὁποίας ἀπήντησαν οἱ Αἰγύπτιοι καὶ τὸ πῦρ ἐγενικεύθη.

Αἰγυπτιακὸν ὅμως ἀνακοινωθὲν κατηγορεῖ τὸ Ἰσραὴλ ὅτι ἐπεχείρησε νὰ ἐμποδίση τὴν ἀναληφθεῖσαν ὑπὸ τῶν αἰγυπτιακῶν ἀρχῶν ἐπιχείρησιν ἀπελευθερώσεως τῶν παγιδευμένων εἰς τὴν διώρυγα ξένων ἐμπορικῶν σκαφῶν. Εἰς τὸ ἀνακοινωθὲν προστίθεται ὅτι αἱ Ἰσραηλιναὶ δυνάμεις κατὰ μῆκος τῆς ἀνατολικῆς ὄχθης τῆς διώρυγος ἤνοιξαν πῦρ ἐναντίον σκάφους τοῦ αἰγυπτιακοῦ ὀργανισμοῦ τῆς διώρυγος τοῦ Σουέζ τὸ ὁποῖον διενήργει ἐπιθεώρησιν βυθοῦ εἰς τὴν περιοχήν.

Κατὰ τὰς πρώτας ὑπαρχούσας πληροφορίας ἓν αἰγυπτιακὸν ἅρμα μάχης κατεστράφη κατὰ τὴν διάρκειαν συγκρούσεων εἰς τὸν τομέα τοῦ Ἔλ Καντὲρ καὶ τρεῖς Ἰσραηλινοὶ στρατιῶται ἐφονεύθησαν. Τὸ πῦρ, τὸ ὁποῖον εἶχεν ἐπεκταθῆ ἐπὶ μετώπου μήκους πολλῶν χιλιομέτρων καὶ διήρκεσεν ἐπὶ πεντάωρον κατέπαυσε τὴν 13.15 τοπικὴν ὥραν κατόπιν ἐπεμβάσεως τῶν παρατηρητῶν τοῦ ΟΗΕ.

Ἐν τῷ μεταξὺ ὁ ὑπουργὸς Μεταφορῶν τοῦ Ἰσραὴλ κ. Καρμὲλ ὁμιλῶν ἐνώπιον συνεδρίου ναυτεργατῶν εἰς Χάϊφαν ἐδήλωσεν ὅτι ἡ διῶρυξ τοῦ Σουέζ θὰ παραμείνη κλειστή, ἐφ' ὅσον θὰ ἀπαγορεύεται ἡ χρησιμοποίησίς της ὑπὸ τῶν Ἰσραηλινῶν πλοίων.

● Τὸ Ἰσραὴλ προσέθεσεν εἶναι ἕτοιμον νὰ παράσχη τὴν συγκατάθεσίν του διὰ τὴν πλήρη διάνοιξιν τῆς διώρυγος ὑπὸ τὸν ὅρον ὅτι τὰ Ἰσραηλινὰ πλοῖα θὰ δύνανται νὰ τὴν διαπλεύσουν ἐλευθέρως ὅπως τὰ σκάφη ὅλων τῶν χωρῶν.

Ἐπιστολαὶ

ΟΦΗ ΚΑΙ ΑΓΩΝΑΣ

ΠΑΡΑ τοῦ τ. προέδρου καὶ γενικοῦ ἀρχηγοῦ τοῦ ΟΦΗ κ. Μυρ. Μαθιουδάκη ἐλάβομεν καὶ δημοσιεύομεν τὴν κατωτέρω ἐπιστολήν:

Θέμα ὁ ΟΦΗ. Ἐκθέτω τὴ γνώμη μου. Καὶ λέω τὰ σῦκα σῦκα: Ὁ ΟΦΗ περνᾶ βαθμολογικὰ καὶ τεχνικὰ τὸν Γολγοθᾶ του,

Βαθμολογικά, γιατὶ μεγάλωσε ἡ ἀπόσταση βολῆς ἀπ' τὸν πρωτοπόρο. Τεχνικά, γιατὶ μὲ τὴ δύναμη τῶν φιλάθλων ἡ Διοίκησι ἀπέλυσε δικαίως τὸν προπονητὴ κ. Πετρίτση.

Καὶ τώρα; Τί χρειάζεται; Ἁπλούστατα: Γενικὴ ἐπιστράτευση, πανστρατιά. Δὲν ὑπάρχει παληὰ καὶ νέα Διοίκησι. ΥΠΑΡΧΕΙ ΟΦΗ.

Δὲν ἔχουμε παληοὺς καὶ νέους παῖκτες. ΕΧΟΥΜΕ Ο. Φ.Η,

Κάθε ὁμιλίτης, νὰ γίνη κωφάλαλος στὴ διαίρεση ἢ τὴν ἀφαίρεση.

Καὶ σειρὴνα στὸν πολλαπλασιασμὸ ἢ τὴν πρόσθεση.

Κάνω ἔκκλησι καὶ στοὺς ἀντιπάλους τοῦ ΟΦΗ. Ἂς σταματήσουν τὴ δολιοφθορά, τὴ σπορὰ ζιζανίων. Ἡ εἰρήνη εἶναι καλλίτερη ἀπ' τὸν πόλεμο. Καὶ τὸ Ἡράκλειο, προτιμώτερο ἀπ' τὴν Χαλκίδα ἢ τὴν Πάτρα.

Γιὰ φέτος τουλάχιστο, οὕτω ἐχούσης ἤδη τῆς ποδοσφαιρικῆς καταστάσεως, καλῶς ἢ κακῶς, δικαίως ἢ ἀδίκως, καθίσταται ἐξ' ἀντικειμένου γεγονὸς ὅτι ἂν χάση ὁ ΟΦΗ τὸ πρωτάθλημα, θὰ χάση τὸ Ἡράκλειο, ἡ Κρήτη.

Κάνω ἔκκλησι καὶ στὸν ΣΔΑΚ Ταξίαρχο κ. Τζουβελέκη, τὶς ἀρχές, τὴν ΕΠΣΗ, τὰ ἀθλητικὰ σωματεῖα: ΝΑ ΒΟΗΘΗΣΟΥΝ ΤΟΝ ΟΦΗ.

Σήμερα κι' ὅλας, οἱ ποδοσφαιριστὲς, — ποὺ εἶναι ἡ μνητήρια δύναμη — νὰ συνεδριάσουν. Καὶ νὰ πάρουν, γραπτή, ὁμόφωνη ἀπόφαση ποιὸ προπονητὴ θέλουν. Ἰδοὺ λύσεις.

1) Τσακιρίδης — Μουρατίδης.

2) Τσακιρίδης — Χέλμης (Μάνατζερ): Ἔτσι θὰ χτυπηθῆ καίρια ὁ πρωτοπόρος.

3) Σιμονόφσκυ, Νεστορίδης, Παπαθεοδώρου, Γιούρκας Δρόσος.

Ἡ Διοίκησις ἂς ἐνεργήση κεραυνοβόλα.

Τελειώνω καὶ ὑπογραμμίζω: Μὴν ξεχνᾶμε πὼς τὰ πόδια τῶν ποδοσφαιριστῶν ἀνεβάζουν ἢ κατεβάζουν πρῶτ' ἀπ' ὅλα τοὺς ἴδιους. Τὴ Διοίκησι, τὸν προπονητή. Τὰ πόδια τους δημιουργοῦν τὰ κλαφογέλια στοὺς φιλάθλους.

Ἄρα, λοιπόν, τὰ πόδια αὐτά — μέσα δέβαια στὰ ἀθλητικὰ σύνορα — πρέπει νἄναι χρυσὰ ὄχι κίβδηλα. Γερὰ ὄχι ἀνάπηρα.

ΜΥΡΟΣ ΜΑΘΙΟΥΔΑΚΗΣ

ΠΡΟΓΡΑΜΜΑ ΕΟΡΤΗΣ ΤΗΣ ΥΠΑΠΑΝΤΗΣ ΤΟΥ ΣΩΤΗΡΟΣ

Αὔριον Παρασκευὴν 2αν Φεβρουαρίου, ἑορτὴν τῆς
ΥΠΑΠΑΝΤΗΣ ΤΟΥ ΣΩΤΗΡΟΣ ΗΜΩΝ ΙΗΣΟΥ ΧΡΙΣΤΟΥ
ἑορτάζει τὸ ἀριστερὸν κλίτος τοῦ Παλαιοῦ Μητροπολιτικοῦ Ναοῦ τοῦ Ἁγίου Μηνᾶ.

Ὁ Μέγας Ἑσπερινὸς ψαλήσεται τὴν 7ην μ.μ. τῆς Πέμπτης χοροστατοῦντος τοῦ Σεβασμιωτάτου Ἀρχιεπισκόπου Κρήτης κ.κ. ΕΥΓΕΝΙΟΥ.

Ὁ Ὄρθρος ἄρξεται τὴν 7ην π.μ. τῆς Παρασκευῆς μετὰ τὸ πέρας τοῦ ὁποίου γενήσεται ἡ εἰθισμένη Λιτανεία πέριξ τοῦ Ἱεροῦ Ναοῦ, μεθ' ἣν εὐλογηθήσονται οἱ ἄρτοι καὶ τελεσθήσεται ἡ Θεία Λειτουργία, ἱερουργοῦντος τοῦ Σεβασμιωτάτου Ἀρχιεπισκόπου Κρήτης κ.κ. ΕΥΓΕΝΙΟΥ.

Ἐν Ἡρακλείῳ τῇ 31η Ἰανουαρίου 1968

(Τὸ Ἐκκλησιαστικὸν Συμβούλιον τοῦ Ι. Μητροπολιτικοῦ Ναοῦ Ἁγ. Μηνᾶ).

ΔΙΑΘΕΣΙΣ ΔΕΝΔΡΥΛΛΙΩΝ ΟΠΩΡΟΦΟΡΩΝ

Ἡ Ἕνωσις Γεωργικῶν Συν)σμῶν Ἡρακλείου παρέλαβεν δενδρύλλια βερυκοκιᾶς Ροδακινιᾶς καὶ Ἀμυγδαλιᾶς καὶ καλεῖ τοὺς δηλώσαντας ὅπως προσέλθουν τὸ ταχύτερον νὰ τὰ παραλάβουν.

Ἡράκλειον τῇ 31)1) 1968.

ΕΚ ΤΗΣ ΕΝΩΣΕΩΣ
Γ. ΣΥΝ)ΣΜΩΝ
ΗΡΑΚΛΕΙΟΥ

Στὴν ὁδὸ Χατζηκοκόλη

ΕΝΑ ΝΕΟ ΚΑΦΕ-ΜΠΑΡ ΑΝΟΙΞΕ ΚΑΙ ΛΕΙΤΟΥΡΓΕΙ

Ἕνα νέο σύγχρονο κομψὸ καὶ πολιτισμένο κεντρὸ κι πού ἔδωσε νέα ζωὴ στὴν ὁδὸ Χατζηκοκόλη (πάροδος Λ. Καλοκαιρινοῦ ἐναντι στάσεως Λυδάκη) ἄνοιξε καὶ λειτουργεῖ.

Φιλοπρόοδοι νέοι οἱ κ.κ. Ε. καὶ Γ. Ρασούλης δὲν ἐφείσθησαν οὔτε κόπων οὔτε χρημάτων προκειμένου νὰ δώσουν εἰς τὸ κοινὸν τοῦ Ἡρακλείου ἕνα ὡραῖο καφέ—Μπάρ, ἀνταποκρινόμενον εἰς τὰς σημερινὰς ἀπαιτήσεις τῆς κοινωνικῆς ζωῆς.

Καὶ ἐν πολλοῖς τὸ ἐπέτυχαν Διότι τὸ νέο καφέ — Μπὰρ συνδυάζει τὴν πολυτέλειαν μὲ τὴν ἀπόλαυσιν. Ἐξοπλισμένον μὲ ὅλα τὰ σύγχρονα τεχνικὰ μέσα, μαζὶ μὲ τὸν ἁπαλὸν φωτισμὸν καὶ τὴν ἄκρα καθαριότητα δημιουργεῖ εἰς τὸν πελάτην μιὰ εὐχάριστη ἐντύπωση πού κυριολεκτικὰ τὸν καθηλώνει. Βραχύτατος εἶναι ὁ βίος τοῦ νέου καφὲ — Μπάρ, ὅμως, δὲν εἶναι ὑπερβολὴ νὰ γραφῆ ὅτι κατέστη ἤδη πόλος ἕλξεως τοῦ Ἡρακλειώτικου κοινοῦ.

Ἡμεῖς εὐχόμεθα εἰς τοὺς νέους ἐπιχειρηματίας καλὲς δουλειές.

Ἀνακοίνωσις

Λόγω ματαιωθείσης ὑπ' ἐμοῦ παραγγελίας προς τὴν Ε. Γ.Σ. Ἡρακλείου τίθεντο πρὸς διάθεσιν ἀμπελοκαλλιεργητῶν ὑπὸ τῆς Ἑνώσεως 4.000 ἐμβολιασμένα ἀμερικανικὰ φυτὰ καὶ 2.000 μὴ ἐμβολιασμένα (ἄγρια ριζωτὰ) Πληροφορίαι τηλ. 3679.

ΕΜΜ. ΔΗΜΟΠΟΥΛΟΣ
1 — 4

ΠΑΝΕΛΛΗΝΙΟΣ ΕΝΩΣΙΣ ΠΟΛΕΜΙΣΤΩΝ
Μ. ΑΝΑΤΟΛΗΣ
Παράρτημα Ἀνατολικῆς Κρήτης
Ἕδρα Ἡράκλειον

Ἀνακοίνωσις

Ἀποφασισθεῖσα κατὰ τὸ ἐν Ἀθήναις Γ' Πανελλήνιον Συνέδριον ἡ ἵδρυσις εἰς τὴν Μεγαλόνησον Κρήτην δύο Παραρτημάτων τῆς Ἑνώσεως ἡμῶν, τὸ μὲν ἕν, μὲ ἕδραν τὸ Ἡράκλειον, ἐκτεινόμενον καθ' ὅλην τὴν Ἀνατολικὴν Κρήτην καὶ δὴ ἐν τοῖς Νομοῖς Ἡρακλείου, Λασιθίου καὶ τινων περιοχῶν Νομοῦ Ρεθύμνης, ἀναλόγως τῶν συγκοινωνιακῶν εὐκολιῶν τούτων πρὸς τὸ περιφερειακὸν Παράρτημα τῆς Ἀνατολικῆς Κρήτης, τὸ δέ ἕτερον, μὲ ἕδραν τὰ Χανιά, ΚΑΛΟΥΝΤΑΙ ἅπαντες οἱ Ριμινῖται — Ἱεροληπτῖται καὶ οἱ εὐόρκως ὑπηρετήσαντες εἰς τὰς Ἑλληνικὰς Δυνάμεις Μέσης Ἀνατολῆς — οἱ μὴ εἰσέτι ἐγγραφέντες ἐκ τῶν ὡς ἄνω Νομῶν Ἀνατολικῆς Κρήτης, νὰ ἐγγραφῶσι εἰς τὴν ὡς ἄνω Ἕνωσιν, καθ' ὅτι Ἐθνικοὶ λόγοι, ἐξ ὧν καὶ ἤχθημεν εἰς τὴν ἀπόφασιν τῆς ἱδρύσεως, ἐπιβάλλουν τὴν ἐγγραφήν.

Οἱ καλούμενοι πρὸς ἐγγραφὴν δύνανται νὰ ἀπευθύνωνται καθ' ἑκάστην εἰς τὰ Γραφεῖα τῆς Ἑνώσεως Ἕβανς 24.

Ὁ Πρόεδρος Ριμινιτῶν — Ἱερολοχιτῶν Ἀνατολικῆς Κρήτης
ΚΡΙΤΣΩΤΑΚΗΣ ΗΡΑΚΛΗΣ
1 — 6

ΔΙΟΙΚΗΤΗΣ ΤΗΣ ΕΘΝΙΚΗΣ Ο κ. ΑΧΙΛΛ. ΚΟΜΝΗΝΟΣ

ΑΘΗΝΑΙ 31.— Παρουσία τοῦ Ὑπουργοῦ Ἐμπορίου κ. Παπαδημητρακοπούλου, τοῦ Ὑφυπουργοῦ Οἰκονομικῶν κ. Λιζάρδου καὶ ἄλλων ἐπισήμων ἐπραγματοποιήθη ἡ ἔκτακτος γενικὴ συνέλευσις τῶν μετόχων τῆς Ἐθνικῆς Τραπέζης τῆς Ἑλλάδος διὰ τὴν ἐκλογὴν τῶν μελῶν τῆς διοικήσεώς της.

Ἐξελέγη Διοικητὴς ὁ κ. Ἀχ. Κομνηνὸς καὶ Ὑποδιοικητὴς ὁ κ. Κων)νος Παπαχαραλάμπους.

ΕΚΤΕΤΑΜΕΝΑΙ ΣΥΛΛΗΨΕΙΣ ΡΩΣΟΦΙΛΩΝ ΕΙΣ ΑΒΑΝΑΝ

ΑΘΗΝΑΙ 31. — Πλέον τῶν 400 ἀτόμων συνελήφθησαν εἰς τὴν Ἀβάναν ὑπὸ τῶν μυστικῶν ὑπηρεσιῶν μετὰ τὰς προσφάτους ἐκκαθαρίσεις τῆς φιλορωσικῆς πτέρυγος τοῦ Κουβανικοῦ Κ. Κ.

Ὡς ἀνεκοινώθη ὡρισμένοι ἐκ τῶν συλληφθέντων θὰ δικασθοῦν συντόμως μὲ τὴν κατηγορία τῆς ἐσχάτης προδοσίας.

10 ἔτη πρὸ τῆς συμφωνίας

ΕΓΚΑΤΕΛΕΙΨΑΝ ΧΘΕΣ ΟΙ ΓΑΛΛΟΙ ΤΗΝ ΒΑΣΙΝ ΤΟΥΜΕΡ-ΕΛ-ΚΕΜΠΙΡ

Ἑορταὶ εἰς τὴν Ἀλγερίαν

ΑΠΟ καλῶς πληροφορημένας πηγὰς τοῦ Ἀλγερίου ἐγνώσθη ὅτι αἱ τελευταῖαι μονάδες τῶν γαλλικῶν στρατιωτικῶν δυνάμεων θὰ ἀποσυρθοῦν σήμερον ἀπὸ τὴν μεγάλην ναυτικὴν βάσιν τοῦ Τουλὲρ — Ἔλ —Κεμπίρ. Ὁ τερματισμὸς τῆς Γαλλικῆς παρουσίας εἰς τὴν βάσιν αὐτὴν θὰ ἑορτασθῆ μὲ ἐπισήμους τελετάς.

Ἡ ΓΑΛΛΙΑ διετήρησεν τὴν ἐν λόγω βάσιν καὶ μετὰ τὴν ἀνεξαρτησίαντῆς Ἀλγερίας τὸ 1962 σχετικὴ δὲ συμφωνία μεταξὺ τῶν δύο χωρῶν προέβλεπεν τὴν ἐκεῖ γαλλικὴν παρουσίαν ἐπὶ μίαν δεκαπενταετίαν. ΠΡΟΣΦΑΤΩΣ ὅμως ἡ Γαλλικὴ κυβέρνησις ἀπεφάσισεν ὅπως ἐγκαταλείψη τὴν βάσιν πρὸ τῆς λήξεως τῆς συμφωνίας.