ΑΘΗΝΑΓΟΡΑΣ ΜΥΚΩΝΙΑΤΗΣ
(Διευθυντὴς 1946—1964)

ΔΙΕΥΘΥΝΣΙΣ: Α. ΜΥΚΩΝΙΑΤΗ

Ἔτος 21ον ἀρ. φύλλου 6471
Περίοδος Β' Τιμὴ φύλλου 1,50



ΠΑΤΡΙΣ

ΚΑΘΗΜΕΡΙΝΗ ΠΡΩΙΝΗ ΕΦΗΜΕΡΙΣ



ΠΕΜΠΤΗ 25 ΑΠΡΙΛΙΟΥ 1968

ΓΡΑΦΕΙΑ — ΤΥΠΟΓΡΑΦΕΙΑ
Ὁδὸς Θεσσαλονίκης 2

ΤΗΛ. Διευθύνσεως 64-55
Συντάξεως 26-25

ΗΡΑΚΛΕΙΟΝ—ΚΡΗΤΗΣ

ΕΙΣ ΜΗΝΥΜΑ ΤΟΥ ΕΠ' ΕΥΚΑΙΡΙΑ ΤΗΣ ΕΠΑΝΑΣΤΑΣΕΩΣ

ΣΤΥΛ. ΠΑΤΤΑΚΟΣ ΠΡΟΣ ΔΗΜΟΣ. ΥΠΑΛΛΗΛΟΥΣ:

Τυραννίσκοι καὶ σατραπίσκοι εἶναι ἀπαράδεκτοι

θὰ ἀποτελέσουν κακὴν ἀνάμνησιν τοῦ παρελθόντος

ΣΗΜΕΡΟΝ ΑΦΙΚΝΕΙΤΑΙ ΕΙΣ ΗΡΑΚΛΕΙΟΝ ΤΗΝ 11.30 Π. Μ. ΑΕΡΟΠΟΡΙΚΩΣ

ΑΘΗΝΑΙ 24 — Ὁ ἀντιπρόεδρος τῆς Κυβερνήσεως καὶ ὑπουργὸς τῶν ἐσωτερικῶν κ. Παττακός ἐπὶ τῇ πρώτῃ ἐπετείῳ τῆς ἐθνοσωτηρίου ἐπαναστάσεως τῆς 21ης Ἀπριλίου ἀπηύθυνε τὸ ἀκόλουθον μήνυμα πρὸς τοὺς δημοσίους ὑπαλλήλους.

Ἀγαπητοὶ Ἕλληνες δημόσιοι ὑπάλληλοι. Παρῆλθεν ἔτος ἀπὸ τῆς 21ης Ἀπριλίου 1967 ἡμέρας ἐγέρσεως τῶν Ἐθνικῶν δυνάμεων τῆς χώρας καὶ ἀφετηρίας πρὸς Ἐθνικὴν ἀναδημιουργίαν. Ἡ ἐνεργὸς συμπαράστασις τοῦ Ἑλληνικοῦ λαοῦ ὑπῆρξε πλήρης, συγκινητικὴ δέ ἡ ἀνταπόκρισις εἰς τὴν ἔκκλησιν τῆς ἐπαναστάσεως ὅπως ὅλοι οἱ Ἕλληνες ἑνωμένοι πρὸς δημιουργίαν ἑνὸς καλλιτέρου ἐθνικοῦ μέλλοντος.

Ἡ παντοιοτρόπως ἐκδηλουμένη λαϊκὴ θέλησις ἀποτελοῦσα ἐντολὴ πρὸς τὴν Ἐθνικὴν ἐπαναστατικὴν κυβέρνησιν οὐδεμίαν ὑπαναχώρησιν ἐπιτρέπει. Ἀντιθέτως ἐπιρρωνύει τὴν ἀπόφασιν μας ὅπως τὸν ἀναληφθέντα ἐθνικὸν ἀγῶνα συνεχίσωμεν μέχρις οὗ φέρομεν τοῦτον τελικῶς εἰς αἴσιον πέρας. Ὁ Ἐθνικὸς μας ὀργανισμὸς βαρέως ἐνόσει πρὸ τῆς 21ης Ἀπριλίου 1967. Ἡ δὴ ἔχει εἰσέλθη εἰς τὸ στάδιον τῆς ἀναρρώσεως. Ἔχει ὅμως ἀνάγκη εἰσέτι πλήρους καὶ συστηματικῆς ἀποθεραπείας πρὸς ἀπόκτησιν τῆς σωματικῆς ψυχικῆς καὶ πνευματικῆς εὐρωστείας του. Καὶ ἐνῶ εἰσερχόμεθα εἰς τὸ δεύτερον ἔτος τῆς ἐπαναστάσεως φιλοδοξία μας εἶναι νὰ ἐπιτύχωμεν οὐ μόνον διὰ θεσμικῶν μεταβολῶν κατοχειρουμένων διὰ τοῦ συντασσομένου ὑπὸ τοῦ λαοῦ νέου συντάγματος ἀλλὰ καὶ διὰ τῆς ὀρθῆς πολιτικῆς καὶ κοινωνικῆς παιδαγωγήσεως τῶν πολιτῶν. Παραλλήλως πρὸς τὴν κατα-



Ὁ κ. Στυλ. Παττακός, ὅστις θὰ ὁμιλήσῃ σήμερον τὴν 12ην μεσημβρινὴν ἀπὸ τὸν ἐξώστην τῆς Νομαρχίας.

χώρησιν ὑγειῶν πολιτικῶν θεσμῶν χρειάζεται νὰ γίνῃ καὶ ἀποτοξίνωσις τοῦ ὀργανισμοῦ ἀπὸ τὰς μακροχρονίως κτηθείσας κακὰς συνηθείας εἰς τὰς σχέσεις μεταξὺ πολιτῶν καὶ κράτους καὶ μεταξὺ ὑπαλλήλων καὶ πολιτικῶν αἱ ὁποῖαι ὡς συνέπειαν εἶχον τὴν δημιουργίαν μιᾶς κακῆς νοοτροπίας.

Ἡ καταπολέμησις τῆς νοοτροπίας ὅτι τὸ πᾶν ἐπιτυγχάνεται διὰ τῆς πλαγίας ὁδοῦ διὰ τοῦ μέσου, ὅσον καὶ ἂν ἀποτελεῖ ἔργον μακρὸν καὶ δυσχερές ἀποτελεῖ ἐν τοὺς ἐθνικὴν ἀνάγκην πρέπει οἱ πάντες νὰ ἀποβάλωσι τὴν νοοτροπίαν ταύτην τοῦ κακοῦ παρελθόντος πρὸς τοῦτο ὅμως πρέπει νὰ ἐμπνεύσωμεν εἰς τὸν πολίτην τὴν ἐμπιστοσύνην πρὸς τὰ ὄργανα τοῦ κράτους.

Οἱ δημόσιοι λειτουργοὶ διὰ τῆς ἀψόγου πολιτείας των καὶ τῆς ἀμερολήπτου ἀσκήσεως τῶν καθηκόντων των δύνανται νὰ διαμορφώσουν τὴν ἀντίληψιν εἰς τὸν λαὸν ὅτι τὸ κράτος ἔπαυσεν νὰ εἶναι φαῦλον κράτος συναλλαγῆς εἰς ὃ ἐκράτει τὸ δῶσε μου νὰ σοῦ δώσω, κάνε μου νὰ σοῦ κάνω, ὅτι κατέστη πράγματι κράτος δικαίου καὶ ἰσοπολιτείας καὶ ὅτι ὁ καλύτερος καὶ συνήγορος τοῦ πολίτου πρὸς ἱκανοποίησιν παντὸς εὐλόγου καὶ δικαίου αἰτήματός του εἶναι αὐτὸ τοῦτο τὸ δίκαιόν του, καὶ ὅτι ὁ τρόπος διεκδικήσεως εἶναι ἡ ὑπὸ τοῦ ἰδίου τοῦ πολίτου προσφυγὴ εἰς τὰ ἁρμόδια κρατικὰ ὄργανα χωρὶς τὴν μεσολάβησιν οὐδενὸς ἄλλου παράγοντος.

Τὸ Ἐθνικὸν συμφέρον ἐπιτάσσει τὴν διαπαιδαγώγησιν τοῦ πολίτου ὥστε νὰ σέβεται τὸν νόμον νὰ σέβεται τὰ δικαιώματα τοῦ ἄλλου, νὰ σέβεται καὶ ὑπακούει τὰ ὄργανα τοῦ κράτους καὶ νὰ ὑποτάσσῃ τὸ ἀτομικόν του συμφέρον εἰς τὸ γενικώτερον, τὸ ἐθνικὸν συμφέρον. Πρὸς τοῦτο, τὸν κυριώτερον ρόλον διαδραματίζει ὁ δημόσιος ὑπάλληλος. Δυστυχῶς πρέπει νὰ ὁμολογήσωμεν ὅτι εἰς τὴν φαῦλον συναλλαγὴν τοῦ κακοῦ παρελθόντος εἶχον ἐμπλακῆ καὶ τὰ δημόσια ὄργανα μὲ ἀποτέλεσμα ἄλλα μὲν νὰ ἔχουν καταντήσῃ ἐνσυνείδητα ὄργανα ὑπηρετοῦντα τὰ συμφέροντα τῶν κομματικῶν φατριῶν, ἄλλα δὲ ἀκούσια τοιαῦτα ἐξαναγκαζόμενα ὑπὸ τὴν ἀπειλὴν ἰσχυρῶν κατὰ τόπους κομματαρχῶν. Σήμερον βεβαίως οὐδεμία δικαιολογία δύναται νὰ εὐσταθήσῃ περὶ ἀπειλῶν καὶ ἐξαναγκασμοῦ διότι πάντα ταῦτα εἶναι ἀπαράδεκτα καὶ αὐστηρῶς κολάσιμα ἀπὸ τὴν Ἐθνικὴν Κυβέρνησιν τῆς ἀλλαγῆς. Ἄλλωστε ἐγένετο ἤδη καὶ ἡ τομὴ ἐξυγιάνσεως τοῦ δημοσίου βίου ἀπὸ τὰ ὡς ἀνίκανα καὶ ἀκατάλληλα στοιχεῖα. Ἐκεῖνο πάντως τὸ ὁποῖον πρέπει ἰδιαιτέρως νὰ τονίσωμεν ὅτι προέρχει διὰ τὴν ἐπιτυχίαν τῆς ἐπιδιωκομένης ἀλλαγῆς νοοτροπίας εἶναι ἡ καλὴ καὶ εὐγενὴς συμπεριφορὰ ὅσον καὶ ἡ ταχεῖα καὶ πρό-

● ΣΥΝΕΧΕΙΑ εἰς τὴν 4ην σελίδα

ΕΙΣ ΤΗΝ ΘΕΣΣΑΛΟΝΙΚΗΝ ΣΗΜΕΡΟΝ

"ΗΜΕΡΑ ΜΝΗΜΗΣ,, ΤΩΝ ΘΥΜΑΤΩΝ ΤΩΝ ΙΣΡΑΗΛΙΤΩΝ ΥΠΟ ΤΩΝ ΝΑΖΙ

67 ΧΙΛΙΑΔΕΣ ΕΛΛΗΝΕΣ ΕΒΡΑΙΟΙ ΕΘΑΝΑΤΩΘΗΣΑΝ

Ἡ ΠΑΓΚΟΣΜΙΟΣ μνήμη στρέφεται σήμερον — ἔτσι ἔχει ὁρισθῆ — πρὸς τὰ τραγικώτερα θύματα τῆς ἀνθρωπίνης ἱστορίας. Πρόκειται διὰ τὰ 6 ἑκατομμύρια τῶν Ἑβραίων ποὺ ἐσύρθησαν ἀναιτίως εἰς τὰ Γερμανικὰ στρατόπεδα συγκεντρώσεως κατὰ τὴν διάρκειαν τοῦ Β΄ Παγκοσμίου πολέμου καὶ ἐθανατώθησαν ἀπὸ τοὺς Χιτλερικούς, μὲ μόνην κατηγορίαν ὅτι ἦσαν Ἑβραῖοι. Ἀκόμη καὶ σήμερον ἡ ἀνθρώπινη σκέψις φρικιᾷ πρό τῆς φοβερᾶς ἑκατόμβης, πρό τοῦ τρομακτικοῦ ἐκείνου ἀριθμοῦ τῶν θυμάτων τοῦ ναζισμοῦ καὶ κάθε ἐλεύθερος ἄνθρωπος ἀγανακτεῖ δι' αὐτὸ τὸ μέγιστο τῶν ἐγκλημάτων ποὺ ἔχει νὰ ἐπιδείξῃ ἡ θλιβερὰ ἱστορία τῶν δολοφόνων ὅλων τῶν αἰώνων. Ἀπὸ ὅλα τὰ κατεχόμενο ὑπὸ Γερμανῶν κράτη συνελήφθησαν οἱ Ἑβραῖοι, καὶ εἴτε ἐσύρθησαν εἰς τὰ τρομερὰ κρεματόρια τῆς Γερμανίας διὰ νὰ γίνουν θέαμα κατὰ τὴν ὥρα τοῦ θανάτου των ἀπὸ διεστραμμένους ναζιστάς, εἴτε ἐπεβιβάσθησαν εἰς πλοῖα ποὺ ἔγιναν ὁμαδικὰ φέρετρα εἰς τοὺς βυθοὺς τῶν θαλασσῶν, ὅπως ἔγινε μὲ τοὺς Ἑβραίους τῆς Κρήτης.

Ἡ «Ἡμέρα Μνήμης» ὅπως χαρακτηρίζεται ἡ 25η Ἀπριλίου θὰ ἑορτασθῇ καὶ σήμερον εἰς τὴν Ἑλλάδα. Ἐπελέγη πρὸς τοῦτο τόπος τῆς τελετῆς ἡ Θεσσαλονίκη ἡ ὁποία ἐπλήρωσε τὸν βαρύτερον φόρον αἵματος διότι ἐκεῖ ἀνθοῦσε ἡ μεγαλυτέρα Ἑλληνικὴ Κοινότης Ἑβραίων. Βεβαίως ὁλόκληρος ὁ Ἑβραϊκὸς πληθυσμὸς τῆς Ἑλλάδος ὑπέστη ὁλοκληρωτικὸν ἀφανισμόν, καὶ ἐπλήρωσε μὲ δεκάδες χιλιάδες μελῶν του τὸν βαρύτερον ἴσως φόρον αἵματος εἰς τοὺς θηριώδεις ναζί. Ἡ Κοινότης τῆς Θεσσαλονίκης ὅμως ἐξολοθρεύθη κυριολεκτικῶς. Διὰ νὰ γίνῃ ἀντιληπτὴ ἡ ἔκτασις τῆς γενοκτονίας εἰς τὴν ὁποίαν ἐπεδόθησαν εἰς τὴν Ἑλλάδα οἱ Γερμανοὶ ἐπιστρατεύομεν τοὺς ἀριθμούς. Πρὸς τοῦ πολέμου ἔζων εἰς τὴν χώραν μας 77.377 Ἑβραῖοι. Μετὰ τὸ πογκρόμ τῆς Κατοχῆς ὑπάρχουν σήμερον εἰς τὴν Ἑλλάδα μόνον 10.226. Ἐθανατώθησαν δηλαδὴ 67.151, δηλαδὴ τὸ 87%. Κατὰ περιφερείας δέ οἱ ἀριθμοὶ ἔχουν ὡς ἑξῆς: Θράκη 2606 ἐπέζησαν 74! Μακεδονία 61660 (Θεσσαλονίκη 56.000) ἐπέζησαν 2264 (Θεσσαλονίκη 1950). Θεσσαλία 2512. Ἐπέζησαν 1731. Στερεὰ Ἑλλάς 3325. Κατοικοῦν σήμερον 5.100. Πελοπόννησος ἔζων 265. Ἐπέζησαν 152. Ἤπειρος ἔζων 2484. Ἐπέζησαν 238. Νῆσοι, ἔζων 4525. Ἐπέζησαν 739.

Ἐντὸς τῶν ἡμερῶν

Ἀναμένεται ἀνοικτὴ ρῆξις μεταξὺ Πράγας — Μόσχας

Συνέρχεται ἡ Τσεχικὴ Βουλὴ

ΑΘΗΝΑΙ 24 — Τηλεγράφημα ἐκ Πράγας πρὸς τὸ Ἀθηναϊκὸν πρακτορεῖον εἰδήσεων ἀναφέρει ὅτι τὸ κοινοβούλιον τῆς Τσεχοσλοβακίας συνέρχεται σήμερον ὑπὸ τὴν βαρεῖαν σκιὰν τῆς περαιτέρω ἐπιδεινώσεως τῶν σχέσεων μὲ τὸ Κρεμλῖνον.

Τὸ κοινοβούλιον θὰ ἀκούσῃ τὸ πρόγραμμα τοῦ πρωθυπουργοῦ κ. Τσέρνικ πρὸς ἐνίσχυσιν τῆς κλονιζομένης οἰκονομίας τῆς χώρας καὶ τὰς ἀποφάσεις τῆς κυβερνήσεως διὰ τὰς χιλιάδας αἰτήσεων ἀποκαταστάσεως αἱ ὁποῖαι ὑπεβλήθησαν ὑπὸ συγγενῶν καὶ φίλων ἀτόμων κατὰ ταδικασθέντων κατὰ τὴν διάρκειαν τῆς σταλινικῆς περιόδου.

Τὸ μεγαλύτερον πάντως ἐνδιαφέρον προσττίθεται εἰς τὸ τηλεγράφημα προσελκύει τὸ θέμα τῶν σχέσεων τῆς Πράγας μὲ τὴν Μόσχαν, αἱ ὁποῖαι ἔχουν ἐπιδεινωθῆ ἀκόμη περισσότερον κατὰ τὰς τελευταίας ἡμέρας λόγω τῆς ἀποφάσεως τοῦ νέου ἡγέτου τοῦ κομμουνιστικοῦ κόμματος τῆς Τσεχοσλοβακίας κ. Ντοῦπτσεκ νὰ ἀκολουθήσῃ ἀνεξάρτητον ἰδεολογικὴν καὶ οἰκονομικὴν πολιτικὴν γραμμὴν ἐναντι τοῦ Κρεμλίνου.

Ὑπάρχουν πληροφορίαι ὅτι οἱ Ρῶσοι ἀνησυχοῦν ὅτι ἡ νέα ἡγεσία τῆς Τσεχοσλοβακίας θὰ ἐνισχύσῃ τοὺς δεσμοὺς μὲ τὴν δύσιν καὶ θὰ ἀποκαταστήσῃ τὰς διπλωματικὰς σχέσεις μὲ τὴν δυτικὴν Γερμανίαν.

Καλῶς πληροφορημέναι πηγαὶ τῆς Πράγας ἐδήλουν σχετικῶς ὅτι αἱ προπαρασκευαστικαὶ τῆς κομμουνιστικῆς διασκέψεως κορυφῆς συνομιλίαι αἱ ὁποῖαι ἀρχίζουν σήμερον εἰς Βουδαπέστην πιθανῶς νὰ δώσουν τὴν εὐκαιρίαν διὰ πρώτην ἀνοικτὴν σύγκρουσιν μεταξὺ τῶν νέων ἡγετῶν τῆς Τσεχοσλοβακίας καὶ τῶν ἰθυνόντων τοῦ Κρεμλίνου.

Πρὸ ἡμερῶν

ΑΦΙΧΘΗ ΕΙΣ ΑΘΗΝΑΣ Ο ΠΡΟΕΔΡΟΣ ΤΗΣ "ΛΙΤΤΟΝ,, κ. ΑΛΛΑΝ

Θὰ παραμείνῃ ἕνα μῆνα

ΑΘΗΝΑΙ 24— ΑΦΙΧΘΗ τὴν παρελθοῦσαν ἑβδομάδα ὁ κ. Ρ. Ἄλλαν πρόεδρος τῆς «Λίττον Ἰντάστριαλ Ντεβέλοπμεντ Κορπορέισον».

Ὁ κ. Ἄλλαν θὰ παραμείνῃ ἐπὶ ἕνα περίπου μῆνα καὶ θὰ παρακολουθήσῃ τὴν δραστηριότητα τῆς Λίττον εἰς Ἑλλάδα.

Ἐν τῷ μεταξὺ ὁ κ. Ἄλλαν ἐπραγματοποίησε κατὰ τὴν παρελθοῦσαν ἑβδομάδα σειρὰν διαλέξεων εἰς διαφόρους πόλεις καὶ Πανεπιστήμια τῶν Ἡνωμένων Πολιτειῶν κατὰ τὴν διάρκειαν τῶν ὁποίων ἀνέπτυξε τὸ ἔργον, τὸ ὁποῖον ἡ «ΛΙΤΤΟΝ» ἀνέλαβε καὶ πραγματοποιεῖ ἐν Ἑλλάδι.

Οὕτω τὴν 5ην Ἀπριλίου, ὡμίλησεν ἐν Νέᾳ Ὑόρκῃ εἰς γεῦμα ὀργανωθὲν ὑπὸ τοῦ Ἑλληνοαμερικανικοῦ Ἐμπορικοῦ Ἐπιμελητηρίου, μὲ θέμα: «Ἡ οἰκονομικὴ ἀναγέννησις τῆς Νέας Ἑλλάδος».

Τὴν 6ην Ἀπριλίου ὡμίλησεν εἰς τὸ Πανεπιστήμιον τοῦ Χάρβαρντ καί, τέλος τὴν 7ην Ἀπριλίου ὡμίλησεν ἐν Βοστώνῃ.

ΧΘΕΣ ΣΤΟ Ε. Κ. Η.

ΟΙ ΕΡΓΑΤΑΙ ΚΑΙ ΥΠΑΛΛΗΛΟΙ ΕΩΡΤΑΣΑΝ ΤΗΝ ΕΠΕΤΕΙΟΝ ΤΗΣ ΕΠΑΝΑΣΤΑΣΕΩΣ

Ὁμιλία στὸ «Ἀστὸρια»

Χθὲς τὸ ἑσπέρας ἔλαβε χώραν, εἰς τὴν αἴθουσαν διαλέξεων τοῦ Ἐργατικοῦ Κέντρου Ἡρακλείου, ἐργατικὴ συγκέντρωσις κατὰ τὴν ὁποίαν ἐπραγματοποιήθη ἑορτασμὸς τῆς 1ης ἐπετείου τῆς Ἐπαναστάσεως τῆς 21ης Ἀπριλίου 1967.

Εἰς τὴν ἐν λόγω συγκέντρωσιν παρέστησαν ὁ Σεβ. Ἀρχιεπίσκοπος Κρήτης κ. Εὐγένιος, ὁ ΣΔΗΛ Ταξίαρχος κ. Τζουβελέκης, ὁ Δήμαρχος κ. Χατζάκης, ὁ Διευθυντὴς Νομαρχίας κ. Βασιλείου, ὁ Δ) τῆς Χωροφυλακῆς κ. Καπελλάρης, ὁ Λιμενάρχης κ. Κορακᾶς, ἄλλοι ἐκπρόσωποι τῶν Ἀρχῶν καὶ τῶν Δημοσίων Ὑπηρεσιῶν καὶ πλῆθος ἐργατῶν καὶ ὑπαλλήλων.

Ἐν ἀρχῇ ὡμίλησεν ὁ πρόεδρος τοῦ ΕΚΗ κ. Σταυρουλάκης, ὁ ὁποῖος ἀνέλυσεν τοὺς σκοποὺς οἵτινες ἐπέβαλον τὴν ἐπέμβασιν τοῦ Στρατοῦ.

Ἐν συνεχείᾳ ἐχαιρέτισεν τὴν συγκέντρωσιν ὁ Ἀρχιεπίσκοπος κ. Εὐγένιος καὶ τέλος ὡμίλησεν ὁ ΣΔΗΛ κ. Α. Τζουβελέκης, ὅστις εἶπεν ὅτι «αἰσθάνεται τὴν ὑποχρέωσιν νὰ εὐχαριστήσῃ τὴν Ἐπανάστασιν διότι τοῦ ἔδωσε τὴν εὐκαιρίαν νὰ βγῇ ἀπὸ τὸν Στρατῶνα καὶ νὰ βρεθῇ στὸ Ἐργατικὸ Κέντρο κοντὰ στὸν ἐργάτη».

Μετὰ ταῦτα ἀνεγνώσθη καὶ ἐνεκρίθη σχετικὸν ψήφισμα, τὸ ὁποῖον ἀπεστάλη πρὸς τὴν Ἐθνικὴν Κυβέρνησιν.

Τέλος μέλη τοῦ καλλιτεχνικοῦ ὁμίλου «Κάστρο» παρουσίασαν ἕνα καλλιτεχνικὸ πρόγραμμα.

Ἐξ ἄλλου χθὲς τὴν πρωΐαν οἱ ὑπάλληλοι τῶν δημοσίων Ὑπηρεσιῶν καὶ τῶν Νομικῶν Προσώπων Δημοσίου Δικαίου παρηκολούθησαν, εἰς τὸ κιν) τρον «Ἀστόρια», ὁμιλίαν σχετικὴν μὲ τὴν 21ην Ἀπριλίου. Ὁμιλητὴς ἦτο ὁ Θεολόγος καθηγητὴς κ. Καραϊσκάκης.

Αὔριον βράδυ

ΑΦΙΚΝΕΙΤΑΙ ΕΙΣ ΗΡΑΚΛΕΙΟΝ Η ΣΧΟΛΗ ΕΘΝΙΚΗΣ ΑΜΥΝΗΣ

Θὰ ἐπισκεφθοῦν τὰς ἀρχαιότητας

Τὴν 26ην καὶ περὶ ὥραν 17.00 ἀφικνεῖται εἰς τὴν πόλιν μας ἡ Σχολὴ Ἐθνικῆς Ἀμύνης. Οἱ σπουδασταὶ τῆς Σ.ΕΘ.Α. εἶναι ἀνώτεροι Ἀξιωματικοὶ τῶν Ἐνόπλων Δυνάμεων καὶ τῶν Σωμάτων Ἀσφαλείας ὡς καὶ ἀνώτεροι ὑπάλληλοι τῶν πολιτικῶν Ὑπουργείων.

Ὁ Σκοπὸς τοῦ ταξιδίου τῆς Σχολῆς εἶναι ἡ ἐνημέρωσις τῶν σπουδαστῶν ἐπὶ τῆς καταστάσεως καὶ τῶν προβλημάτων τῆς περιοχῆς Ἡρακλείου καὶ ἐπίσκεψις ἱστορικῶν καὶ ἀρχαιολογικῶν χώρων.

Πρὸς τοὺς σπουδαστὰς τῆς Σ.ΕΘ.Α. θὰ ὁμιλήσῃ ὁ Νομάρχης Ἡρακλείου κ. Παπακωνσταντίνου τὴν 27.4.1968 καὶ ὥραν 12,00 εἰς τὴν αἴθουσαν Ἐμπορικοῦ καὶ Βιομηχανικοῦ Ἐπιμελητηρίου πρὸς ἐνημέρωσιν τούτων.

Ἡ Σχολὴ Ἐθνικῆς Ἀμύνης συνεχίζουσα τὸ ἐκπαιδευτικὸν της ταξείδιον θὰ ἀναχωρήσῃ ἐξ Ἡρακλείου τὸ ἀπόγευμα τῆς 27.4.1968.

Τὸ Ἰσραὴλ τοποθετεῖ ἠλεκτροφόρα καλώδια

ΑΘΗΝΑΙ 24 — Μὲ ἠλεκτροφόρα σύρματα καὶ ναρκοπέδια θὰ «περιφράξῃ» τὸ Ἰσραὴλ τὰ νέα σύνορά του διὰ νὰ ἐμποδίσῃ τὴν διείσδυσιν τῶν Ἀράβων κομμάντος ἐντὸς τοῦ Ἰσραήλ. Κατὰ τὴν «Ἄλ Ἀχράμ» ἡ πρώτη φάσις τοῦ σχεδίου ἐτέθη ἤδη εἰς ἐφαρμογὴν κατὰ μῆκος τῶν συνόρων Ἰσραὴλ — Ἰορδανίας καὶ θὰ στοιχίσῃ 10 ἑκατ. δολλάρια.

Η ΗΧΩ ΤΗΣ ΚΡΗΤΗΣ

ΧΑΝΙΑ 24

* Σήμερον ἀφικνοῦνται εἰς τὴν πόλιν μας δι' εἰδικοῦ ἀεροσκάφους τῆς ΕΒΑ οἱ σπουδασταὶ τῆς Σχολῆς Ἐθνικῆς Ἀμύνης.

Οἱ Σπουδασταὶ τῆς ΣΕΘΑ εἶναι ἀνώτεροι Ἀξιωματικοὶ τῶν Ἐνόπλων Δυνάμεων καὶ τῶν Σωμάτων Ἀσφαλείας ὡς καὶ Ἀνώτεροι Δημόσιοι Ὑπάλληλοι τῶν Πολιτικῶν Ὑπουργείων.

Ὁ σκοπὸς τοῦ ταξιδίου τῶν σπουδαστῶν τῆς Σχολῆς εἶναι ἡ ἐνημέρωσίς των ἐπὶ τῆς καταστάσεως καὶ τῶν προβλημάτων τῆς περιοχῆς Χανίων καὶ ἡ ἐπίσκεψις ἱστορικῶν καὶ ἀρχαιολογικῶν μνημείων.

* Φέρεται εἰς γνῶσιν τῶν ἐνδιαφερομένων ὅτι ἤρχισεν ἡ πληρωμὴ τῶν ὀρφανικῶν ἐπιδομάτων Ἰανουαρίου — Φεβρουαρίου 1968 ὑπὸ τῶν Ταχ. Γραφείων τοῦ Νομοῦ Χανίων.

ΡΕΘΥΜΝΟΝ 24

* Κατὰ τὸν ἑορτασμὸν τῆς ΗΜΕΡΑΣ ΤΟΥ ΑΓΡΟΤΟΥ εἰς τὰ πλαίσια τῶν ἑορταστικῶν ἐκδηλώσεων ἐπὶ τῇ ἐπετείῳ τῆς 21ης Ἀπριλίου 1967 τὴν π. Δευτέραν, ὁ Νομάρχης Ρεθύμνης κ. Σ. Κουβόπουλος ἐβράβευσεν τοὺς καλλίτερους ἀγρότας τῆς ἐπαρχίας Ἁγίου Βασιλείου καὶ Ρεθύμνης διὰ τοῦ ποσοῦ τῶν 1.000 δραχμ.

Ἐπίσης ὁ Διευθυντὴς τῆς Νομαρχίας κ. Τροβᾶς τῶν Ἐπαρχιῶν Ἀμαρίου καὶ Μυλοποτάμου.

Στοχασμοὶ ἐπαρχιώτη

ΚΥΜΑ ΓΑΜΩΝ...

Ἂν κρίνει κανεὶς ἀπὸ τὴν πληθώρα τῶν γάμων ποὺ ἐτελέσθησαν καὶ τε λοῦνται κάθε μέρα ἀφ' ὅτου μπῆκε τὸ Πάσχα, ἡ δεισιδαιμονία γιὰ τὸ δίσεκτο ἔτος ἔχει ἀτονίσει καὶ ἀτονεῖ προοδευτικῶς γιὰ καλά.

Διότι, ὅπως εἶναι γνωστόν, μιὰ λαϊκὴ πρόληψις ἐπέβαλε νὰ μὴ γίνωνται γάμοι τὰ δίσεκτα ἔτη μ' ἐξαίρεση μόνο τοὺς βασιλιάδες. Αὐτοὺς δὲν ξαίρω γιὰ ποιὸ ἀκρι βῶς λόγο, δὲν τοὺς πιάνει τὸ διασάκι καὶ χάρις στὴν πρόσθετη αὐτὴ βασιλικὴ προνομία, παντρεύονται χωρὶς νὰ φοβοῦνται τοὺς κακοὺς οἰωνούς.

Κι ὄχι μόνο αὐτό, ἀλλά, ἐνῶ γιὰ τὸ λαό ἴσχυαν καὶ ἰσχύουν ἀκόμη ὡρισμένες ἀπαγορεύσεις ὅσον ἀφορᾶ τὸ βαθμὸ συγγενείας μεταξὺ τοῦ γαμπροῦ καὶ τῆς νύφης, γι' αὐτοὺς δὲν ὑπάρχουν ἐμπόδια καὶ παίρνουν καὶ τίς πρῶτες τους ἐξαδέλφες, παλαιότερα δὲ καὶ τίς ἀδελφές τους ἀκόμη, χωρὶς οὔτε ὁ νόμος νὰ καταπατεῖται οὔτε ἡ Ἐκκλησία νὰ παραμερίζεται.

Ἡ δεισιδαιμονία ὅμως γιὰ τὸ χρόνο ποὺ ἀπαγορεύει τοὺς γάμους, ἰσχύει τὸν ὡραιότερο καὶ ἀνθηρότερο μῆνα τοῦ ἔτους τὸ Μάη. Δὲν πρέπει, λέει νὰ παντρεύεται κανεὶς τότε, διότι δὲν θὰ προκόψῃ. Ἐκτὸς ἂν εἶναι γάϊδαρος.

«Τὸ Μάη δὲν παντρεύονται παρὰ μόνο οἱ γαϊδάροι λέει ὁ λαός. Εἶναι μιὰ καλὴ παραχώρησις γιὰ τὰ βασανισμένα καὶ ἀγαθά τετράποδα νὰ τοὺς παραχωρεῖ ὁ ἄνθρωπος τὸ πιὸ λαμπρὸ μῆνα γιὰ νὰ τελοῦν τοὺς θορυβώδεις γάμους των. Γιατὶ τότε ἡ φύση βρίσκεται σὲ ὀργιώδη βλάστηση σὲ θεαματικὴ ἀνθοφορία, καὶ ὁ ἔρωτικός οἶστρος σὲ ὑπερένταση. Διότι, χρειάζεται τὸ περιβάλλον του κι αὐτός, γιὰ νὰ φουντώσει καὶ νὰ ἐκδηλωθεῖ. Τὰ λουλούδια καὶ οἱ πρασινάδες καὶ τὰ κελαηδήσματα τῶν πουλιῶν, ἀποτελοῦν τὸ ἰδανικώτερο σκηνικὸ ποὺ μπορεῖ νὰ γίνει σὲ γαμήλια τελετή.

Λένε πὼς οἱ μεσογειακοί, Ἕλληνες, Ἰταλοί, Ἱσπανοί, Πορτογάλλοι, εἴμαστε θερμότεροι κατὰ πολὺ ἀπὸ τοὺς βόρειους, γεγονὸς ποὺ μᾶς καθιστᾶ περιζήτητους γαμ

● ΣΥΝΕΧΕΙΑ εἰς τὴν 4ην σελίδα

Κατὰ γνώμην Ἐφημερίδος

Ἀπειλεῖται κατάργησις τῶν Ὀλυμπιακῶν ἀγώνων

Ὑπεισῆλθεν ἡ πολιτικὴ

ΑΘΗΝΑΙ 24 — Ἡ ἐφημερὶς «Οὐάσιγκτον Πόστ», προβλέπει, ὅτι οἱ Ὀλυμπιακοὶ Ἀγῶνες τοῦ 1968 λόγω τῆς ἀναμίξεως τῆς πολιτικῆς ἐπὶ τοῦ θέματος τῆς Νοτίου Ἀφρικῆς, θὰ εἶναι οἱ τελευταῖοι. «Τὸ νὰ διατηρηθοῦν οἱ Ὀλυμπιακοὶ Ἀγῶνες μακρὰν τῆς πολιτικῆς, ἀποτελεῖ λεπτὴν καὶ εὐγενῆ προσπάθειαν. Ἀλλ' εἰς τὴν πραγματικότητα ὑπεισῆλθον συμβιβασμοὶ καὶ ἐλιγμοὶ οἱ ὁποῖοι τελικῶς παρεβίασαν τὸ ὑποτιθέμενον πνεῦμα τῶν ἀγώνων τῆς ἀτομικῆς ἀμίλλης».

Κατὰ τὴν ἀνάπτυξιν τῶν διαφόρων ψυχικῶν φαινομένων ποὺ περιεγράψαμεν ἐν τοῖς προηγουμένοις, ἀναφέραμεν εἰς τινας περιπτώσεις ὅτι μερικὰ ἀπὸ τὰ φαινόμενα ταῦτα παρατηροῦνται εἰς τοὺς Γιόγκι τῶν Ἰνδιῶν. Ἔτσι λοιπὸν ἀνακύπτει ἀφ' ἑαυτοῦ ἡ ἀνάγκη τῆς ἐξετάσεως καὶ τοῦ θέματος τούτου ἐν συνεχείᾳ τῶν προηγουμένων. Καὶ παρ' ὅλον ὅτι ἡ περὶ τοῦ Γιόγκα θεωρία δὲν περιλαμβάνεται εἰς τὸν κλάδον τῆς Μεταψυχικῆς, ὅμως τὰ πλεῖστα ἀπὸ τὰ ἐπιτεύγματα τῶν Γιόγκι εἶναι ἀναμφισβητήτως ψυχικὰ φαινόμενα, δι' ὃ καὶ κρίνομεν σκόπιμον ὅπως ἀναφέρωμεν ὀλίγα τινὰ περὶ τοῦ του.

Ἡ περὶ τοῦ Γιόγκι θεωρία ἀποτελεῖ ὁλόκληρον φιλοσοφικὴν σχολήν, σύστημα ἀσκητικῆς διαβιώσεως καὶ πνευματικῆς συγκεντρώσεως.

Κατὰ τὴν θεωρίαν ταύτην διὰ τῆς γνώσεως τῶν ἀποκρύφων νόμων τῆς φύσεως, τῆς συνεχοῦς ἀσκήσεως καὶ λιτῆς καὶ εὐσεβοῦς διαβιώσεως, τὸ πνεῦμα ὑποδουλώνει τὴν ὕλην καὶ τὸ σῶμα καὶ διὰ τῆς δυνάμεως τῆς θελήσεως καὶ τῆς αὐτοσυγκεντρώσεως κυριαρχεῖ ἀπ' αὐτῶν. Τότε ἀπελευθερώνεται τὸ ἀνθρώπινον ἐγὼ ἀπὸ τὸν γήϊνον κόσμον καὶ ὡς ἰσχυρίζονται οἱ

ΚΟΙΝΩΝΙΚΑ

ΕΚΛΕΚΤΟΙ ΑΡΡΑΒΩΝΕΣ

ΝΙΚΟΛΑΟΣ Μ. ΚΟΛΑΡΟΣ
ΠΙΠΙΝΑ Μ. ΜΑΔΑΡΙΩΤΑΚΗ
Ἠρραβωνίσθησαν
Θερμὰ συγχαρητήρια

ΕΠΙΣΚΕΨΕΙΣ:

Ἡ Οἰκογένεια τοῦ κ. Μιχαὴλ Μαδαριωτάκη θὰ δεχθῆ συγχαρητηρίους ἐπισκέψεις τὴν 5ην, 6ην καὶ 7ην Μαΐου.

ΕΚΛΕΚΤΟΙ ΓΑΜΟΙ

Ἐν μέσῳ ἐκλεκτοῦ κύκλου προσκεκλημένων ὁ κ. Μάνος Γ. Μανουσάκης καὶ ἡ ὁσποινὶς Βούλα Ι. Παπαδάκη ἐτέλεσαν τοὺς γάμους των τὴν 22αν Ἀπριλίου 1968. Τοὺς συγχαίρομεν θερμῶς.

ΒΑΠΤΙΣΕΙΣ

Ὁ κ. Νῖκος Παγώνης ἐβάπτισε τὴν 23ην Ἀπριλίου ἐν τῷ Ι. Ναῷ τῆς τοῦ Θεοῦ Σοφίας Ν. Κλαζομενῶν τὸ χαριτωμένο ἀγοράκι τοῦ κ. Γεωργίου καὶ Ἄννας Κουβαρντᾶ ὀνομάσας αὐτὸ Στάθη. Τοῦ εὐτυχοῦς γεγονότος ἐπηκολούθησε πλουσιώτατο δεῖπνο κατὰ τὸ ὁποῖον ἐχορεύθησαν ἐθνικοὶ καὶ κρητικοὶ χοροί. Στοὺς γονεῖς καὶ τὸν ὀνάδοχο εὐχόμεθα νὰ τοὺς ζήσῃ.

Φ.

ΜΝΗΜΟΣΥΝΑ

Τὴν προσεχῆ Κυριακὴν 28ην τρέχοντος καὶ ὥραν 8.30΄ π.μ. τελοῦμεν εἰς τὸν Ἱερὸν Ναὸν Ἁγ. Κων)νου (Νεκροταφεῖον) ἐτήσιον μνημόσυνον ὑπὲρ ἀναπαύσεως τῆς ψυχῆς τοῦ προσφιλοῦς μας πατρὸς καὶ πάππου

ΕΜΜ. Λ. ΒΡΙΣΙΜΙΤΖΑΚΗ
ἢ ΚΑΤΣΑΡΟΥ

καὶ παρακαλοῦμεν τοὺς τιμῶντας τὴν μνήμην του ὅπως παρευρεθοῦν.

Τὰ Τέκνα: Λεωνίδας καὶ Θεονύμφη Βρισιμιτζάκη — Νικόλαος καὶ Θεοδώρα Βρισιμιτζάκη
Οἱ Ἔγγονοί

Αὔριον Παρασκευὴν 26)4)68 καὶ ὥραν 8.30΄ π.μ. τελοῦμεν ἐτήσιον μνημόσυνον ἐν τῷ Ι. Ναῷ Ἁγ. Κων)νου Νεκροταφείων ὑπὲρ ἀναπαύσεως τῆς ψυχῆς τοῦ λατρευτοῦ μας συζύγου πατρὸς καὶ ἀδελφοῦ

ΙΩΑΝΝΟΥ Α. ΚΟΚΚΙΝΙΔΗ
Ἐμπορορράπτου

Ἡ Σύζυγος: Ροῳὼ Κοκκινίδου
Τὰ Τέκνα
Οἱ ἀδελφοὶ

ΜΕΛΛΟΝΤΕΣ ΓΑΜΟΙ

Γνωστοποιεῖται συμφώνως τῷ ἄρθρῳ 1369 τοῦ ἀστικοῦ κώδικος ὅτι:

Ὁ ΚΩΝΣΤΑΝΤΙΝΟΣ ΛΑΤΖΟΥΡΑΚΗΣ τοῦ Ἰωάννου καὶ τῆς Στυλιανῆς τὸ γένος Καβαλαράκη γεννηθεὶς εἰς Στόλους Μονοφατσίου καὶ κατοικῶν εἰς Ἡράκλειον καὶ ἡ ΛΟΥΛΟΥΔΗ ΧΑΛΑΤΑ τοῦ Ἀντωνίου καὶ τῆς Χρυσῆς τὸ γένος Θεοδωράκη γεννηθεῖσα καὶ κατοικοῦσα εἰς Ἡράκλειον μέλλουν νὰ ἔλθουν εἰς γάμον τελεσθησόμενον εἰς Ἡράκλειον.

Ἀνακοίνωσις

Ὁ παιδίατρος κ. Γεώργιος Ν. Παπαδάκης θ' ἀπουσιάσῃ εἰς Ἀθήνας τὴν 27ην, 28ην καὶ 29ην Ἀπριλίου (Σάββατον — Κυριακὴν καὶ Δευτέραν) προκειμένου νὰ παρακολουθήσῃ Παιδιατρικὸν Θεραπευτικὸν Συμπόσιον εἰς τὸ Νοσοκομεῖον Παίδων «ΑΓ. ΣΟΦΙΑ». Ἐπανερχόμενος θὰ ἐπαναλάβῃ τὰς ἐργασίας του ἀπὸ τοῦ ἀπογεύματος τῆς Τρίτης 30ῆς — 4 — 68.

ΜΕΤΑΦΟΡΑ ΞΥΛΑΠΟΘΗΚΗΣ

Ἡ ξυλαποθήκη Ι. Ε. ΣΤΑΜΑΤΙΟΥ (Παπαδάκη) μετεφέρθη ἐπὶ τῆς ὁδοῦ Βύρωνος 6 (Πλατεῖα Ἁγ. Δημητρίου).
1 — 25

ΚΡΟΝΟΣ

ΑΠΟΨΕ

ΑΦΡ.ΓΡΗΓΟΡΙΑΔΟΥ
ΣΠΥΡ. ΦΩΚΑΣ

Σέ μιὰ ἀσύγκριτη Ἑλληνικὴ Δημιουργία.

Η ΖΩΗ ΕΝΟΣ ΑΝΘΡΩΠΟΥ

(Κατάλληλον)
ΝΙΚ. ΤΣΑΧΙΡΙΔΗΣ
ΓΙΑΝ. ΑΡΓΥΡΗΣ
ΜΙΡΑΝΤΑ ΜΥΡΑΤ

Τραγουδοῦν:
Μπάμπης Τσετίνης
Λίτσα Διαμάντη
Σπῦρος Φωκᾶς

ΤΗΝ ΔΕΥΤΕΡΑΝ

Ο ΜΠΟΥΦΟΣ

Κινηματογράφος

ΑΣΤΟΡΙΑ
Ὁ Ψεύτης

ΗΛΕΚΤΡΑ
Τὸ κορίτσι τοῦ Λούνα Πὰρκ

Νέος ΑΠΟΛΛΩΝ
Ἐγὼ...2 Γυναῖκες... 3 Βαλίτσες!!!

ΚΡΟΝΟΣ
Ἡ ζωὴ ἑνὸς ἀνθρώπου

ΝΤΟΡΕ
Θύελλα στὸ σπίτι τῶν ἀνέμων

ΦΑΡΜΑΚΕΙΑ

Διανυκτερεῦον σήμερον
Κλ. Λ. Κανακάκη

ΚΑΙΝΙΚΑΙ ΙΚΑ

	Τηλέφ.
Εὐαγγελισμὸς Παθ)κὰ	2000
Εὐαγγελισμὸς Χειρ)κὰ	2000
Εὐαγγελισμὸς Ὡρλ)κὰ	2000
Ἀπόστ. Παῦλος Καρδ)κὰ	2865
Παπαϊωάννου Νευρ)κὰ	2933
Δασκαλάκη Ὀφθ)κὰ	3995
Ἅγ. Γεώργιος Οὐρ)κὰ	2720
Ἱερωνυμάκη Γυν)κὰ	2362

Ἐφημερεύουσαι καὶ διανυκτερεύουσαι Κλινικαὶ

	Τηλέφ.
Βενιζέλειον Παγκρήτιον Γενικὸν Νοσοκομεῖον.	
Εὐαγγελισμὸς Παθ)κὰ	2000
Εὐαγγελισμὸς Χειρ)κὰ	2000
Ἱερωνυμάκη Γυν)κὰ	2362
Συγγελάκη Ὡρλ)κὰ	3446
Ἀποσ. Παῦλος Καρδ)κὰ	2865
Ἅγ. Νεκτάριος Νευρικὰ	7989
Ἅγ. Γεώργιος Οὐρ)κὰ	2720
Ἅγ. Ἀντώνιος Ὀφθ)κὰ	3120

ΕΦΗΜΕΡΕΥΟΝΤΕΣ ΙΑΤΡΟΙ

Πετράκης Κων)νος Γ.Ι. πατέρα	ὁδὸς Ξῶ τηλ. 3353
Χατζάκης Αἰμιλ. Βιάννου	παιδίατρος τηλ. 4260

ΣΥΓΚΟΙΝΩΝΙΑΙ

ΑΕΡΟΠΟΡΙΚΑΙ

Ἀφίξεις ἐξ Ἀθηνῶν ὥρα 0825 -1155—1915—2145
Ἀναχωρήσεις δι' Ἀθήνας 0905 —1555—1955—2225
Ἀναχώρησις διὰ Ρόδον 12.35
Ἄφιξις ἐκ Ρόδου 15.15

ΑΚΤΟΠΛΟΪΚΑΙ

Φ)Β ΜΙΝΩΣ

Ἀναχώρησις 6,30 μ.μ. κατ εὐθεῖαν Πειραιᾶ.

Υ)Π «ΜΕΓΑΛΟΝΗΣΟΣ ΚΡΗΤΗ» Ἀναχώρησις 7.30 μ.μ. Κατ' εὐθεῖαν Πειραιᾶ.

ΕΠΑΝΟΔΟΣ ΙΑΤΡΟΥ

Ὁ Ἰατρὸς — μαιευτὴρ κ. Μιχ. Ἱερωνυμάκης ἐπανῆλθε ἐκ τοῦ ταξιδίου του καὶ δέχεται ὅπως καὶ πρότερον.
1 — 10

ΕΠΑΝΟΔΟΣ ΔΙΚΗΓΟΡΟΥ

Ὁ κ. Γεώργιος Μουρέλλος δικηγόρος, ἐπανελθὼν δέχεται τὴν πελατείαν του εἰς τὸ ἐπὶ τῆς ὁδοῦ Ζωγράφου 20 δικηγορικὸν γραφεῖον του.

Ιάνν. Ε. Μαυροφόρος
Ἰατρὸς—Καρδιολόγος
Δέχεται εἰς τὸ Ἰατρεῖον του ἐπὶ τῆς ὁδοῦ Λασιθίου 10, καθ' ἑκάστην 9—1 π. μ. καὶ 5—8 μ. μ. τηλ. 36—55.

Τὸ Καστρινὸ Εἰκοσιτετράωρο

Πεννιὲς

— Ἐπὶ τέλους, ἀποκατεστάθη ἀπὸ χθὲς ὁ καιρὸς στὸ ἀνοιξιάτικο κλῖμα μὲ καθαρὸν οὐρανό, ἥλιο καὶ ζέστη.

— Καὶ πολλοὶ ἀπὸ τοὺς συμπολίτες θυμῶνουν ἐκ τῶν ὑστέρων γιὰ τὴν κακοκαιρία τοῦ Πάσχα ποὺ τοὺς χάλασε τὰ σχέδιά.

— Πλῆθος γάμων γίνονται αὐτὲς τὶς ἡμέρες παρὰ τὸ ὅτι τὸ 1968 εἶναι δίσεκτο ἔτος.

— Καὶ αὐτὸ ἀποτελεῖ ἔνδειξη, ὅτι ὁ κόσμος παύει πιὰ νὰ εἶναι προληπτικὸς ὅπως ἦταν κάποτε καὶ κάνει τὶς δουλειές του ὅποτε τοῦ δοθῆ ἡ εὐκαιρία ἀνεξαρτήτως τῶν προλήψεων.

— Μεγάλος συνωστισμὸς παρατηρεῖται στὰ ναυτικὰ πρακτορεῖα τὶς ἡμέρες αὐτὲς ἀπὸ ὑποψηφίους ταξιδιῶτες πρὸς τὴν ὑπόλοιπη Ἑλλάδα.

— Καὶ φυσικὸ εἶναι πολλοὶ νὰ μὴν προλαμβάνουν νὰ κλείσουν θέση καὶ νὰ μένουν ἀναγκαστικῶς στὸ Ἡράκλειο μιὰ ποὺ καὶ τὰ ἀεροπλάνα ἔχουν ὅλα κλεισθῆ.

Ο ΑΔΑΜ ΚΑΙ Η ΜΟΔΑ ΤΟΥ





Κατὰ τὴν διάρκειαν τῶν ἐπιδείξεων τῆς Συλλογῆς Θέρους 1968, τοῦ Γαλλικοῦ Οἴκου ΜΠΟΥΣΣΑΚ ΝΤΕ ΠΑΡΙ, ἡ Ἐριοβιομηχανία Μπριτάνια Α.Ε. θὰ παρουσιάσῃ εἴκοσι περίπου μοντέλλα ἀνδρικῆς μόδας, ραμμένα μὲ τὰ τελευταῖα σχέδια ὑφασμάτων Τερυλέν τῆς νέας παραγωγῆς της, δημιουργίες τοῦ Ραπτικοῦ Οἴκου «Ι. Κάρλος».

Αἱ ἐπιδείξεις ἔγιναν χθὲς 24)4)68 εἰς τὰς Ἀθήνας, τὴν 27ην Ἀπριλίου εἰς τὸ Ἡράκλειον, τὴν 28ην Ἀπριλίου εἰς τὰ Χανιὰ καὶ τὴν 30ὴν Ἀπριλίου εἰς τὴν Θεσσαλονίκην.

Εἰς τὸ Ἡράκλειον, ἡ ἐπίδειξις θὰ γίνῃ εἰς τὸ Ξεν)χεῖον ΑΣΤΟΡΙΑ.

ΦΟΡΤΗΓΑ ΑΥΤΟΚΙΝΗΤΑ M.A.N. - ΡΕΝΩ

Τὰ μεγαλύτερα Ἐργοστάσια τῆς Γερμανίας καὶ τῆς Γαλλίας παρουσιάζουν μὲ ὑπερηφάνειαν τὸ ἐπίτευγμα τῆς συνεργασίας των, τὸ νέο μικρὸ φορτηγὸ ΡΕΝΩ μὲ τὸν φημισμένο πετρελαιοκινητῆρα τῆς M.A.N. Ἀπὸ 1 τόννου καὶ ἄνω. Μοντέλλα 1968. Προσφέρονται καὶ μὲ κλειστὸ ἀμάξωμα, ὠφέλιμος χῶρος 10Μ3 καὶ ἄνω. Λεωφορεῖα Σχολικὰ — Τουριστικὰ ἀπὸ 16 θέσεων καὶ ἄνω.

ΑΝΤΙΠΡΟΣΩΠΕΙΑ ΗΡΑΚΛΕΙΟΥ
Α. ΜΑΝΙΟΥΔΑΚΗ
Πλατεῖα Ἁγ. Δημητρίου Τηλ. 5802.

ΝΕΟΝ ΚΑΤΑΣΤΗΜΑ
ΗΛΕΚΤΡΙΚΩΝ ΣΥΣΚΕΥΩΝ "ZANOYSSI„
Ἀφῶν ΜΑΡΑΓΚΑΚΗ
62 Μαρτύρων 6 τηλ. 80-512
Αὐτόματα καὶ ὑπεραυτόματα πλυντήρια
ΨΥΓΕΙΑ, ΜΠΑΤΑΡΙΑΙ BEREK
Ἅπαντα τὰ εἴδη μας μὲ εὐκολίας πληρωμῆς.

Ἀτμοπλοΐα Κ. ΕΥΘΥΜΙΑΔΗ
ΤΑ ΦΕΡΥ - ΜΠΩΤ
"ΜΙΝΩΣ„ & "ΣΟΦΙΑ„
ΤΑ ΔΥΟ ΜΕΓΑΛΥΤΕΡΑ ΦΕΡΥ-ΜΠΩΤ ΤΟΥ ΚΟΣΜΟΥ
Ἐξασφαλίζουν καθημερινὰς ἀναχωρήσεις ἀπὸ Ἡράκλειον πρὸς Πειραιᾶ καὶ ἐκ Πειραιῶς διὰ Ἡράκλειον. Ἀναχωρήσεις ἐξ Ἡρακλείου 6,30 μ.μ. πλὴν Δευτέρας 5 μ.μ. μέσω Χανίων καὶ ἐκ Πειραιῶς 6,30 μ.μ.

Κεντρικὰ πρακτ. 25ης Αὐγ. ἔναντι Ἁγ. Τίτου Τηλ. 64.50 καὶ 65.50
» » Ἔβανς » 37.77 » 63.88
» » 25ης Αὐγ. Μ. Θεοδοσάκη ☎ 27.06

ΧΕΙΡΟΠΟΙΗΤΕΣ
ΦΛΟΚΑΤΕΣ - ΤΡΙΚΑΛΩΝ
ΒΑΣΙΛΕΙΟΣ ΤΑΜΑΝΑΚΙΑΣ
Πρατήριον Ἡρακλείου Ἔβανς 13

ΜΕΓΑΛΗ ΕΚΘΕΣΙΣ ΥΠΟΔΗΜΑΤΩΝ
Γ. ΦΟΥΝΤΟΥΛΑΚΗ

Λόγω τῶν ἑορτῶν τοῦ Πάσχα δίνει τὴν μεγαλύτερη μάχη ποὺ ἔδωσε μέχρι σήμερον σὲ τιμὲς καὶ ποιότητες.

Ἑκατὸ χιλιάδες (100.000) ζεύγη, σέ ὅλα τὰ σχέδια καί χρώματα.

Ἀνδρικὰ	Δρχ.	60
Γόβες τουαλέτας	»	100
Γυναικεῖα πλάκα	»	50
» πέδιλα πολυτελείας	»	70
Ἀνδρ. μὲ φυσικὸ δέρμα	»	150

Παιδικὰ πέδιλα σέ ὅλους τοὺς τύπους μόνο μὲ 20 δρχ. καὶ πολλὰ ἄλλα σχέδια καὶ χρώματα σέ τιμὲς ἀσυναγώνιστες.

Τρέξτε ὅλοι στὸ κατάστημα τῆς ἐμπιστοσύνης σας στὴν "Εκθεσιν Φουντουλάκη.

Ἀβέρωφ 9 Τηλ. 31-52 — 47-80.

"ΑΤΛΑΣ„
ΑΝΩΝΥΜΟΣ ΕΛΛΗΝ. ΕΤΑΙΡΕΙΑ ΓΕΝΙΚΩΝ ΑΣΦΑΛΕΙΩΝ
ΕΔΡΑ ΕΝ ΑΘΗΝΑΙΣ
Παλαιῶν Πατρῶν Γερμανοῦ ἀρ. 7
Τηλέφωνα: 237031—220465—223449
ΑΣΦΑΛΕΙΑΙ: Αὐτοκινήτων, πυρός, ζωῆς, μεταφορῶν κλπ
Εἰς τὴν ἀσφάλειάν μας δὰ εὕρετε κατανόησιν, συμπαράστασιν ταχείαν καὶ δικαίαν ἱκανοποίησιν τῶν ζημιῶν σας.
Ἡ Ἀσφαλειά μας συνεργάζεται μὲ τὸν «ΦΟΙΝΙΚΑ ΛΟΝΔΙΝΟΥ» μιᾶς τῶν μεγαλυτέρων ἀσφαλιστικῶν ἑταιρειῶν τοῦ κόσμου.
Προτοῦ ἀσφαλισθῆτε ἐπισκεφθῆτε μας διὰ τὸ συμφέρον σας.
ΠΡΑΚΤΟΡΕΙΟΝ ΗΡΑΚΛΕΙΟΥ
Μινωταύρου ἀρ. 32 (πλησίον ΟΤΕ)
Τηλέφωνα 67-51—50-75

ΞΕΝΟΔΟΧΕΙΟΝ
CRETA BEACH
ΖΗΤΟΥΝΤΑΙ Ξενοδοχοϋπάλληλοι διὰ τὰ κάτωθι τμήματα.
1) Θυρωρεῖον (Νυκτοθυρωρὸς-Γκρούμ)
2) Ὑποδοχή
3) Ὄροφοι (Καμαριέρες-Καθαρίστριες)
4) Ἐστιατόριον (Βοηθοὶ Σερβιτόροι)
6) Μαγειρεῖον (Βοηθητικὸν Προσωπικόν)
7) Μπουφὲς
Ὧραι Παρουσιάσεως 3-5 μ.μ. - 5ον χιλ. Ἀλσύλιον 62 Μαρτύρων:

ΤΙ ΠΡΕΠΕΙ ΝΑ ΓΝΩΡΙΖΗ ΚΑΘΕ ΟΔΗΓΟΣ

— 5ον —

ΠΩΣ ΠΑΤΑΜΕ ΦΡΕΝΟ
(ΦΡΕΝΑΡΙΣΜΑ)

1) Γιὰ νὰ σταματήσουμε, πατᾶμε σιγὰ τὸ φρένο καὶ προτοῦ ἀκινητήσῃ τελείως τὸ αὐτοκίνητο, θὰ πατήσουμε καὶ ἀμπραγιὰζ γιὰ νὰ μὴ σβήσῃ ἡ μηχανή μας.

2) Στὶς στροφὲς ἐὰν πατήσουμε φρένο θὰ δυσκολευθοῦν οἱ ὀπίσθιοι τροχοὶ νὰ κάνουν διαφορικό, οἱ δὲ ἐμπρόσθιοι θὰ ὑποφέρουν ὄχι μόνον ὡς πρὸς τὴ στρέψη, ἀλλὰ καὶ ὡς πρὸς τὴν κάμψη.

3) Ἂν δοῦμε ξαφνικὰ ἐμπρὸς μας (στὴν ἀσφαλτο) νερά, θὰ πατήσουμε φρένο πρὶν οἱ τροχοὶ μας βρεθοῦν στὰ νερά. Ἂν δὲν προφθαίνουμε, τότε καλύτερα νὰ τὰ περάσουμε δίχως νὰ πατήσουμε φρένο.

4) Ἂν θελήσουμε νὰ σταματήσωμε ἀπότομα. θὰ πατήσουμε φρένο μόνον καὶ ὄχι ἀμπραγιὰζ καὶ φρένο, ὅπως κάνουν πολλοί. Γιὰ νὰ τὸ καταλάβουμε αὐτὸ πρέπει νὰ ξέρουμε ὅτι: Ἂν ἕνα αὐτοκίνητο τρέχη καὶ πατήσουμε μόνο φρένο, θὰ σταματήσῃ στὰ 10 μέτρα. Τὸ ἴδιο αὐτοκίνητο, μὲ τὴν ἴδια ταχύτητα, ἂν πατήσουμε πρῶτα ἀμπραγιὰζ καὶ μετὰ φρένο, θὰ σταματήσῃ στὰ 12 μέτρα. Αὐτὸ γίνεται ἀπὸ δύο αἰτίες: 1ον. Θὰ χασομερήσουμε ἕως ὅτου σηκώσουμε πρῶτα τὸ ἀριστερὸ πόδι (ἀμπραγιάζ) καὶ μετὰ τὸ δεξὶ (φρένο) καὶ τὸ αὐτοκίνητο σ' αὐτὸ τὸ χρονικὸ διάστημα τρέχει. 2ον Ὅταν πατήσουμε ἀμπραγιάζ, τὸ αὐτοκίνητο τὸ σταματάει μόνο τὸ φρένο, ἐνῶ ἂν δὲν πατήσουμε ἀμπραγιάζ, μὲ τὸ σήκωμα τοῦ ποδιοῦ (δεξιοῦ) ἀπὸ τὸ γκάζι, ἡ μηχανὴ λειτουργεῖ σὰν πρόσθετο φρένο ἀφοῦ δὲν ρολάρει ἀλλὰ εἶναι συνδεδεμένοι οἱ τροχοὶ μὲ τὴν μηχανή, μέσω τοῦ ἀμπραγιάζ. Ἐκτὸς αὐτοῦ ὅμως, ἂν δὲν πατήσουμε ἀμπραγιὰζ ἀλλὰ μόνο φρένο, τὸ αὐτοκίνητο δὲν ντεραπόρει, ἐνῶ ἐὰν πατήσουμε ἀμπραγιὰζ καὶ φρένο, ποτὲ δὲν θὰ σταματήσουμε ἴσια.

5) Ὅταν κατεβαίνουμε ἕνα κατήφορο, νὰ μὴ πατᾶμε συνέχεια φρένο. Θὰ ζεσταθοῦν πολὺ τὰ ταμποῦρα καὶ τότε δὲν θὰ πιάνουν τὰ φρένα μας. Νὰ κατεβαίνουμε μὲ τὴν τρίτη ἢ ἐν ἀνάγκη μὲ τὴ δευτέρα ἂν ὁ κατήφορος εἶναι πολὺ μεγάλος.

6) Ἐὰν τρέχουμε καὶ βρεθῆ στροφὴ ἐμπρός μας θὰ πατήσουμε φρένο ὅσο τὸ αὐτοκίνητο βρίσκεται στὴν εὐθεία καὶ ὄχι ἐπάνω στὴ στροφή.

ΚΟΡΝΑΡΙΣΜΑ

1) Τὸ κορνάρισμα ἀπαγορεύεται ἐντὸς τῶν πόλεων. Ἐπιτρέπεται μόνο ὅταν πρόκειται νὰ προλάβουμε ἀτύχημα ἢ γιὰ νὰ εἰδοποιήσουμε τοὺς ἄλλους νὰ μᾶς ἀνοίξουν δρόμο σέ περίπτωσι ἀνάγκης (αὐτοκίνητα Πρώτων Βοηθειῶν ἢ αὐτοκίνητα Ἠλεκτρικῆς Ἑταιρείας).

2) Ἐπίσης ἐπιτρέπεται τὸ κορνάρισμα καὶ μάλιστα ἐπιβάλλεται σέ ὁδήγησι ἐκτὸς πόλεως, ὅταν πρόκειται νὰ προσπεράσουμε ἄλλο αὐτοκίνητο ἢ ὅταν πέρνουμε στροφὴ ὥστε νὰ εἰδοποιήσουμε τὸ ἀντιθέτως ἐρχόμενο αὐτοκίνητον.

Πολλὲς φορὲς ὁδηγοῦμε ἀμέριμνα, πρὸ παντὸς ὅταν ὁ δρόμος δὲν ἔχει μεγάλη κυκλοφορία καὶ γυρίζουμε ἀπὸ μεγάλο ταξεῖδι. Συμβαίνει δὲ νὰ βρεθοῦμε στὸ κέντρο, γιὰ νὰ μὴ ποῦμε καὶ λίγο ἀριστερὰ τοῦ δρόμου, μόλις ἀκούσωμε κλάξον. Ἀσυναισθήτως τὸ πρῶτο πρᾶγμα ποὺ κάνουμε ἐπειδὴ τρομάξαμε, εἶναι νὰ σηκώσουμε τὸ πόδι μας ἀπὸ τὸ γκάζι μειώνοντας ταχύτητα. Δεύτερον συνερχόμεθα ἀπὸ τὴν ἀμεριμνησία καὶ βλέπουμε ὅτι ὁδηγοῦμε στὸ κέντρο ἢ ἀριστερά, στρίβουμε δὲ ἀμέσως δεξιά.

Τρίτον, ἐλαττώνουμε καὶ τὴ ταχύτητά μας. Τρεῖς λοιπὸν ἐνέργειες κάνουμε μὲ μόνο τὸ κλάξον ποὺ ἀκούσαμε στὴ στροφὴ προτοῦ κἂν δοῦμε τὸ ἐρχόμενο αὐτοκίνητο. Ἐκτὸς αὐτοῦ ὅμως, εἴμεθα ἕτοιμοι πλέον γιὰ τὴν διασταύρωσι ποὺ θὰ γίνῃ μὲ τὸ ἐρχόμενο αὐτοκίνητο καὶ δὲν θὰ ἐκπλαγοῦμε ἂν δοῦμε ὅτι ὁ ἐρχόμενος ἀπὸ ἀπέναντι τρέχει πολὺ ἢ εἶναι μεγάλο φορτηγό. Ὅλα ὅμως αὐτὰ θὰ τὰ βλέπαμε τὴν τελευταία στιγμὴ μὲ ἄσχημες συνέπειες πολλὲς φορές, ἂν δὲν ἀκούγαμε τὸ κορνάρισμα σέ κάθε στροφή.

(Συνεχίζεται)

ΜΙΧΑΗΛ ΤΑΚΑΚΗΣ
Ἐκγυμναστὴς ὁδηγῶν
Τηλ. 3536 — 5727

«ΠΑΤΡΙΣ»
ΙΔΙΟΚΤΗΣΙΑ
ΑΛ. ΜΥΚΩΝΙΑΤΗ
Πλ. Ἐλευθερίας 7
— ● —
Προϊστ. τυπογραφείου
ΚΩΝ. ΚΑΒΒΑΔΙΑΣ
Λεωφ. Κνωσοῦ

"ΝΤΟΡΕ„ ΣΗΜΕΡΟΝ
Ἀπὸ τὴν ἀξέχαστη ἐκπομπὴ τοῦ Ε.Ι.Ρ.



ΚΑΤΑΛΛΗΛΟΝ ΔΙ' ΑΝΗΛΙΚΟΥΣ

"ΗΛΕΚΤΡΑ„
ΣΗΜΕΡΟΝ
Ἡ ΑΛΙΚΗ ΒΟΥΓΙΟΥΚΛΑΚΗ
Καὶ ὁ ΔΗΜΗΤΡΗΣ ΠΑΠΑΜΙΧΑΗΛ
Στὴν μεγάλη ταινία τοῦ Κ. Καραγιάννη.
ΤΟ ΚΟΡΙΤΣΙ ΤΟΥ ΛΟΥΝΑ ΠΑΡΚ
(Κατάλληλον)

ΝΕΟΣ ΑΠΟΛΛΩΝ Τηλ. 32-05
ΣΗΜΕΡΟΝ
Ὁ ὑπ' ἀριθ. «1» κωμικὸς τοῦ κόσμου ΛΟΥ·Ι·ΝΤΕ ΦΥΝΕΣ στὴν τελευταία καὶ πιὸ σπαρταριστὴ Δημιουργία του
ΕΓΩ...
...2 ΓΥΝΑΙΚΕΣ... 3 ΒΑΛΙΤΣΕΣ!!!
Ἔγχρωμον Σινεμασκὸπ Κατάλληλον
Συμπρωταγωνιστοῦν: ΚΛΩΝΤ ΡΙΣ — ΑΓΚΑΤ ΝΑΤΑΝΣΟΝ — ΚΛΩΝΤ ΖΑΝΣΑΝ.

ΑΝΑΚΟΙΝΩΣΙΣ

Οἰκόπεδα ὑπάρχουν παντοῦ.
Τὰ καλύτερα καὶ φθηνότερα ὅμως εἶναι στὸ προάστειον Ἐλευσῖνος—Μαγούλα.
Αὐτὰ τὰ προνομιοῦχα οἰκόπεδα διαθέτομεν εἰς ὅλον τὸν κόσμον μὲ μικρὴ προκαταβολὴ καὶ πολλὲς ἄτοκες μηνιαῖες δόσεις.
Οἰκόπεδα τῶν 500 πήχεων καὶ ἄνω μέ 25 δρχ. ὁ πῆχυς, τὰ δὲ γωνιαῖα μὲ 30 δρχ. ὁ πῆχυς.
Ἀστικὴ συγκοινωνία ἀπὸ πλατεῖα Κουμουνδούρου. Φῶς - Νερὸ - Τηλέφωνο.
ΝΙΚΟΛΑΟΣ ΚΟΚΟΛΟΓΙΑΝΝΗΣ
Μπιζανίου 13 Ἡράκλειον Τηλ. 81—127

Μικραι Αγγελιαι

ΑΠΩΛΕΣΘΗ πινακὶς αὐτοκινήτου ὑπ' ἀρ. 180.928 παρακαλεῖται ὁ εὑρὼν ὅπως τὴν παραδώση εἰς τὸ τμῆμα τροχαίας ἢ στὴν ὑπηρεσίαν Συγκοινωνιῶν Ἡρακλείου. 1—2

ΖΗΤΕΙΤΑΙ ὑπάλληλος 18 — 20 ἐτῶν διὰ ἐργασίαν ἀπὸ 8.30 π.μ. —13 μ.μ. κάτοχος ἀπαραιτήτως δι πλώματος ὁδηγοῦ μοτοποδηλάτου ἀπόφοιτος μέσης ἐκπαιδεύσεως. Συστάσεις ἀπαραίτητοι. Πληρ. τηλ. 4108. 1—6

ΖΗΤΕΙΤΑΙ πρὸς Ἀγοράν ἐπιβατηγὸν αὐτοκίνητον IX (Βόγκς — Βάγκεν) εἰς καλὴν κατάστασιν. Μοντέλλο ἀπὸ 1966 καὶ ἄνω. Πληρ. τηλ. 5708 ἢ 5208. 1—6

ΕΝΟΙΚΙΑΖΕΤΑΙ οἰκία ἀποτελουμένη ἐκ πέντε κυρίων δωματίων λουτροκαμπινὲ καὶ λοιπῶν κοινοχρήστων χώρων κατάλληλος καὶ διὰ Γραφεῖα ἐπιχειρήσεως κειμένη ἐν τῇ ὁδῷ Ἔβανς ἔναντι Ξενοδοχείου ΚΟΣΜΟΠΟΛΙΤ. Πληρ. παρὰ τῷ κ. Νίκω Σιδεράκη τηλ. 2357 καὶ Κων. Βαρβεράκη 2386 1—10

ΑΠΩΛΕΣΘΗ δίπλωμα αὐτοκινήτου ἐπ' ὀνόματι Εὐαγγέλου Γ. Ἀγγελάκη. Παρακαλεῖται ὁ εὑρὼν ὅπως τὸ παραδώση εἰς τὸν κάτοχόν του (Λ. Ἰκάρου 11 τηλ. 4348) καὶ ἀμειφθήσεται. 1—3

ΑΠΩΛΕΣΘΗ ἀστυνομικὴ ταυτότης καὶ δίπλωμα ὁδηγοῦ αὐτοκινήτου ὑπὸ τὸ ὄνομα Κωνσταντῖνος Κιτσάκης. Παρακαλεῖται ὁ εὑρὼν νὰ τὰ παραδώση εἰς τὸ τμῆμα τροχαίας Ἡρακλείου. 1—6

ΠΩΛΕΙΤΑΙ ταξὶ πετρελαιοκίνητον. Πληροφορίαι τηλ. 3345.

ΑΠΩΛΕΣΘΗ ἀστυνομικὴ ταυτότης καὶ ἄδεια κυκλοφορίας αὐτοκινήτου Ι.Χ. φορτηγοῦ καὶ βιβλίον τιμολογίων ἀγορᾶς ὑπὸ τὸ ὄνομα Νικολ. Ἀγιομυριανάκης κάτοικος Ἄνω Ἀσιτῶν. Παρακαλεῖται ὁ εὑρὼν νὰ τὰ παραδώση εἰς τὸ πλησιέστερον ἀστυνομικὸν τμῆμα. 1—3

ΖΗΤΕΙΤΑΙ πρὸς ἀγοράν φορτηγὸν Γερμανίας Μερσεντὲς 5—6 τόννων ἢ Ἐργολαβικὸν ἀνατρεπόμενον. Πληρ. τηλ. 5260 1—10

ΕΝΟΙΚΙΑΖΕΤΑΙ διαμέρισμα ἐκ 4 κυρίων δωματίων χώλλ, προχώλλ, καὶ ὅλων τῶν βοηθητικῶν χώρων ἐπὶ τῆς ὁδοῦ Ἀριάδνης 26 καὶ ἀπὸ ὥρας 8π.μ. ἕως 6μ.μ. Πληρ. τηλ. 2378 1—10

ΕΝΟΙΚΙΑΖΕΤΑΙ ἀνεξάρτητος ἰσόγειος ὄροφος νεοδμήτου πολυτελοῦς οἰκοδομῆς μὲ κεντρικὴν θέρμανσιν (καλοριφέρ), ἀποτελούμενος ἐκ πέντε (5) κυρίων δωματίων κουζίνας, λουτροῦ κλπ χώρων εἰς ἀρίστην θέσιν, κατάλληλος καὶ δι' ἐπαγγελματικὴν ἢ μικτὴν στέγην. Πληρ. τηλ. 3197.

ΑΠΩΛΕΣΘΗ ἄδεια μοτοποδηλάτου ὑπ' ἀρ. 1850 ἐπ' ὀνόματι Ἀντωνίου Δρίμη. Παρακαλεῖται ὁ εὑρὼν νὰ τὴν παραδώση εἰς τὸ τμῆμα Τροχαίας ἢ νὰ τηλεφωνήση εἰς τὸ 7229 1—3

ΑΠΩΛΕΣΘΗ χρυσοῦν Μενταγιὸν ἀπὸ Καμαράκι μέχρι, Χανίων Πόρτας. Παρακαλεῖται ὁ εὑρὼν ὅπως τὸ παραδώση εἰς τὸ Λον Ἀστυνομικὸν Τμῆμα Ἡρακλείου καὶ ἀμειφθήσεται. 1—2

ΠΩΛΕΙΤΑΙ ὁλόκληρος ἐξοπλισμὸς καφέ—οὐζ-κρὶ τελείως καινουργὴς καὶ ἐπαγγελματικὸ ψυγεῖο εἰς τιμὴν εὐκαιριας λόγω ἀναχωρήσεως Πληρ. Ζαχ. Μανουσάκην Καφενεῖον Μιχ. Ἡγουμενάκη παρὰ τὸ πρακτορεῖον Μεσαρᾶς 1—6

ΕΝΟΙΚΙΑΖΕΤΑΙ ἰσόγειον διαμέρισμα κατάλληλον καὶ δι' ἐπαγγελματικὴν στέγην Βικέλας ἀρ. 15 παραπλεύρως τοῦ ξενοδοχείου Ἐμπορικόν (πρώην ὀφθαλμιατρεῖον κ. Μαρκομιχελάκη) τηλ. 5659 καὶ 80139 1—10

ΖΗΤΕΙΤΑΙ προσωπικὸν εἰς τὴν Μαιευτικὴν γυναικολογικὴν κλινικὴν Κων)νου Φανουράκη. Πληροφορίαι τηλ. 22-98. 1-6

ΖΗΤΕΙΤΑΙ πρὸς ἐνοικίασιν κτίριον ἀποτελούμενον ἐκ τριῶν δωματίων μετὰ τῶν σχετικῶν βοηθητικῶν χώρων, καὶ εἰσόγειος ἀποθήκη 40 τετρ. μέτρων περίπου. Προκειμένου νὰ χρησιμοποιηθοῦν ὡς γραφεῖα εἰς θέσιν ἀπὸ ὁδὸν Θερίσου ἕως Δημοτικὸν Σχολεῖον Ἀνωγείων. Παρὰ τοῦ Ε. Τζαβάρα (ἔργα ΔΕΗ). Πληρ. τηλ. 82031 καθ' ἑκάστην καὶ κατὰ τὰς ὥρας 8—1 5—7 μ.μ. 1—5

ΓΕΡΜΑΝΙΣ φιλόλογος παραδίδει μαθήματα κατ' οἶκον. Πληρ. τηλ. 5551 (Μυροπωλεῖον Πεδιαδιτάκη) 1—6

ΠΩΛΟΥΝΤΑΙ εἰς τὸ χωρίον Κρότος — Καινουργίου πενῆντα (50) πρόβατα ἔγκαλα. Πληροφορίαι κ. Στυλιανὸν Λαμπρογιαννάκην, Κτηνοτρόφον, χωρίον Κρότος. 1 — 4

ΕΝΟΙΚΙΑΖΟΝΤΑΙ ὁμοῦ ἢ κεχωρισμένως δύο δωμάτια μετὰ χρήσεως λουτροῦ κείμενα ἄνωθεν Ἐθνικοῦ Γυμναστηρίου (Χανίων Πόρτα). Πληροφορίαι τηλ. 56-34.

ΠΩΛΕΙΤΑΙ διαμέρισμα Α' ὀρόφου τριῶν κυρίων δωματίων μετὰ βοηθητικῶν χώρων βεράντας κλπ. εἰς Προάστειον Πόρος παρὰ τὸν Ἅγιον Γεώργιον ἡλιόλουστον εἰς τιμὴν ἐξαιρετικῆς εὐκαιρίας. Πληρ. τηλ. 6861. 1—5

ΠΩΛΕΙΤΑΙ πλεκτομηχανὴ μοδέλο 360 ΟΡΙΟΝ μὲ δύο κρεββάτια εἰς τιμὴν εὐκαιρίας. Πληρ. τηλ. 4744 1—6

ΕΝΟΙΚΙΑΖΕΤΑΙ κατοικία κεντρικὴ, πλησίον ΟΤΕ ἀποτελουμένη ἀπὸ 8 κύρια δωμάτια δύο χὼλλ, δύο λουτροκαμπινέ, μιᾶς κουζίνας καὶ κήπου κατάλληλος διὰ Φροντιστήριον δι' ἐπαγγελματικὴν στέγην ἢ κλινικὴν (Ἰνστιτοῦτον κ. λ. π. Πληροφορίαι τηλ. 4361 ὥρα 1 — 5 μ.μ.

ΕΝΟΙΚΙΑΖΕΤΑΙ οἰκία 3 δωματίων χὼλλ, κουζίνα κ.τ.λ ἐπὶ τῆς πλατείας Δασκαλογιάννη β' ὄροφος κατάλληλον καὶ διὰ Ἰατρεῖον. Πληροφο- Τηλ. 31.05 — 66.70

ΠΩΛΕΙΤΑΙ οἰκία μετ' οἰκοπέδου εἰς τὸ προάστειον Μασταμπᾶ παρὰ τὴν ὁδὸν Ἀδαμάκη ἀριθμ. 16 πρόσοψις 18 1)2 μ. βάθος 14μ. Πληροφορίαι καφενεῖον Δ. Καρέλλην, Πλατεῖα Ἀρκαδίου τηλ. 6723 (Χεῖτάν Ὀγλοῦ)

ΖΗΤΟΥΝΤΑΙ 1) Πεπειραμέναι ἀδελφαὶ τριετοῦς φοιτήσεως ὡς καὶ πρακτικαί. 2) Τελειόφοιτοι Γυμνασίου πρὸς ἐκπαίδευσιν. 3) Μάγειρος καὶ βοηθοὶ μαγείρου. 3) Λογιστὴς καὶ βοηθὸς λογιστοῦ. Πληρ. «ΙΠΠΟΚΡΑΤΕΙΟΝ ΘΕΡΑΠΕΥΤΗΡΙΟΝ» ὁδὸς 1770 τηλ. 81951 & 81952. 1—5

ΕΝΟΙΚΙΑΖΕΤΑΙ οἰκία ἀποτελουμένη ἐκ 4 κυρίων δωματίων, κουζίνας καὶ λοιπῶν βοηθητικῶν χώρων ἐπὶ τῆς ὁδοῦ Νικ. Κατεχάκη 7 (Πόρος). Πληρ. τηλ. 74.96 1—6

ΠΩΛΕΙΤΑΙ οἰκόπεδον ἐκτάσεως 100 τ.μ. εἰς θέσιν Ν. Ἀλικαρνασσός (ἔναντι τεχν. Σχολῆς) καὶ μὲ τὴν τιμὴν τῶν 30.000. Πληροφορίαι τηλέφ. 4401 1—5

ΣΥΝΕΡΓΑΤΙΚΗ ΦΟΡΤΗΓΩΝ ΑΝΑΤΡΕΠΟΜΕΝΩΝ ΑΥΤΟΚΙΝΗΤΩΝ ΚΡΟΥΣΩΝΟΣ

Ο "ΑΓΙΟΣ ΓΕΩΡΓΙΟΣ,,

Πλατεῖα Χανίων Πόρτας Τηλ. 80-136

Γραφεῖα ἔναντι Πρατηρίου Β. ΒΑΡΔΑΚΗ

ΗΡΑΚΛΕΙΟΝ ΚΡΗΤΗΣ

Ταχεῖα ἐξυπηρέτησις — Τιμαὶ λογικαὶ

ΓΙΑ ΚΑΘΕ ΣΠΙΤΙ

ἕνα ψυγεῖο ΙΖΟΛΑ

ΑΠΟ ΤΑ ΚΑΤΑΣΤΗΜΑΤΑ

ΙΖΟΛΑ Κασμιρλής

Κάθε συσκευὴ

καὶ ἕνα δῶρο-ἔκπληξη

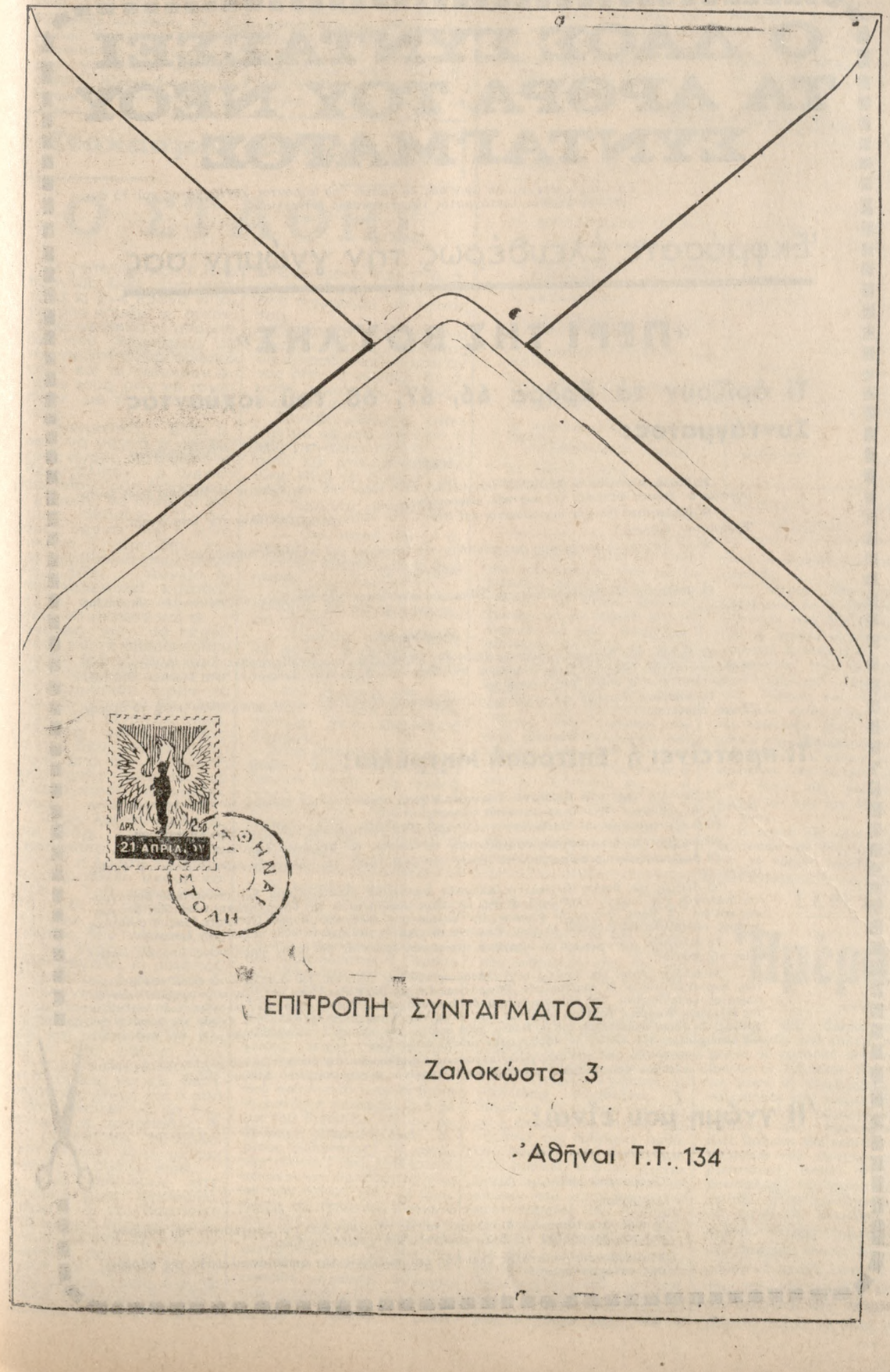


Ἀστυνομικὸ Σύγγημα

ΤΟ ΠΙΟ ΣΚΟΤΕΙΝΟ ΕΓΚΛΗΜΑ

Τῆς ΑΓΚΑΘΑ ΚΡΙΣΤΙ

— 82ον —

— Σᾶς ζητῶ συγγνώμην κυρία μου. Τόσες λίγες Ἀγγλίδες κυρίες καταλαβαίνουν ἀπὸ τουαλέττες! Τὸ φόρεμα ποὺ φορούσατε τὴν πρώτη βραδυὰ ποὺ σᾶς εἶδα, τὸ ἁπλὸ καὶ κομψό του σχέδιο, εἶχε χάρη καὶ προκαλοῦσε ἐντύπωση. (Συνεχίζεται)

— Γιὰ τὶ πράγμα θέλατε νὰ μέ δῆτε; ρώτησε μὲ ἀνυπομονησία ἡ Λύντια.

Ὁ Πουαρὼ σοβάρεψε:

— Ὁ ἄντρας σας, κυρία μου, θέλει νὰ ἀναλάβω πολὺ σοβαρὰ τὴν ἔερυνα. Μοῦ ζητᾶ νὰ μείνω ἐδῶ στὸ σπίτι καὶ νὰ κάνω ὅ,τι μοῦ εἶναι δυνατόν.

— Λοιπόν; συνέχισε αὐστηρὰ ἡ Λύντια.

— Δέν θὰ ἤθελα νὰ δεχθῶ μιὰ πρόσκληση ποὺ δέν θὰ ἐνέκρινε ἡ κυρία τοῦ σπιτιοῦ.

— Φυσικὰ ἐγκρίνω τὴν πρόσκληση τοῦ ἀνδρὸς μου, εἶπε ψυχρὰ ἡ Λύντια.

— Ναί, κυρία μου, ἀλλὰ θέλω κάτι περισσότερο. Θέλετε πραγματικὰ νὰ μείνω;

— Γιατὶ ὄχι;

— Ἄς εἴμαστε περισσότερο εἰλικρινεῖς. Ἐκεῖνο ποὺ σᾶς ρωτῶ εἶναι τὸ ἑξῆς: Θέλετε πραγματικὰ νὰ φανερωθεῖ ἡ ἀλήθεια ἢ ὄχι;

— Φυσικά.

Ὁ Πουαρὼ ἀναστέναξε:

— Πρέπει νὰ μοῦ δώσετε αὐτὴν τὴν συμβατικὴ ἀπάντηση;

— Εἶμαι συμβατικὸς ἄνθρωπος, εἶπε ἐκείνη δαγκώνοντας τὰ χείλη της.

Δίστασε λίγο καὶ τέλος εἶπε:

— Ἴσως εἶναι καλλίτερα νὰ μιλήσω ἀνοιχτά. Βέβαια σᾶς καταλαβαίνω! Ἡ θέση μας δέν εἶναι εὐχάριστη. Ὁ πεθερὸς μου δολοφονήθηκε μέ μεγάλη σκληρότητα, καὶ ἐφ' ὅσον ἐξαιροῦμε γιὰ τὸ φόνο καὶ ληστεία, τὸν πιθανώτερο ὕποπτο τὸν Χόρμπαρυ, τόπε θὰ ποῦμε αὐτό: ὅτι ἕνας ἀπὸ τὴν ἴδια του τὴν οἰκογένεια τὸν σκότωσε. Τὸ νὰ συρθεῖ ἕνα πρόσωπο ἀπὸ τὴν οἰκογένειά μας στὰ δικαστήρια, θὰ φέρει τὴν ντροπὴ καὶ τὸ ὄνειδος σέ ὅλους μας... Ἄν λοιπὸν σᾶς μιλήσω εἰλικρινὰ πρέπει νὰ σᾶς πῶ ὅτι δὲν θέλω νὰ γίνει αὐτό.

— Θὰ εἴσαστε εὐχαριστημένη νὰ διαφύγει ὁ δράστης ἀτιμώρητος;

— Ὑπάρχουν, νομίζω, μερικοὶ ἀσύλληπτοι δολοφόνοι στὸν κόσμο.

— Τὸ παραδέχομαι.

— Τὶ σημασία θὰ εἶχε λοιπόν;

— Καὶ τὰ ἄλλα μέλη τῆς οἰκογενείας, οἱ ἀθῶοι;

— Δηλαδή;

— Καταλαβαίνετε, πὼς ἂν γίνει ὅπως ἐλπίζετε, κανένας δέν θὰ ξέρει, ἡ σκιά τῆς ἐνοχῆς θὰ μείνει σ' ὅλους τὸ ἴδιο.

— Δὲν τὸ σκέφθηκα αὐτό, ἔκανε μέ δυσπιστία ἐκείνη.

— Κανένας δὲν θὰ ξέρει ποιὸς ἀπὸ σᾶς εἶναι ὁ ἔνοχος ...Ἐκτὸς ἂν σεῖς τὸ ξέρετε ἤδη, κυρία μου, πρόσθεσε ὁ Πουαρὼ μέ μαλακὴ φωνή.

— Δὲν σᾶς ἐπιτρέπετε νὰ τὸ λέτε αὐτό! φώναξε ἡ Λύντια. Δέν εἶναι ἀλήθεια! Ἕνας ξένος μόνον θὰ τὸ ἔκανε, ὄχι ἕνα μέλος τῆς οἰκογενείας!

— Μπορεῖ καὶ τὰ δυό.

— Τὶ ἐννοεῖτε;

— Μπορεῖ νὰ εἶναι μέλος τῆς οἰκογενείας καὶ συγχρόνως ἕνας ξένος... Δέν καταλαβαίνετε τὶ ἐννοῶ; Ἔ, καλὰ εἶναι μιὰ ἰδέα ποὺ ἦρθε στὸ μυαλὸ τοῦ Ἡρακλῆ Πουαρώ.

Ἐκείνη τὸν κοίταζε, χωρὶς νὰ καταλαβαίνει.

— Λοιπόν, κυρία μου, τὶ νὰ πῶ στὸν κύριο Λῆ;

Ἡ Λύντια σήκωσε τὰ χέρια της καὶ τὰ ἄφησε πάλι νὰ πέσουν μέ ἀπελπισία:

— Ἀσφαλῶς πρέπει νὰ δεχθῆτε τοῦ εἶπε.

ΙΥ

Ἡ Πιλὰρ βρισκόταν στὴ μέση τοῦ δωματίου τῆς μουσικῆς. Στεκόταν καὶ τὰ μάτια της πήγαιναν ἀπὸ γωνιὰ σέ γωνιὰ σὰν ζῶου ποὺ φοβᾶται τὸν κυνηγό.

— Θέλω νὰ φύγω ἀπὸ ἐδῶ, εἶπε.

— Δὲν εἶσαι ἡ μόνη ποὺ αἰσθάνεσαι ἔτσι, ἀγαπητή μου. Δὲν μᾶς ἀφίνουν ὅμως, ἔκανε ὁ Στέφεν Φάρ.

— Ἡ ἀστυνομία δηλαδή;

— Ναί.

— Δέν πρέπει νὰ ἀνακατεύεται κανεὶς μέ τὴν ἀστυνομία εἶπε ἡ Πιλὰρ σοβαρά. Δὲν κάνει γιὰ τοὺς ἀξιοπρεπεῖς ἀνθρώπους.

— Ἐννοεῖς τὸν ἑαυτό σου, ρώτησε ὁ Στέφεν Φάρ μέ ἐλαφρὸ χαμόγελο.

— Ὄχι, ἐννοῶ τὸν Ἄλφρεντ καὶ τὴν Λύντια καὶ τὸν Ντάβιντ καὶ τὴν Χίλντα καὶ τὸν Τζὼρτζ καὶ... ναὶ καὶ τὴν Μάντλεν.

Ὁ Στέφεν ἄναψε ἕνα τσιγάρο. Τράβηξε μιὰ - δυὸ ρουφηξιὲς πρὶν ἀρχίσει.

— Γιατὶ κάνεις ἐξαιρέσεις;

— Δηλαδή;

— Γιατὶ ἀφίνεις ἔξω τὸν Χάρυ;

Ἡ Πιλὰρ γέλασε, δείχνοντας τὰ λευκὰ καὶ κανονικὰ δόντια της.

— Ὦ, ὁ Χάρυ εἶναι διαφορετικός! Μοῦ φαίνεται ὅτι ξέρει πολὺ καλὰ τὶ εἶναι νὰ ἀνακατευτεῖ κανεὶς μὲ τὴν ἀστυνομία.

— Ἴσως ἔχεις δίκαιο. Πές μου ὅμως, σοῦ ἀρέσουν οἱ Ἄγγλοι συγγενεῖς σου;

— Εἶναι εὐγενικοί, ἔκανε διστακτικὰ ἡ Πιλὰρ, ὅλοι τους εἶναι πολὺ εὐγενικοὶ. Δὲν γελοῦν ὅμως πολύ, δὲν εἶναι χαρούμενοι.

— Κοριτσάκι μου, τὼρα δὰ ἔγινε φόνος στὸ σπίτι!

— Ναί...

(Συνεχίζεται)

Τὸ γραφεῖον ἐνοικιάσεως αὐτοκινήτων

Ν. ΒΑΣΙΛΑΚΗ

Τηλ. 4686

Γνωστοποιεῖ εἰς τὴν ἀξιότιμον πελατείαν του ὅτι μετεφέρθη ἐκ τοῦ Πάρκου Θεοτοκοπούλου εἰς τὴν ὁδὸν Σμύρνης πάροδος Ἀβέρωφ.

ΑΝΤΑΛΛΑΣΣΟΜΕ τὸ παλαιὸ αὐτοκίνητό σας μὲ καινούργιο. Τηλέφ. 80476.

Α)ΦΟΙ ΜΠΑΚΙΝΤΑ & ΣΙΑ

ΠΩΛΟΥΝΤΑΙ ΟΙΚΟΠΕΔΑ

Εἰς ἀρίστην καὶ κεντρικὴν θέσιν. Μὲ εὐκολίαι πληρωμῆς. Πληροφορίαι τηλ. 45-22. Ὧραι 9—10 π.μ. καὶ 4—5 μ.μ.

Δρ. ΝΙΚ. ΨΑΘΑΚΗΣ

Χειρουργὸς

Ἐπὶ 10ετίαν ἐν Γερμανία διατελέσας ἐπὶ σειράν ἐτῶν ἐπιμελητής εἰς μεγάλα Νοσοκομεῖα.

Γενικὴ Χειρουργικὴ Χειρουργ. Ἀγγείων Χειρουργικὴ Παίδων

Δέχεται: Πολυκλινικήν Τηλ. 2390. Οἰκία Δελημάρκου 4, τηλ. 80.812.



ΚΑΒΑ «ΜΙΝΩΣ»

Ἀνωτέρας κλάσεως παληὸ λευκό κρασί.

Τὼρα καί στὸ Ἡράκλειον

ΤΟ ΘΑΥΜΑ ΤΗΣ ΤΕΧΝΙΚΗΣ

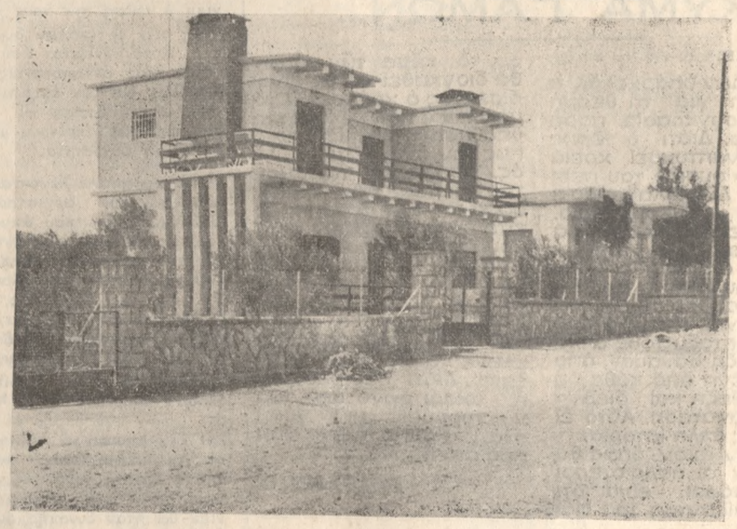

Η MODERN - HOUSE ἀναλαμβάνει τὴν κατασκευὴν οἰκιῶν ἀπὸ Μπετὸν-Ἀρμέ. Παραδοτέα μέ κλειδὶ στὸ χέρι, ἐξασφαλίζουσα ἀπαραιτήτως ἠχομόνωσιν—Θερμομόνωσιν καὶ ἀνθεκτικότητα.

Θέλετε λοιπὸν ἕνα σπίτι ΚΟΜΨΟ-ΕΦΘΗΝΟ - καὶ μεγάλες εὐκολίες πληρωμῆς;

Ἐπισκεφθῆτε μας MODERN HOUSE

ΓΕΩΡΓΙΟΣ Η. ΠΛΑΪΤΑΚΗΣ & ΣΙΑ

Καρτεροῦ 40 (Ψαράδικα) Τηλέφωνον 35-56

ΑΤΜΟΠΛΟΪΑ ΚΥΡΙΑΚΟΥ
ΔΗΜ. ΚΥΡΙΑΚΟΥ
Σαχτούρη 11 Πειραιᾶ

ΕΝΑ ΕΙΝΑΙ

(Ἀπὸ ὅλα ὅσα ἔρχονται στήν Κρήτη φτιαγμένο ἀπὸ τὰ σκαριὰ του γιὰ ἀνθρώπους!)

Υ)Π "ΜΕΓΑΛΟΝΗΣΟΣ ΚΡΗΤΗ,,

Εἶναι τὸ ΜΟΝΑΔΙΚΟ καράβι ποὺ ἔχει δικαίωμα νὰ πέρνη 1150 ἐπιβάτας-Εἶναι τὸ ΜΟΝΑΔΙΚΟ καράβι ποὺ δέν ὑπέστη μετασκευὰς γιὰ νὰ γίνη ἀπὸ πετρελαιοφόρο ἐπιβατικό. Εἶναι τὸ μοναδικὸ καράβι ποὺ ἔχει δύο ἕλικας.

ΕΙΝΑΙ ΤΟ ΑΣΦΑΛΕΣΤΕΡΟ

Υ)Π "ΜΕΓΑΛΟΝΗΣΟΣ ΚΡΗΤΗ,,

Εἶναι τὸ ταχύτερο καὶ πολυτελέστερο!

Προσφέρει ἕνα ἄνετο ταξίδι

ΑΝΑΧΩΡΗΣΕΙΣ

ΚΥΡΙΑΚΗ	7,30	μ.μ.
ΤΡΙΤΗ	7,30	μ.μ.
ΠΕΜΠΤΗ	7,30	μ.μ.
ΠΑΡΑΣΚΕΥΗ	8,30	μ.μ.

Διάρκεια ταξιδίου μας 10 ὧρες

ΓΚΑΡΑΖ ΔΙΑ 70 ΕΠΙΒΑΤΗΓΑ ΑΥΤΟΚΙΝΗΤΑ

ΚΕΝΤΡΙΚΟΝ ΠΡΑΚΤΟΡΕΙΟΝ ΗΡΑΚΛΕΙΟΥ

Τηλέφωνα 27-30 43-60

'Αρχίζει σήμερον

ΠΑΝΕΛΛΗΝΙΟΝ ΑΓΡΟΤΙΚΟΝ ΣΥΝΕΤΑΙΡΙΣΤΙΚΟΝ ΣΥΝΕΔΡΙΟΝ

Εἰς τὰς 'Αθήνας

ΑΘΗΝΑΙ 24 — 'Αρχίζει αὔριον εἰς 'Αθήνας τὸ Πανελλήνιον 'Αγροτικὸν Συνεταιριστικὸν Συνέδριον.

Κατ' αὐτὸ θ' ἀναπτυχθῆ τὸ θέμα τῆς ἐθνικῆς καὶ ἀγροτικῆς οἰκονομίας τῆς τελευταίας 10ετίας. θὰ ἐξετασθοῦν οἱ κλάδοι παραγωγῆς (δημητριακῶν, καπνοῦ, βάμβακος, προϊόντων ἀμπέλου, προϊόντων ἐλαίας, ὀπωροκηπευτικῶν, ζωοκομικῶν πτηνοτροφικῶν & κτηνοτροφικῶν προϊόντων, δασικῆς οἰκονομίας), θ' ἀναπτυχθοῦν καὶ θὰ ἐξετασθοῦν αἱ δραστηριότητες καὶ τὰ προβλήματα τῶν γεωργικῶν συνεταιριστικῶν ὀργανώσεων, ὡς πρὸς τὴν παραγωγικὴν διαδικασίαν τῆς γεωργικῆς παραγωγῆς, τὴν ἐμπορίαν καὶ μεταποίησιν τῶν ἀγροτικῶν προϊόντων, τὴν χρηματοδότησιν τῆς ἀγροτικῆς οἰκονομίας καὶ ἰτὴν ἀγροτικὴν πίστιν, τὰς προμηθευτικὰς ἐργασίας, τὸν ἐκσυγχρονισμὸν καὶ τὴν ἀναδιάρθρωσιν αὐτῶν, διὰ τὴν καλυτέραν συμβολὴν των εἰς τὴν ἀνάπτυξιν τῆς ἀγροτικῆς οἰκονομίας καὶ θ' ἀναφερθοῦν τὰ ἀπασχολοῦντα τὴν ἀγροτικὴν ὑπαιθρον εἰδικώτερα θέματα, ὡς τὸ θέμα τῆς ἀσφαλίσεως τῶν ἀγροτῶν καὶ τῆς ἀγροτικῆς παραγωγῆς, τὸ θέμα τῆς Εὐρωπαϊκῆς Οἰκονομικῆς Κοινότητος, τοῦ ἐξηλεκτρισμοῦ τῆς ὑπαίθρου, τῆς ἐπαγγελματικῆς ἐκπαιδεύσεως κ.λ.π.

'Η ἄποψις τῆς Εφ-ΜΠΙ-Α'Ι'

ΑΓΝΩΣΤΟΝ ΤΟ ΠΟΥ ΕΥΡΙΣΚΕΤΑΙ Ο ΔΟΛΟΦΟΝΟΣ ΤΟΥ ΛΟΥΘΗΡ ΚΙΝΓΚ

ΑΘΗΝΑΙ 24 — 'Ενῶ τὸ ἀνθρωποκυνηγητὸ συνεχίζεται εἰς τὰς 'Ηνωμ. Πολιτείας πρὸς ἀνακάλυψιν καὶ σύλληψιν τοῦ φερομένου ὡς δολοφόνου τοῦ Μάρτιν Λοῦθερ Κίνγκ, πρώην καταδίκου Τζαίημς "Ερλ Ραίη εἰς τὴν Μέμφιδα ἡ "Εφ — Μπὶ — "Αϊ ἠρνήθη νὰ ἐπιβεβαιώσῃ ἢ νὰ διαψεύσῃ τὴν πληροφορίαν ὅτι ἐρευνᾶ τὸ ἐνδεχόμενον τοῦ θανάτου τοῦ Ραίη.

«Οὐδὲν ἔχομεν νὰ ἀνακοινώσωμεν πέραν τῶν ὅσων ἀνεκοινώθησαν τὴν παρελθοῦσαν ἑβδομάδα» ἦτο ἡ ἀπάντησις εἰς τὰς ἐρωτήσεις.

'Εν τῷ μεταξὺ ἡ ἀνακοίνωσις τῆς "Εφ — Μπὶ — "Αϊ ὅτι ὁ Ραίη εἶναι ἐπαγγελματίας δολοφόνος προσθέτει βάρος εἰς τὰς ἐκφρασθείσας ἤδη ὑποψίας, ὅτι ἡ δολοφονία τοῦ Κίνγκ ἦτο ἔργον πληρωμένων δολοφόνων, ἡ δὲ Κού — Κλούξ — Κλάν ἀναφέρεται ὡς μία ἐκ τῶν πιθανῶν πηγῶν ποὺ τὸν ἐπλήρωσαν διὰ τὸ φοβερὸν αὐτὸ ἔργον.

'Εξ ἄλλου εἰς τὸ Ντάλτον τῆς Γεωργίας ὁ κρατούμενος Ραίημον Κέρτις ἐδήλωσε πρὸς δημοσιογράφον ὅτι εὑρίσκετο εἰς τὰς ἰδίας φυλακὰς μὲ τὸν Ραίη, ὁ ὁποῖος ἔλεγεν ὅτι «οἱ ἐπιχειρηματίαι τῆς Κού—Κλούξ —Κλάν προσφέρουν ἕνα ἑκατομμύριον δολλάρια διὰ «νὰ βγάλουν ἀπὸ τὴν μέση» τὸν Κίνγκ καὶ θὰ τὰ εἰσπράξω μιὰ μέρα ὅταν βγῶ ἀπὸ ἐδῶ».

'Ο Ραίη ἔλεγεν εἰς τὸν Κέρτις ὅτι προετίθετο νὰ μεταβῇ εἰς Νέαν Ζηλανδίαν, Βραζιλίαν ἢ 'Αργεντινήν ἀφοῦ ροπορικῶς μετὰ τὴν δολοφονίαν τοῦ δρος Κίνγκ καὶ ὅτι ἐσκόπευε νὰ ἀγοράσῃ τυφέκιον μὲ ξένον ὄνομα καὶ νὰ ἑτοιμάσῃ τὰ πάντα διὰ μίαν ἄμεσον ἀπόδρασιν μετὰ τὴν δολοφονίαν.

Πάντως ἡ "Εφ — Μπὶ — "Αϊ ἔχει πληροφοριοδότας ἐντὸς τῆς ὀργανώσεως αὐτῆς καὶ ὡς ἐκ τούτου κάποιος ἐξ αὐτῶν θὰ εἶχεν ἐπιβεβαιώσει τὰς σχετικὰς πληροφορίας.

ΚΥΜΑ ΓΑΜΩΝ...

● ΣΥΝΕΧΕΙΑ ἐκ τῆς 1ης σελίδος

προύς. Δὲν ὑπάρχει ἄλλη ἐξήγηση γιὰ τὴ θερμή μας ἰδιοσυγκρασία παρὰ τὸ κλῖμα. Διότι ὁ ἔρως γιὰ ν'ἀναπτυχθεῖ χρειάζεται τὸ φυσικό του περιβάλλον. Δύσκολα εὐδοκιμεῖ σὲ... θερμοκήπιο. Φυσικὰ εἶναι καὶ πολλὰ ζευγάρια ποὺ παντρεύονται καὶ ἀπουσιάζει ὁ ἔρως ἢ τουλάχιστο τὸν ἐν θυμοῦντα ὄχι σὰν αἴσθημα εὐγενὲς καὶ ὕλη συνδετικὴ μεταξύ τους ἀλλὰ σὰν πράξη βάναυση, ἀπογυμνωμένη ἀπὸ κάθε ψυχικὴ μέθεξη καὶ διεργασία καὶ ἀνάταση. Αὐτὸ εἶναι ὅμως ἄλλη ἱστορία.

Τὸ γενῦν ἔχον, ὅπως θὰ ἔγραφαν οἱ παλαιότεροι χρονογράφοι, εἶναι ὅτι προσεγγίζοντος τοῦ Μαΐ ου, τὸ κῦμα τῶν γάμων θὰ διογκωθεῖ καὶ ἂς εἶναι δίσεκτος ὁ χρόνος. Ὁ γάμος εἶναι πολὺ εὔθραστη ὑπόθεση — «μπίζηλη» ὅπως τὴν ὀνομάζει ὁ λαός. Ἀστάθμητοι παράγοντες ἐπεμβαίνουν καμμιὰ φορὰ καὶ εἴτε ὁ γαμπρὸς εἴτε ἡ νύφη μένουν «στὰ κρύα τοῦ λουτροῦ». Γι αὐτὸ ἂς μὴ χάνουν τὸν καιρὸ νὰ σιγορεύουν ἀλλήλους. Ἡ λαϊκὴ θυμόσοφη παροιμία συνιστᾶ σχετικῶς: «Σιγουρομπερδού κλωνε νά μὴν καμπογυρίζεις». Διότι δὲν ὑπάρχει πιὸ ἄχαρι ἔργο ἀπὸ τοῦ νὰ γυρεύεις μιὰ νύφη στό... κάμπο, ἢ ἕνα γαμπρό στὸ βουνό....

ΕΠΑΡΧΙΩΤΗΣ

ΠΥΡΑ ΠΑΛΙΝ ΧΘΕΣ ΕΙΣ ΤΟΝ ΙΟΡΔΑΝΗΝ

ΑΘΗΝΑΙ 24. — Στρατιωτικὸς ἐκπρόσωπος ἐδήλωσεν εἰς 'Αμὰν ὅτι 'Ιορδανικαὶ δυνάμεις ἀπέκρουσαν τὴν νύκτα ἀπόπειραν 'Ισραηλινῆς περιπόλου ὅπως εἰσδύσῃ εἰς τὴν ἀνατολικὴν ὄχθην τοῦ ποταμοῦ 'Ιορδάνου εἰς τὴν περιοχὴν τῆς γεφύρας τοῦ Σεΐχου Χουσεΐν.

'Επηκολούθησεν ὀλιγόλεπτος μάχη χωρὶς θύματα.

'Ισχυρὰ σεισμικὴ δόνησις εἰς περιοχὴν βορείου Αἰγαίου

ΑΘΗΝΑΙ 24. — 'Εκ τοῦ γεωδυναμικοῦ 'Ινστιτούτου τοῦ ἀστεροσκοπείου 'Αθηνῶν ἀνακοινοῦται ὅτι σήμερον τὴν 10ην ὥραν 18' καὶ 30'' ἀνεγράφη ὑπὸ τῶν σεισμογράφων αὐτοῦ σφοδρὰ σεισμικὴ δόνησις μεγέθους 5¾ προερχομένη ἐξ ἀποστάσεως 183 χιλιομέτρων βορειοανατολικῶς τῶν 'Αθηνῶν.

Η ΚΙΝΗΣΙΣ ΤΗΣ ΑΓΟΡΑΣ ΜΑΣ

Η ΤΟΠΙΚΗ ΑΓΟΡΑ

Οὐδεμία μεταβολὴ καὶ χθὲς τῆς καταστάσεως εἰς τὴν τοπικὴν ἀγορὰν ὅσον ἀφορᾶ τὴν διακίνησιν τοῦ ἐλαιολάδου. 'Ελάχιστα καὶ ἄνευ σημασίας τὰ φθασίματα καὶ αἱ αὐταὶ τιμαί.

ΜΗΝΙΑΙΟΝ ΠΕΡΙΟΔΙΚΟΝ ΑΓΡΟΤΙΚΗΣ ΝΕΟΛΑΙΑΣ

Τὸ ὑπουργεῖον Γεωργίας, διὰ τῆς Διευθύνσεως Γεωργικῶν 'Εφαρμογῶν καὶ 'Εκπαιδεύσεως, προέβη εἰς τὴν ἔκδοσιν εἰδικοῦ περιοδικοῦ διὰ τὴν ἀγροτικὴν νεολαίαν ὑπὸ τὸν τίτλον «'Αγροτικὰ Νιάτα». Θὰ δημοσιεύωνται ἄρθρα γεωργικοῦ περιεχομένου καὶ οἰκιακῆς οἰκονομίας, ἀλλὰ καὶ ἄρθρα ἐθνικοθρησκευτικοῦ περιεχομένου. Θὰ ἐκδίδεται μηνιαίως καὶ θὰ κυκλοφορῇ εἰς 30.000 ἀντίτυπα. Διὰ τὴν ἔκδοσιν τοῦ περιοδικοῦ συνέβαλον οἰκονομικῶς ἡ 'Αγροτικὴ Τράπεζα καὶ αἱ συνεταιριστικαὶ ὀργανώσεις.

ΕΙΣ 180.000 ΤΟΝΝΟΥΣ ΥΠΟΛΟΓΙΖΕΤΑΙ Η ΕΦΕΤΕΙΝΗ ΠΑΡΑΓΩΓΗ ΡΟΔΑΚΙΝΩΝ

ΘΕΣΣΑΛΟΝΙΚΗ 24. — 'Η ἐφετεινὴ παραγωγὴ ροδακίνων εἰς τὸν νομὸν 'Ημαθίας ὑπολογίζεται ὅτι θὰ ἀνέλθῃ εἰς 68.000 τόννους, ἐξ ὧν οἱ 12.000 τόννοι πρωΐμων ποικιλιῶν, οἱ 22.000 τόννοι ἡμιπρωΐμων καὶ οἱ ὑπόλοιποι 34.000 ὀψίμων ποικιλιῶν.

Τὰ ἀνωτέρω ἀνεφέρθησαν ὑπὸ τῶν ἁρμοδίων ὑπηρεσιῶν τοῦ νομοῦ, εἰς πραγματοποιηθεῖσαν εἰδικὴν σύσκεψιν πρὸς τὸν σκοπὸν τῆς προετοιμασίας τῆς προσεχοῦς ἐξαγωγικῆς περιόδου.

Συμφώνως, ἐξ ἄλλου, πρὸς συγκεντρούμενα ἁρμοδίως στοιχεῖα, ἡ συνολικὴ ἑλληνικὴ παραγωγὴ ροδακίνων ὑπολογίζεται ὅτι θ' ἀνέλθῃ ἐφέτος εἰς 180.000 τόννους, ἤτοι θὰ εἶναι ἀνωτέρα τῆς περυσινῆς κατὰ 50%, πρᾶγμα ποὺ θὰ δημιουργήσῃ προβλήματα εἰς τὴν διάθεσιν.

ΜΑΤΖΑΠΕΤΑΚΗΣ
OLD SPICE

Δὲν συνεφωνήθη εἰσέτι ὁ τόπος

Ἡ Οὰάσιγκτων διαψεύδει τὰς φήμας ὅτι ἐπῆλθε συμφωνία διὰ τὰς συνομιλίας

ΔΕΝ ΣΥΜΜΕΡΙΖΕΤΑΙ ΤΗΝ ΑΙΣΙΟΔΟΞΙΑΝ ΤΟΥ ΟΥ ΘΑΝΤ ΠΕΡΙ ΤΑΧΕΙΑΣ ΕΝΑΡΞΕΩΣ ΔΙΑΠΡΑΓΜΑΤΕΥΣΕΩΝ

ΣΚΟΠΙΜΟΣ Η ΥΠΟ ΤΟΥ ΑΝΟΊΓ ΠΡΟΚΑΛΟΥΜΕΝΗ ΠΑΡΕΛΚΥΣΙΣ

ΑΘΗΝΑΙ 24 — 'Επίσημοι κύκλοι τῆς 'Αμερικανικῆς πρωτευούσης διέψευσαν τὰς φήμας καθ' ἃς ἡ Οὰάσιγκτων καὶ τὸ 'Ανόϊ ἔχουν ἤδη συμφωνήσει ἐπὶ τοῦ τόπου συναντήσεως διὰ τὰς προκαταρκτικὰς συνομιλίας εἰρηνεύσεως καθὼς καὶ ἐπὶ τῆς ἡμερομηνίας συναντήσεως τῶν ἀπεσταλμένων τῶν δύο χωρῶν.

Αἱ φῆμαι αὗται προσέθετον στερεοῦνται ὑποστάσεως καθ' ὅσον οὐδεμία συμφωνία ἐπῆλθεν μέχρι τοῦδε, ἀπέκλεισαν δὲ τὴν περίπτωσιν διεξαγωγῆς συνομιλιῶν ἐντὸς τῶν δύο ἢ τριῶν προσεχῶν ἡμερῶν.

'Εν τῷ μεταξὺ τὸ Γαλλικὸν πρακτορεῖον εἰδήσεων μεταδίδει σχετικῶς ὅτι αἱ ἐπαφαὶ μεταξὺ Οὐάσιγκτων καὶ 'Ανόϊ συνεχίζονται μέσω διπλωματικῶν ἀντιπροσώπων καὶ ὅτι τὸ Παρίσι ὡς τόπος συναντήσεως ἐξυπηρετεῖ τὴν κυβέρνησιν Τζόνσον.

'Εν τῷ μεταξὺ ὁ γενικὸς γραμματεὺς τοῦ ὀργανισμοῦ 'Ηνωμένων 'Εθνῶν κ. Οὺ Θάντ ἐπέστρεψε χθὲς εἰς Νέαν 'Υόρκην ἐκ Τεχεράνης ὅπου παρέστη εἰς τὴν ἔναρξιν τῶν ἐργασιῶν τῆς διασκέψεως διὰ τὰ δικαιώματα τοῦ ἀνθρώπου.

Εἰς δηλώσεις του πρὸς τοὺς δημοσιογράφους ὁ κ. Οὺ Θάντ εἶπεν ὅτι αἱ διαπραγματεύσεις μεταξὺ τῶν 'Ηνωμένων Πολιτειῶν καὶ τοῦ βορείου Βιετνάμ θὰἀρχίσουν ἐντὸς τῆς ἑβδομάδος.

'Εκπρόσωπος τοῦ Στέητ Ντηπάρτμεντ ἐδήλωσεν ὅτι αἱ 'Ηνωμέναι Πολιτεῖαι συμμερίζονται τὰς ἐλπίδας τοῦ γενικοῦ γραμματέως τοῦ ὀργανισμοῦ 'Ηνωμένων 'Εθνῶν κ. Οὺ Θάντ περὶ ταχείας ἐνάρξεως τῶν συνομιλιῶν μεταξὺ Οὐάσιγκτων καὶ 'Ανόϊ.

'Επιθυμῶμεν προσέθεσεν ὅπως αἱ συνομιλίαι αὗταιἀρχίσουν τὸ ταχύτερον. 'Εν τούτοις εἶναι ἀδύνατον νὰ ὑποσχεθῶμεν ὅτι τοῦτο πράγματι θὰ γίνῃ.

Περαιτέρω ὁ ἐκπρόσωπος τοῦ Στέητ Ντηπάρτμεντ εἶπεν ὅτι ἡ κυβέρνησις τοῦ 'Ανόϊ δὲν ἀπήντησε εἰσέτι εἰς τὰς δύο προτάσεις τῶν 'Ηνωμένων Πολιτειῶν διὰ τὴν ἐκλογὴν τοῦ τόπου τῶν συνομιλιῶν μεταξὺ 15 πόλεων τὰς ὁποίας ἡ Οὰάσιγκτων θεωρεῖ ἀποδεκτάς.

'Εξ ἄλλου ἐπίσημοι κύκλοι τῆς 'Αμερικανικῆς πρωτευούσης ἐδήλουν σχετικῶς ὅτι τὸ 'Ανόϊ προκαλεῖ σκοπίμως τὴν διένεξιν ὅσον ἀφορᾶ εἰς τὸν τόπον διεξαγωγῆς τῶν συνομιλιῶν.

Οἱ βορειοβιετναμέζοι φρονοῦν ὅτι ἐὰν οἱ 'Αμερικανοὶ ἀναγκασθοῦν νὰ δεχθοῦν διαπραγματεύσεις εἰς πόλιν ἡ ὁποία διά διαφόρους λόγους δὲν εἶναι καὶ τόσον φιλικὴ πρὸς αὐτούς τοῦτο θὰ σημαίνῃ ὅτι ἐπείγονται νὰ κλείσουντὸ Βιετναμικὸν διότι ἔχουν λόγους νὰ πιστεύουν ὅτι αἱ στρατιωτικῆς φύσεως ἐπιχειρήσεις δὲν θὰ ἐξελιχθοῦν εὐνοϊκῶς.

'Η 'Αμερικανικὴ κυβέρνησις προσέθετον οἱ ἰδιοι κύκλοι γνωρίζει καλῶς τὴν τακτικὴν αὐτὴν τοῦ Χό Τσὶ Μίνχ καὶ ἀπαντᾶ ἀναλόγως.

Ο ΝΕΟΣ ΑΜΕΡΙΚΑΝΟΣ ΔΙΟΙΚΗΤΗΣ

'Ο στρατηγὸς ΑΜΠΡΑΜΣ

'Εφαρμόζει τή στρατηγική τακτική τοῦ Βιετναμέζου στρατηγοῦ ΓΚΙΑΠ

'Η 'Αμερικὴ θά νικήσῃ εἰς Βιετνὰμ

ΣΑ'Ι'ΓΚΟΝ. 'Απρίλιος — Κανένας δὲν πρέπει νὰ σπεύσῃ νὰ κρίνῃ τοὺς στρατιωτικοὺς ἡγέτες τοῦ βιετναμικοῦ πολέμου, καὶ ἀπὸ τὴ μιὰ καὶ ἀπὸ τὴν ἄλλη πλευρά. Πρὲπει νὰ λήξῃ πρῶτα ὁ πόλεμος νὰ διευκρινισθοῦν οἱ σκοτεινές ἀκόμα φάσεις του, νὰ ἐκτιμηθοῦν τὰ ἀποτελέσματά του, γιὰ νὰ σταθῇ ἀντικειμενικὴ ἡ κρίση γιὰ τοὺς ἀρχηγοὺς τῶν ἀντιπάλων δυνάμεων. Αὐτὸ τονίζεται ἀπὸ τοὺς πολεμικοὺς ἀνταποκριτὲς τῶν μεγάλων δυτικῶν ἐφημερίδων, ποὺ συχνὰ ἔπεσαν σὲ λάθη καὶ ποὺ τὼρα κρίνουν μὲ μεγαλύτερη ψυχραιμία.

Τὰ παραπάνω λέγονται κυρίως γιὰ τὸν ἀρχιστράτηγο Οὐέστμορλαντ, ποὺ ἀποσύρεται τώρα καὶ γιὰ τὸν ἀντίπαλό του στρατηγὸ Γκιάπ, ὑπουργὸ 'Αμύνης τοῦ Βορείου Βιετνάμ, ποὺ ἐξεπόνησε καὶ διηύθυνε, καθὼς φαίνεται, τὴ μεγάλη κομμουνιστικὴ ἐπίθεση τῆς 31ης 'Ιανουαρίου. 'Η ἐπίθεση ἐκείνη, καὶ κυρίως ἡ ἔκβασή της, ἔπεισε τὸ 'Ανόϊ ὅτι ἐκεῖνο ποὺ ἔπαθν οἱ Γάλλοι δὲν μπορεῖ νὰ τὸ πάθουν οἱ 'Αμερικανοί, ἀλλὰ ποὺ ἐπίσης ἔπεισε τοὺς 'Αμερικανούς, ὅτι μιὰ στρατιωτικὴ νίκη θὰ ἦταν δυνατὴ μόνο ἂν ἡ Κίνα καὶ ἡ Ρωσία ἀποφάσιζαν νὰ ἀπαρνηθοῦν τὴν ἔνοπλη προσπάθεια τοῦ Βορείου Βιετνάμ. 'Η κομμουνιστικὴ ἐπίθεση ὑπῆρξε τὸ ἀποκορύφωμα τῆς κομμουνιστικῆς προσπάθειας — προϊὸν μιᾶς ὑπερεντάσεως. Οἱ σκοποί της ἦσαν μεγαλεπήβολοι, ἀλλὰ δὲν ἐπραγματοποιήθησαν. Τὼρα, ὑπάρχουν πολλοὶ ἀνταποκριταὶ ποὺ κρίνουν τὸν στρατηγὸ Οὐέστμορλαντ διαφορετικά. 'Αλλὰ καὶ πάλι εἶναι ἐφεκτικοί. 'Η πραγματικὴ ἀλήθεια θὰ λεχθῇ ἀναγκαστικά, ὕστερα ἀπὸ τὸν τερματισμὸ τοῦ πολέμου.

Στὸ μεταξὺ πολλὰ λέγονται γιὰ τὸν νέο 'Αμερικανὸ ἀρχιστράτηγο, αὐτὸν ποὺ τὼρα διευθύνει τὶς ἐπιχειρήσεις ἐναντίον τῶν Βιετκόγκ καὶ τῶν Βορειοβιετναμέζων, ἂν καὶ οἱ τελευταῖοι φαίνεται ὅτι ἔχουν ἀποσυρθῇ ἀπὸ τὸ πεδίο τῆς μάχης.

"Αμπραμς, ποὺ διαδέχθηκε τὸν στρατηγὸ Οὐέστμόρλαντ, θεωρεῖται σὰν ὁ σκληρότερος διοικητὴς στὸν ἀμερικανικὸ στρατό. Τὰ κύρια καθήκοντά του στὸ Βιετνὰμ ὑπῆξαν ἡ προσπάθεια βελτιώσεως τῆς ἀποδοτικότητος τοῦ νοτιοβιετναμικοῦ στρατοῦ. 'Επίσης συνέστησε προκεχωρημένο στρατηγεῖο στὶς βόρειες ἐπαρχίες.

'Ο Στρατηγὸς "Αμπραμς, κατὰ τὴν ἐποχὴ τοῦ δευτέρου παγκοσμίου πολέμου, ἐπικεφαλῆς μονάδος ἁρμάτων μάχης, διέσπασε τὶς γερμανικὲς γραμμὲς στὴ Νορμανδία τὸ 1944, ἔλυσε τὴν πολιορκία κατὰ τὴν μάχη τῶν 'Ardενῶν καὶ ἔλαβε μέρος στὴν ἐξόρμηση πρὸς τὸν Ρῆνο. "Ηταν τόσο διάσημος κατὰ τὴν ἐποχὴ ἐκείνη, ὅταν εἶχε τὸν βαθμὸ τοῦ συνταγματάρχη ὥστε ὁ ἀρχηγὸς του στρατηγὸς Πάττον εἶπε γι' αὐτόν: «Λένε ὅτι εἶμαι ὁ καλύτερος διοικητὴς ἁρμάτων μάχης τοῦ στρατοῦ. "Εχω ὅμως ἕναν ἴσότιμο, τὸν "Αμπραμς».

'Ο "Αμπραμς ποὺ ἔχει διαρκῶς ἕνα σβηστὸ ποῦρο στὸ στόμα του, γεννήθηκε στὸ Μπρίγκφηλντ τῆς Μασσαχουσέτης τὸ 1914 καὶ ἀπεφοίτησε ἀπὸ τὴ στρατιωτικὴ σχολὴ τοῦ Οὐέστ Πόϊντ λίγο πρὶν ἀπὸ τὴν 22α ἐπέτειο τῆς γεννήσεώς του.

(Αὔριον τὸ τέλος)

Η ΧΘΕΣΙΝΗ ΚΛΗΡΩΣΙΣ ΤΟΥ ΛΑΪΚΟΥ ΛΑΧΕΙΟΥ Ο ΑΡΙΘΜΟΣ 60968 ΚΕΡΔΙΖΕΙ 300.000 ΔΡΧ.

ΑΘΗΝΑΙ 24 (Τοῦ ἀνταποκριτοῦ μας) — Κατὰ τὴν σημερινὴν κλήρωσιν τοῦ Λαϊκοῦ Λαχείου ἐξήχθησαν ἐκ τῆς κληρωτίδος οἱ κάτωθι ἀριθμοὶ κερδίζοντες τὰ ἕναντι αὐτῶν ποσά:

'Ο ἀριθμὸς 60968 κερδίζει 300.000.

'Ο ἀριθμὸς 69065 κερδίζει 100.000.

'Ο ἀριθμὸς 46949 κερδίζει 50.000

'Ανὰ 10.000 κερδίζουν οἱ ἀριθμοί:
10007 24854 65819 67467 78435.

'Ανὰ 5000 κερδίζουν οἱ ἀριθμοί:
522 801 7771 15471 18900 43389 70875 75796 76933 77952

'Ανὰ 3000 κερδίζουν οἱ ἀριθμοί:
17510 18442 29544 33089 34041 36545 37241 42114 48269 49189 51686 55708 61539 62576 63055 63232 68178 69918 71224 73671

'Ανὰ 2000 κερδίζουν οἱ ἀριθμοί:
2228 3787 9907 14281 15918 17036 18807 24723 25839 29271 31223 34686 37826 40866 44857 49472 51413 52923 55534 56321 57486 58636 64657 66045 66579 70794 71415 73430 73597 76925.

'Ανὰ 1000 κερδίζουν οἱ ἀριθμοί:
3349 3498 4181 5887 6879 12718 16499 20647 21834 23788 24763 26486 26865 27914 28994 29142 31747 33770 34547 36307 40719 41180 41428 47015 48850 53211 53869 54527 55426 57953 58952 63996 64654 64949 65065 65993 66541 66971 68078 69218 71778 73870 75355 77877 78678 78750 78870 78916 79354 79478.

Τέλος ἀνὰ 40 δρχ. κερδίζουν οἱ ἀριθμοὶ οἱ λήγοντες εἰς 8.

ΣΟΥΛΤΑΝΟΠΑΡΑΓΩΓΟΙ

'Η προθεσμία καταθέσεως, εἰς τὴν Δ)νσιν Γεωργίας, δηλώσεων δι' ἐπιδότησιν 40 ο)ο τῶν σταφιδοπάνων παρετάθη ὁριστικῶς μέχρι 15)5)68.

Πρὸς ἀνταλλαγὴν ἀπόψεων

Ο ΜΑΚΑΡΙΟΣ ΕΔΕΧΘΗ ΧΘΕΣ ΤΟΥΣ ΕΠΙΤΕΛΕΙΣ ΤΟΥ ΟΗΕ

ΛΕΥΚΩΣΙΑ 24. — 'Ο πρόεδρος τῆς Δημοκρατίας 'Αρχιεπίσκοπος Μακάριος ἐδέχθη τὴν 9.30' πρωϊνὴν παρουσίαν τοῦ ὑπουργοῦ ἐξωτερικῶν κ. Κυπριανοῦ τὸν εἰδικὸν εἰς Κύπρον ἀντιπρόσωπον τοῦ γενικοῦ γραμματέως τῶν 'Ηνωμένων 'Εθνῶν κ. Ταφὰλ τὸν διοικητὴν τῆς εἰρηνευτικῆς δυνάμεως στρατηγὸν Μάρτολα καὶ τὸν νομικὸν σύμβουλον τῆς δυνάμεως κ. Γκοργιέ.

'Ο Μακαριώτατος ἀντήλλαξεν μὲ τοὺς ἐπιτελεῖς τῶν 'Ηνωμένων 'Εθνῶν ἀπόψεις σχετικῶς μὲ τὰς προετοιμασίας διὰ τὴν ἔναρξιν τῶν ἀνεπισήμων συνομιλιῶν μεταξὺ τῶν 'Ελλήνων καὶ τῶν Τούρκων τῆς Κύπρου.

'Η συνάντησις διήρκεσεν μιὰν ὥραν. Αἱ ἐπαφαὶ τῶν ἐπιτελῶν τῶν 'Ηνωμένων 'Εθνῶν θὰ συνεχισθοῦν τόσον μὲ τὴν Κυπριακὴν κυβέρνησιν ὅσον καὶ μὲ τὴν Τουρκοκυπριακὴν ἡγεσίαν.

Ο ΛΟΓΟΣ ΤΟΥ κ. ΠΑΤΤΑΚΟΥ

Συνέχεια ἐκ τῆς 1ης σελίδος

ὑμῶν ἐξυπηρέτησις τοῦ πολίτου παρὰ παντὸς δημοσίου ὑπαλλήλου. Πρέπει νὰ γίνῃ κοινὴ συνείδησις ὅτι δημόσιος ὑπάλληλος ὡς δηλοῖ καὶ ἡ λέξις εἶναι ὁ ὑπηρέτης τοῦ λαοῦ καὶ πρῶτοι ἡμεῖς διακηρύσσομεν ὅτι ἐτάξαμεν τοὺς ἑαυτούς μας εἰς τὴν ὑπηρεσίαν τῆς εὐημερίας τοῦ λαοῦ. 'Αφεντικά μας εἶναι ὁ λαός. Οἱ τυραννίσκοι καὶ σατράπισκοι πρέπει νὰ ἀποτελέσουν κακὴν ἀνάμνησιν τοῦ παρελθόντος. 'Απαραίτητος διὰ τὴν ταχείαν καὶ ἀποτελεσματικὴν ἐξυπηρέτησιν τοῦ πολίτου τυγχάνει καὶ ἡ καταπολέμησις τοῦ γραφειοκρατικοῦ πνεύματος. Πολλὰ δυνάμεθα νὰ ἐπιτύχωμεν καὶ ἐπ' αὐτοῦ ἐὰν ὅλοι ἐνστερνισθῆτε τὸ πνεῦμα τῆς ἐπαναστάσεως καὶ ἕκαστος εἰς τὸν κύκλον τῆς ἁρμοδιότητός του ἀναπτύξει καὶ τὴν ἰδίαν αὐτοῦ πρωτοβουλίαν. Πάντα τὰ ἀνωτέρω ἐν συνδυασμῷ καὶ μὲ τὴν ἐφαρμογὴν τῶν μέτρων διοικητικῆς καὶ οἰκονομικῆς ἀποκεντρώσεως τὰ ὁποῖα θὰ συνεχισθοῦν καὶ περαιτέρω λεμβανόμενα καὶ βελτιούμενα θὰ καταστήσουν τὴν διοίκησιν εὐχεοῆ καὶ προσιτὴ εἰς τὸν πολίτην καὶ τοῦ πλέον ἀπομεμακρυσμένου χωρίου.

Θὰ ἀπαλλάξωμεν τὸν πολίτην τῆς ὑπαίθρου ἀπὸ τὸν κόπον καὶ τὴν δαπάνην τῆς μετακινήσεως πρὸς τὸ κέντρον καὶ ἀπὸ τὴν ἀπώλειαν πολυτίμου χρόνου εἰς βάρος τῆς παραγωγικῆς του ἀπασχολήσεως.

Θὰ ἀπαλλάξωμεν ἐπίσης τὰς κεντρικὰς ὑπηρεσίας ἀπὸ τὴν ἀπασχόλησιν ἐπὶ εἰδικῶν τοπικῶν καὶ προσωπικῶν θεμάτων τὰ ὁποῖα εὐκολώτερον καὶ ἐπωφελέστερον ἀντιμετωπίζονται ὑπὸ τῶν κατὰ τόπους περιφερειακῶν ὀργάνων ὥστε τὸ κέντρον νὰ γίνῃ ὁ ἐπιτελικὸς ἐγκέφολος ποὺς μελέτην καὶ προγραμματισμὸν τῶν γενικωτέρας φύσεως προβλημάτων καὶ ἀναγκῶν ὁλοκλήρου τῆς χώρας.

'Ο ὁλος ἐπαναλαμβάνομεν εἶναι θεμελιώδης διὰ τὴν ἐπίτευξίν τῆς χρηστῆς καὶ ἀποδοτικῆς διοικήσεως. Εἴσθε τὰ αἰσθητήρια καὶ κινητήρια νεῦρα τοῦ 'Εθνικοῦ Ὀργανισμοῦ. Πρέπει ὡς ἐκ τούτου νὰ διακρίνεσθε ἀπὸ μεγάλην εὐαισθησίαν ὅσον ἀφορᾶ τὸν δημόσιον καὶ κοινωνικὸν σας βίον καὶ νὰ ὑπερβάλετε ἑαυτοὺς εἰς δραστηριότητα ἐν τῇ ἐκπληρώσει τῶν ὑπηρεσιακῶν καθηκόντων σας.

"Εμβλημα σας ἂς εἶναι ἡ ἀφοσίωσις εἰς τὸ καθῆκον καὶ ἡ πίστις εἰς τὸν θεὸν καὶ τὴν πατρίδα. 'Εορτάζοντες τὰς ἡμέρας ταύτας τὴν διπλῆν ἀνάστασιν τοῦ Χριστοῦ μας καὶ τοῦ "Εθνους ἂς ἐμπλησθῶσιν ἀγάπης αἱ καρδίαι σας καὶ ὑπερηφανείας εἰς τὰ στήθη σας, διότι ὑπηρετεῖτε τὴν 'Εθνικὴν ἀναγέννησίν μας διὰ μίαν αὐριανὴν 'Ελλάδα. 'Ελλάδα 'Ελλήνων Χριστιανῶν. Εἰς τὸ πλευρὸν τῶν 'Εθνικῶν ἡρώων τῶν θυσιαζομένων εἰς τὸν βωμὸν τῆς πατρίδος διὰ τὴν ἐθνικὴν τιμὴν καὶ τὴν ἐλευθερίαν ἵστανται καὶ οἱ μαχηταὶ καὶ ἀφανεῖς ἐργάται τοῦ στίβου τῆς 'Ελληνικῆς διαμάχης τῶν λαῶν διὰ τὴν πρόοδον καὶ τὸν πολιτισμόν.

'Η 'Εθνικὴ εὐγνωμοσύνη ἀνήκει καὶ εἰς τοὺς δευτέρους μεταξὺ τῶν ὁποίων καταλέγεσθε καὶ ὑμεῖς οἱ δημόσιοι λειτουργοί.

'Η 'Εθνικὴ 'Επαναστατικὴ Κυβέρνησις θὰ εἶναι εὐτυχὴς καὶ ὑπερήφανος δι' ὑμᾶς τοὺς συνεργάτας της ἐὰν εἰς τὴν κοινὴν 'Εθνικὴν προσπάθειαν εὑρίσκεται πάντοτε εἰς τὴν εὐχάριστον θέσιν νὰ διαπιστώνῃ ἀναγνωρίζῃ ἐκτιμᾷ καὶ ἀμοίβῃ τὰς προσφερομένας καλὰς ὑπηρεσίας ποὸς τὸ "Εθνος.

Ζήτω ἡ 'Ελλὰς.

ΙΕΡΑ ΕΓΚΑΙΝΙΑ ΕΙΣ ΤΕΦΕΛΙ