ΑΘΗΝΑΓΟΡΑΣ ΜΥΚΩΝΙΑΤΗΣ
(Διευθυντὴς 1946—1964)

ΔΙΕΥΘΥΝΣΙΣ: Α. ΜΥΚΩΝΙΑΤΗ

Ἔτος 22ον Ἀρ. φύλλου 6701
Περίοδος Β' Τιμὴ φύλλου 1,50



ΠΑΤΡΙΣ

ΚΑΘΗΜΕΡΙΝΗ ΠΡΩΪΝΗ ΕΦΗΜΕΡΙΣ



ΠΑΡΑΣΚΕΥΗ 24ΙΑΝΟΥΑΡΙΟΥ 1969

ΓΡΑΦΕΙΑ — ΤΥΠΟΓΡΑΦΕΙΑ
Ὁδὸς Θεσσαλονίκης 2

ΤΗΛ. Διευθύνσεως 64-55
Συντάξεως 26-25

ΗΡΑΚΛΕΙΟΝ—ΚΡΗΤΗΣ

Ἐπίσημοι καὶ Τύπος

ΕΥΜΕΝΗΣ ΥΠΟΔΟΧΗ ΤΟΥ ΛΟΓΟΥ ΤΟΥ ΝΙΞΟΝ ΕΙΣ ΓΙΟΥΓΚΟΣΛΑΒΙΑΝ

«Διαφαίνονται ἐλπίδες ἀλλαγῆς»

ΑΘΗΝΑΙ 23.— Ὁ εἰς Βελιγράδιον ἀνταποκριτὴς τοῦ Γαλλικοῦ πρακτορείου εἰδήσεων τηλεγραφεῖ ὅτι ἐπίσημοι κύκλοι καὶ οἱ Γιουγκοσλαβικαὶ ἐφημερίδες ἐπεφύλαξαν ἐν τῷ συνόλῳ των εὐμενεστάτην ὑποδοχὴν εἰς τὸν λόγον πού ἐξεφώνησεν ὁ πρόεδρος Νίξον ἐπὶ τῇ ἀναλήψει τῶν καθηκόντων του.

Μεταξὺ ἄλλων ἡ ἐφημερὶς τῆς Ἑνώσεως Γιουγκοσλάβων κομμουνιστῶν γράφει, ὁ κ. Νίξον γνωστὸς μέχρι τοῦδε ὡς μετριοπαθὴς συντηρητικὸς ἀφῆκε νὰ διαφανοῦν αἱ πρῶται ἀχτίδες μιᾶς νέας ἀλλαγῆς. Εἶναι ἀδύνατον νὰ προϊδητίς πῶς θὰ ὑλοποιηθοῦν αἱ ἀπόψεις τοῦ νέου προέδρου.

Ἐν τούτοις οἱ πόθοι & αἱ ἐλπίδες τῶν Ἡνωμένων Πολιτειῶν καὶ τῶν συμμάχων χωρῶν ὡς καὶ ἡ σταθερὰ θέλησις δι' εἰρήνην εἶναι στοιχεῖα ἐνθαρρυντικά.

ΔΕΝ ΕΙΝΑΙ ΟΡΙΣΤΙΚΗ Η ΑΠΟΦΑΣΙΣ ΤΟΥ ΤΖΟΝΣΟΝ Ν' ΑΠΟΣΥΡΘΗ ΤΗΣ ΠΟΛΙΤΙΚΗΣ

«Δέν τὸ ἐσκέφθηκα ἀκόμη» ἐδήλωσε

ΑΘΗΝΑΙ 23.— «Δὲν τὸ ἐσκέφθηκα ἀκόμη» ἀπήντησεν ὁ κ. Λύντον Τζόνσον εἰς τοὺς δημοσιογράφους οἱ ὁποῖοι τὸν ἠρώτησαν ἂν θὰ ἐπιδιώξῃ εἰς τὸ μέλλον τὴν Προεδρίαν τῶν Ἡν. Πολιτειῶν. Ὡμολόγησεν ὅμως, ὅτι ἴσως τοῦ λείψῃ ἡ ἰσχύς, τὴν ὁποίαν εἶχεν ὡς Πρόεδρος. «Θέλω ὅμως νὰ μοῦ λείψῃ. Κοστίζει ἀκριβά» προσέθεσε.

Ὁ κ. Τζόνσον ἐδέχθη χθὲς ἐπὶ μίαν καὶ ἡμίσειαν ὥραν τοὺς δημοσιογράφους πρὸς τοὺς ὁποίους ἡ κ. Τζόνσον προσέφερεν ποτὰ καὶ γλυκίσματα.

«Μὴ, μὴ, ἐφώναξεν αἰφνιδίως ὁ τέως Πρόεδρος πρὸς ἕνα φωτορεπόρτερ ὁ ὁποῖος θέλησε νὰ τοῦ τραβήξῃ μίαν φωτογραφίαν. Περιμένετε νὰ βάλω γραβάτα». Ἐπῆγεν εἰς τὸ δωμάτιον του, ἐφόρεσε τὴν γραβάτα του καὶ τελικὰ ἐπόζαρε γιὰ τὴν φωτογραφία.

«Ἐπερπάτησα τέσσερις ὧρες χθὲς καὶ δύο ὧρες σήμερα» ἐδήλωσε. Καὶ προσέθεσε: «Ξεκουράζομαι».

—Θὰ νοσταλγήσετε τὴν δύναμι ποὺ δὲν ἔχετε πλέον; ἠρωτήθη.

—Ἔ, μάλλον. Εἶμαι βέβαιος ὅτι κάθε ἄτομον ποὺ ἀνέπτυξε τόσην δραστηριότητα εἰς τὴν πολιτικὴν ζωὴν τοῦ τόπου ἐπὶ 38ετίαν ἀσφαλῶς θὰ αἰσθανθῇ νοσταλγίαν ὅταν παρατηρήσῃ ὅτι δὲν ἀναφέρεται πλέον τὸ ὄνομά του.

Στοχασμοὶ ἐπαρχιώτη

ΠΕΡΙ ΜΠΩΦΟΡ...

Παλαιότερα ὅταν καλοσωρίζαμε τοὺς ἐρχομένους ἐκ Πειραιῶς, μέ το βαπόρι φυσικά, διότι δέν ὑπῆρχε ἀκόμη ἀεροπλάνο, καί ἡ ἐφεύρεση τῶν ἀδελφῶν Μογγολφιέρων δέν εἶχε φτάσει στὰ σημερινά καταπληκτικά ἐπίπεδα, τούς ρωτούσαμε, πῶς ἦταν τό ταξίδι τους.

— Εἴχαμε θάλασσα, ἡ μπονάτσα, μᾶς ἀπαντοῦσαν.

Τώρα ὅμως, μᾶς ἀπαντοῦν κατά τρόπον ἐπιστημονικό.

— Κινδυνεύσαμε! φαντάσου ὅτι ταξιδεύαμε μέ ὀχτώ ἢ δέκα μποφώρ!

Ἡ ἀντιστρόφως: «Κάμαμε ἕνα θαυμάσιο ταξίδι. Δηλαδή τρία μποφώρ!

Βέβαια, κάθε ἐποχή ἔχει τό δικό της λεξιλόγιο γιά κάθε περίσταση γιατί νέοι ὅροι, νέα ὀνοματολογία ἔρχεται νά ἐκτοπίσει τήν παλιά καί νά μπεῖ στή γλῶσσα τοῦ λαοῦ. Ἔτσι τά μποφώρ γιά τή ναυσιπλοΐα καί τούς ταξιδιῶτες ἔγινε ἡ ἔκφραση τῆς μόδας.

Ἂν ὅμως γιά τούς ἄλλους τό μέτρο αὐτό τῆς ταχύτητος τοῦ ἀνέμου εἶναι καινοφανές γιά μᾶς τούς Ἡρακλειῶτες ἔχει ἀκριβῶς τριακοσίων ἐτῶν ἡλικία. Κι ἐπί πλέον διαθέτομε καί λεωφόρο Μπωφόρ πού ἄγει ἀπό Μουσείου στή Θάλασσα. Πρόκειται φυσικά γιά τό Γάλλο Δοῦκα Φραγκίσκο Μπωφόρ, πού τόν ἔστειλε στὰ 1669, ἡ Βενετία, δηλαδή τό ἔτος πού ἔπεσε τό Μεγάλο Κάστρο στά χέρια τῶν Τούρκων, καί σκοτώθηκε σέ μιά ἡρωϊκή μάχη ἐξόδου σέ ἡλικία 50 μόλις ἐτῶν.

Θά πῆτε, πρόκειται περί συνωνυμίας καί ὅτι ἄλλο δηλοῖ τό ἕνα καί ἄλλο τό ἄλλο. Δέν ὑπάρχει ἀντίρρηση. Πάντως τό μέτρο τοῦτο τῆς ταχύτητος τῶν ἀνέμων γενικεύεται σιγά σιγά καί περιλαμβάνει καί ἄλλα μεταφορικῆς ἐννοίας ζητήματα.

— Τὴ Ρίτα θά πάρεις, βρέ Νίκο πού τό μυαλό της τρέχει μέ δέκα μποφώρ;

— Καί τί μ' αὐτό.

— Θά 'χεις ὅλο θύελλα!

— Μ' ἀρέσουν οἱ θύελλες τῶν γυναικῶν ἀπαντᾶ ὁ Νῖκος καί γαίρνει ἡρωϊκό ὕφος...

Γίνεται, φυσικά, καί ὁ ἀντίθετος διάλογος.

— Τή Μαρίκα διάλεξες Τάκη;

— Γιατί;

— Γιατί πάει με δυο μποφόρ καί πρέπει νά τραβᾶς κουπί. Κατάλαβες...

— Ἔτσι θά κάνω καί ...κωπηλασία!

Ἡ ὁμολογία δέν σταματᾶ ὅμως ἐδῶ. Ἔχει καί προεκτάσεις, στούς συζυγικούς καυγάδες.

— Ἀκούω φασαρία στό κάτω ἢ τό ἄνω πάτωμα. Τί συμβαίνει;

— Καυγᾶς μέ εἴκοσι μποφόρ!

— Δηλαδή;

— Τυφών! Δέν ἀκοῦς τά σπαοίματα; Ἂς δοξάσωμε ὅμως τό θεό πού τά μποφόρ αὐτά εἶναι τοπικῆς μόνο δράσεως, χωρίς προεκτάσεις ὅπως συμβαίνει μέ τούς ἀληθινούς — τούς φυσικούς ἤθελα νά πῶ — τυφῶνες πού ἐκσποῦν ἐπί ἀδίκους καί δικαίους. Εἰδάλλως θά εἴμαστε χαμένοι. Σάν τό γέρω Μασούρα ἔκαμα νά γράψω, καθώς λέει συχνά ὁ λαός, ἀλλά τό παραλείπω γιατί δέν ξέρω τήν ἱστορία τοῦ γέρου αὐτοῦ πού πέρασε στήν παρομία. Μήπως τήν ξέρετε σεῖς;

ΕΠΑΡΧΙΩΤΗΣ

Διὰ τὸ θέμα Μέσης Ἀνατολῆς

ΕΠΙΦΥΛΑΞΕΙΣ ΕΙΣ ΛΟΝΔΙΝΟΝ ΚΑΙ ΟΥΑΣΙΓΚΤΩΝ ΕΝΑΝΤΙ ΤΗΣ ΠΡΟΤΑΣΕΩΣ ΠΑΡΙΣΙΩΝ ΔΙΑ ΤΕΤΡΑΜΕΡΗ

ΔΥΝΑΤΟΝ ΝΑ ΑΠΟΒΗ Η ΠΕΡΙΟΧΗ ΑΥΤΗ ΝΕΚΡΟΤΑΦΕΙΟΝ ΤΟΥ ΚΟΣΜΟΥ ΛΕΓΕΙ Ο ΧΑΜΦΡΕΫ

Τό Κάϊρον συνεχίζει ὑποστηρίζον τοὺς Κομμάντος

ΑΘΗΝΑΙ 23.— Κύκλοι τοῦ Χουάϊτ Χώλ ἐδήλουν ὅτιἡ Βρεττανικὴ κυβέρνησις δὲν ἔλαβε εἰσέτι ἀπόφασιν ἐπὶ τοῦ θέματος τῆς Γαλλικῆς προτάσεως περὶ συναντήσεως τῶν ἀντιπροσώπων τῶν 4 μεγάλων δυνάμεων εἰς τὸν ὀργανισμὸν Ἡνωμένων Ἐθνῶν διὰ τὴν Μέσην Ἀνατολήν. Ἐπικρατεῖ ἡ ἐντύπωσις ὅτι ἡ στάσις της ἡ ὁποία θὰ ἠδύνατο νὰ χαρακτηρισθῇ ὡς στάσις ἀναμονῆς κατέστη τὰς τελευταίας ἡμέρας πολὺ περισσότερον ἐπιφυλακτική. Βεβαίως δὲν ἀποκλείεται μία κατ' ἀρχὴν ἀποδοχή, ὑπογραμμίζονται ὅμως αἱ πρακτικαὶ καὶ πολιτικαὶ δυσκολίαι μιᾶς συναντήσεως ἡ ὁποία κατὰ τὴν Γαλλικὴν πρότασιν δέον ὅπως πραγματοποιηθῇ περὶ τὰ τέλη Ἰανουαρίου. Ἡ κυριωτέρα ἀντίρρησις ἡ ὁποία προβάλλεται εἰ στὸ Χουάϊτ Χώλ εἶναι ὅτι ἡ πρότασις αὕτη θὰ ἠδύνατο νὰ προκαλέσῃ σκλήρυνσιν τῆς στάσεως τῶν ἐνδιαφερομένων. Ὑπενθυμίζεται ὅτι μόνον ἡ Ρωσία ἐδέχθη τὴν πρότασιν οὐδεμία δὲ ὑπάρχει βεβαιότης ὅτι θὰ τὴν δεχθῇ καὶ ἡ Ἀμερική. Τέλος ὑπογραμμίζεται ὅτι ὑπὸ τὰς παρούσας συνθήκας τοιαύτη πρωτοβουλία ἐκ μέρους τῶν Παρισίων καὶ ὑποστηριζομένη ὑπὸ τῆς Ρωσίας θὰ ἐγένετο δεκτὴ μὲ μεγάλας ἐπιφυλάξεις ἐκ μέρους τοῦ Ἰσραήλ.

Ἐν τῷ μεταξὺ ὁ τέως ἀντιπρόεδρος τῶν ΗΠΑ κ. Χάμφρεϋ ἐδήλωσεν σχετικῶς μὲ τὸ πρόβλημα τῆς Μέσης Ἀνατολῆς:

«Ἡ Μέση Ἀνατολὴ εἶναι ἡ πλέον ἐκρηκτικὴ περιοχὴ τοῦ Κόσμου καὶ μπορεῖ νὰ ἀποβῇ τὸ νεκροταφεῖον του».

Ἐνῶ ἀπὸ τῆς πλευρᾶς τοῦ Ἰσραήλ διατυποῦται πρότασις διὰ τὸν ἑβραϊκὸν ἐποικισμὸν περιοχῶν τοῦ καταληφθέντος ἀραβικοῦ ἐδάφους κυβερνητικὸς ἐκπρόσωπος εἰς Κάϊρον ἐδήλωσεν ὅτι ἡ Αἴγυπτος θὰ αὐξήσῃ τὰ αἰτήματά της εἰς ἐνδεχομένας διαπραγματεύσεις εἰρηνεύσεως διὰ τὴν Μέσην Ἀνατολὴν ἐὰν τὸ Ἰσραήλ δὲν ἀποσύρῃ ταχέως τὰς δυνάμεις του ἐκ τῶν κατεχομένων ἐδαφῶν τῆς ΗΑΔ.

Ὁ ἐκπρόσωπος κ. Χασὰν ἐλ Ζαγιάτ ἐδήλωσεν ὅτι ἡ Αἴγυπτος εἶναι τώρα διατεθειμένη νὰ δεχθῇ τὴν πρότασιν τοῦ Συμβουλίου Ἀσφαλείας διὰ τὸν τερματισμὸν τῆς ἐμπολέμου καταστάσεως μὲ τὸ Ἰσραήλ εἰς ἀντάλλαγμα διὰ τὴν ὑπὸ τῶν Ἰσραηλινῶν ἐκκένωσιν τῶν καταληφθέντων ἐδαφῶν τὸν Ἰούνιον τοῦ 1967.

Ἐν τούτοις προειδοποίησεν ὅτι τὸ Κάϊρον διατηρεῖ τὴν ὑποστήριξίν του διὰ τοὺς Παλαιστινίους κομμάντος οἱ ὁποῖοι ἐξαπολύουν ἤδη ἀνταρτικὰς ἐπιθέσεις ἐναντίον τοῦ Ἰσραήλ. «Δὲν θέλομεν νὰ παρέλθῃ μία γενεὰ ἰσραηλινοῦ ἐποικισμοῦ εἶπεν ὁ κ. Ἔλ Ζαγιάτ. Ἐὰν δὲν μᾶς δοθῇ αὐτὸς ὁ καιρὸς διὰ νὰ κτίσωμεν μίαν σύγχρονον Αἴγυπτον ἐκεῖνο τὸ ὁποῖον δεχόμεθα τώρα, δὲν εἶναι ἐκεῖνο ποὺ θὰ δεχθῶμεν αὔριον».

Χωρὶς ἐνδείξεις ὑφέσεως

ΜΕ ΤΗΝ ΑΥΤΗΝ ΕΝΤΑΣΙΝ ΣΥΝΕΧΙΖΕΤΑΙ Η ΚΑΚΟΚΑΙΡΙΑ ΕΙΣ ΤΟΝ ΝΟΜΟΝ ΜΑΣ

Καταρρεύσεις οἰκιῶν καὶ εἰς τὴν πόλιν μας

Αὐξάνουν αἱ ζημίαι εἰς τά ὀπωρ ωκηπευτικὰ

Ἐνῶ συνεχίζεται ἡ κακοκαιρία εἰς ὁλόκληρον τὴν Κρήτη, τά συνεργεῖα τῆς Τεχνικῆς Ὑπηρεσίας καὶ τῆς ΔΗΝ ΜΟΜΑ ἀσχολοῦνται ἐντατικὰ μὲ τὴν ἀποκατάστασιν τῶν ζημιῶν εἰς διάφορα σημεῖα τοῦ ἐπαρχιακοῦ δικτύου.

Σχετικῶς ἐξεδόθη ἡ κάτωθι ἀνακοίνωσις:

Παρά τάς καταβληθείσας προσπαθείας ὑπὸ τοῦ Νομαρχιακοῦ Ταμείου καὶ τῆς 7ης ΜΟΜΑ, δέν κατέστη δυνατὴ ἡ ἀποκατάστασις τῆς συγκοινωνίας μεταξύ τῶν Χωρίων Παναγιᾶς Πεδιάδος καὶ Μάρθας Βιάννου, καθὼς καὶ εἰς τὸ τμῆμα τῆς ὁδοῦ τό μεταξύ Παρθενίου καὶ Λιγορτύνου. Ἐφιστᾶται ὅθεν ἡ προσοχὴ τῶν ὁδηγῶν ὅπως ἀποφεύγουν τά σημεῖα ταῦτα μέχρις ἀποκαταστάσεως τῆς συγκοινωνίας.

Ἐν τῷ μεταξὺ χθὲς εἰς τό χωρίον Ἀστρίτσι Πεδιάδος κατέρρευσεν τμῆμα φυσικοῦ σπηλαίου μὲ ἀποτέλεσμα νά φονευθοῦν 35 προβατοεδῆ, ἀνήκοντα εἰς τόν Ι. Πετράκη, ἐτῶν 38, ποιμένα.

Δύο οἰκίαι κατέρρευσαν χθὲς εἰς Ἡράκλειον. Ἡ μία εὑρίσκετο ἄνωθεν τῆς πύλης Χανίων καὶ ἀνῆκε εἰς τόν Ἐμμ. Φοδελιανάκη καὶ ἡ ἑτέρα εἰς τήν ὁδόν Γεωργιάδη, ἰδιοκτησίας Ἀλ. Σπιθάκη.

Εἰς τήν δευτέραν περιπτωσιν ἐπενέβη ὁ κ. Σὶ σαγγελεύς ὅστις καὶ ἐφρόντισεν διὰ τήν στέγασιν τῆς οἰκογενείας τοῦ Σπιθάκη, ὁ ὁποῖος εἶναι πάμπτωχος.

Ἕτεραι δύο οἰκίαι κατέρρευσαν εἰς τό χωρίον Ἀστρίτσι, ἐνῶ μία, εἰς τό χωρίον Ἅγιος Σύλλας, κατέστη ἀκατοίκητος.

Εἰς τὸ χωρίον Τυμπάκι τά κηπευτικά ὑπέστησαν χθὲς καί νέας ζημίας, τόσον συνεπεία τῶν βροχοπτώσεων, ὅσον καί τοῦ ἀνέμου.

Ἐν τῷ μεταξύ ἐνῶ τό κρῦο εἶναι τσουχτερό (χθὲς ἡ θερμοκρασία ἦτο 6 βαθμοί) ἔχει παρουσιασθῆ μεγάλη ἔλλειψις καθαροῦ πετρελαίου μέ ἀποτέλεσμα πολλές οἰκίες νὰ παραμένουν ἄνευ θερμάνσεως. Ἡ ἔλλειψις τοῦ πετρελαίου ὀφείλεται εἰς τὴν θαλασσοταραχήν, συνεπείᾳ τῆς ὁποίας ἔχει παρορμήσει εἰς τήν νῆσον Κίμωλον τάνκερ πλῆρες πετρελαίου τό ὁποῖον προωρίζετο διά τήν ἀγοράν τοῦ Ἡρακλείου.

ΚΑΙ ΜΙΑ ΠΥΡΚΑΪΑ

Συνεπεία ὑπερχειλίσεως θερμάστρας πετρελαίου ἐγένετο χθές ἔναρξις πυρκαϊᾶς εἰς τήν παρά τήν ὁδόν Ἀμαζῶνος (Καμίνια) οἰκίαν τοῦ Ν. Πετούση.

Τὸ πῦρ κατεσβέσθη χάρις εἰς τήν ἔγκαιρον ἐπέμβασιν τῆς Πυροσβεστικῆς Ὑπηρεσίας.

Η ΓΑΛΛΙΑ ΘΑ ΠΡΟΜΗΘΕΥΣΗ ΟΠΛΑ ΕΙΣ ΤΟ ΚΟΥΒΕΪΤ

ΑΘΗΝΑΙ 23.— Ὡς τηλεγραφεῖ ὁ εἰς Ἀμμάν ἀνταποκριτὴς τοῦ πρακτορείου Ρώϋτερ ὁ ραδιοσταθμὸς τοῦ Κουβέϊτ μετέδωσεν ὅτι ὁ Γάλλος ὑπουργὸς τῶν ἐξωτερικῶν κ. Μεσμέρ φέρεται δηλώσας ὅτι ἡ Γαλλία εἶναι ἑτοίμη νὰ προμηθεύσῃ ὅπλα εἰς τὸ Κουβέϊτ ἐὰν οὕτω ἤθελε ζητηθῇ.

ΕΚΚΛΗΣΙΣ

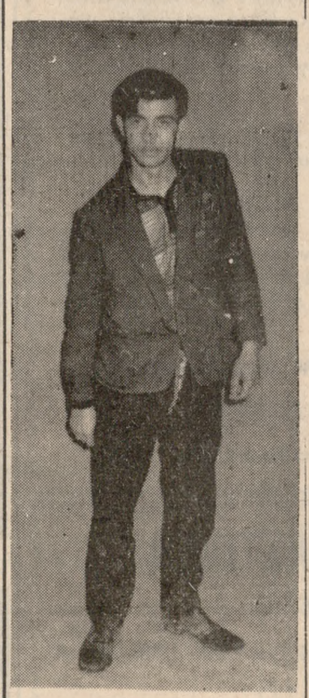

Ὁ Γεώργιος Λιαπάκης πρὸ σχεῖ ἀπὸ ὀστεοσάρκωμα καί ἔχει ἄμεσον ἀνάγκη μεταβάσεως στὸ ἐξωτερικόν, ἀλλὰ στερεῖται τῶν οἰκονομικῶν μέσων. Ἀπευθύνεται πρὸς τοὺς φιλανθρώπους τοῦ Ἡρακλείου καὶ ζητᾶ τὴν συμπαράστασίν των.

Η ΗΧΩ ΤΗΣ ΚΡΗΤΗΣ

ΧΑΝΙΑ 23

* Στὴν παγωνιὰ τοῦ χειμῶνα ἑνώνεσαι καὶ τὴν παγωνιὰ τοῦ θανάτου. Κτυπημένος ἀπὸ πυροβόλο ὅπλο χθὲς τὸ πρωί στὴν περιοχὴ Περιβολίων, ὁ Γιάννης Ξυφαντοράκης ἐτῶν 51 ἄφηνε καὶ τὴν τελευταία του ζεστὴ ἀνάσα νὰ χαθῇ στὴν παγωμένη ἀπὸ τὴν κακοκαιρία καὶ ἔρημη περιοχὴ τῶν Μπουτσουναριῶν Περιβολίων. Τὸ πτῶμα του ἀνευρέθη στὶς 9 πμ. τῆς χθὲς καὶ ἀμέσως μεταφέρθηκε στὸ Κρατικὸ Νοσοκομεῖο Χανίων ὅπου ἐγένετο νεκροψία καὶ νεκροτομὴ ἀπὸ τοὺς ἰατροὺς Χαραλομπάκη καὶ Νικολιουδάκη.

ΡΕΘΥΜΝΟΝ 23

* Τὸ προσωπικὸν τοῦ Ὑποκαταστήματος ΑΤΕ Ρεθύμνης συνεκέντρωσε τὸ ποσὸν τῶν 855 δραχμῶν πρὸς ἐκπλήρωσιν τοῦ Ἐθνικοῦ Τάματος δηλαδὴ τῆς ἀνεγέρσεως τοῦ Ι. Ναοῦ τοῦ Σωτῆρος.

ΛΑΣΙΘΙ 23

* Ὑπὸ τοῦ Νομάρχου Λασιθίου ὑπεγράφη ἀπόφασις περὶ καθορισμοῦ τῆς τιμῆς τοῦ ζύθου τοῦ προσφερομένου ὑπὸ τῶν ἑστιατορίων καὶ λοιπῶν κέντρων τοῦ Νομοῦ.

ΑΠΟΠΕΙΡΑ ΔΟΛΟΦΟΝΙΑΣ ΚΑΤΑ ΤΩΝ ΡΩΣΩΝ ΑΣΤΡΟΝΑΥΤΩ

ΕΤΡΑΥΜΑΤΙΣΘΗ Ο ΜΠΕΡΕΓΚΟΒΟ

Συνελήφθη ἐν ἄτο

ΑΘΗΝΑΙ 23.— Μετεδόθη σήμερον ἀπό τήν Μόσχαν ὅτι συμφώνως πρὸς καλῶς πληροφορημένας πηγὰς ἐρριφθησαν πυροβολισμοί ἐναντίον τοῦ αὐτοκινήτου του τό ὁποῖον μετέφερεν χθές τούς 4 τελευταίους Ρώσους κοσμοναύτας εἰς τὸ Κρεμλῖνον. Κανείς ἀπὸ τούς ἀστροναύτας δέν ἔτραυματίσθη, ἀλλ' ὑπάρχουν πληροφορίαι ὅτι ὁ ὁδηγός τοῦ αὐτοκινήτου ἐτραυματίσθη σοβαρῶς.

Κατά τάς ἰδίας πληροφορίας ἐτραυματίσθη ἐλαφρῶς ἀπὸ θραῦσι ἄλου ὁ ἀστροναύ Μπερεκοβόϊ ὁ ὁ εἶχεν ταξιδεύσει ἐ τερον εἰς τό διάστημα. Τὸ αὐτοκίνητον τῶν ἀστροναυτῶν ἠκολούθει αὐτοκίνητον ἐπί τοῦ ὁ ποίου ἐπέβαινον Σοβιετικοί ἡγέται περιλαμβανομένου καί τοῦ προέδρου Ποτγκόρνυ καί τοῦ ἀρχηγοῦ τοῦ Ρωσικοῦ κομμουνιστικοῦ κόμματος κ. Μπρέζνιεφ.

Ἐγνώσθη ὅτι ἐν σχέσει μέ τό ἐπεισόδιον συνελήφθη ἕν ἄτομον.

Μελετᾶται ὑπό τοῦ ΝΑΤΟ

ΔΙΑΣΚΕΨΙΣ ΤΩΝ ΗΓΕΤΩΝ ΤΩΝ ΜΕΛΩΝ ΤΗΣ ΣΥΜΜΑΧΙΑΣ

Ἡ πρώτη ἀπό 12ετίας

ΑΘΗΝΑΙ 23.— Διπλωματικαί πηγαί εἰς Οὐάσιγκτων ἐδήλωσαν ὅτι ἀξιωματοῦχοι τοῦ ΝΑΤΟ μελετοῦν τήν δυνατότητα συγκροτήσεως κατά τόν προσεχῆ Ἀπρίλιον ὄασκέψεως εἰς ἀνώτατον ἐπίπεδον τῶν 15 κρατῶν μελῶν τῆς συμμαχίας διά νά δοθῇ ἡ εὐκαιρία εἰς τόν πρόεδρον τῶν Ἡνωμένων Πολιτειῶν κ. Νίξον νὰ συναντηθῇ μέ ἡγέτας ἄλλων χωρῶν τῆς δύσεως. Αἱ ἀπόψεις τῆς Νέας Ἀμερικανικῆς Κυβερνήσεως ἐπί τοῦ θέματος αὐτοῦ δέν ἐγνώσθησαν. Συμφώνως πρὸς ἄλλας διπλωματικάς πηγάς μελετᾶται ἐπίσης ἡ δυνατότης ὅπως εἰς τήν διήμερον σύνοδον τοῦ συμβουλίου τοῦ ΝΑΤΟ ἡ ὁποία θὰ συγκροτηθῇ τήν 10ην προσεχοῦς Ἀπριλίου εἰς Οὐάσιγκτων ἐπ' εὐκαιρία τῆς 20ῆς ἐπετείου τῆς ἱδρύσεως τῆς συμμαχίας συμμετάσχουν οἱ ἀρχηγοί τῶν κυβερνήσεων τῶν κρατῶν μελῶν ἀντὶ τῶν ὑπουργῶν ἐξωτερικῶν. Ἡ τελευταία διάσκεψις τοῦ ΝΑΤΟ εἰς ἐπίπεδον ἀρχηγῶν κυβερνήσεων εἶχεν πραγματοποιηθῇ εἰς Παρισίους πρό 12 ἐτῶν.

ΔΕΝ ΘΑ ΑΥΞΗ Η Η ΤΙΜΗ ΤΟΥ ΧΡΥΣΟΥ

ΑΘΗΝΑΙ 23.— Ὁ νέος Ἀμερικανὸς ὑπουργὸς τῶν Οἰκονομικῶν κ. Ντέϊβις Κέννεντυ κατόπιν συνομιλίας του μετὰ τοῦ προέδρου κ. Νίξον ἐδήλωσεν ὅτι αἱ Ἡνωμέναι Πολιτεῖαι δὲν βλέπουν τὴν ἀνάγκην αὐξήσεως τῆς τιμῆς τοῦ χρυσοῦ. Ἐν οὐδεμιᾷ περιπτώσει εἶπεν θὰ ἐπιδιωχθῇ μεταβολὴ τῆς τιμῆς τοῦ πολυτίμου μετάλλου.

ΑΠΟ ΤΗΝ ΔΙΑΛΕΞΗ ΤΟΥ κ. ΑΡΗ ΧΑΤΖΙΔΑΚΗ

ΧΕΙΡΟΚΡΟΤΗΣΤΕ ΤΟΥΣ ΝΕΚΡΟΥΣ ΜΑΣ

ΤΟ ΦΙΛΟΛΟΓΙΚΟ ΜΝΗΜΟΣΥΝΟ ΣΤΟΥΣ ΠΝΕΥΜΑΤΙΚΟΥΣ ΑΝΘΡΩΠΟΥΣ

9ον

Καὶ τώρα ἄς φύγουμε ἀπὸ τὸν κύκλο τῆς Τέχνης καὶ τῆς λογοτεχνίας κι' ἄς περάσουμε στὸν τομέα τῆς δημοσιογραφία , ποὺ κι' αὐτὴ εἶναι μιὰ σπουδαία πνευματικὴ λειτουργία κι' ἕνα ἔξοχο κοινωνικὸ λειτούργημα. Ἂν θέλομε νὰ πᾶμε σὲ χρόνια ξεχασμένα, θὰ πρέπει νὰ ἀναφέρομε ἐδῶ πὼς στὸ παλιὸ Ἡράκλειο διακρίθηκαν ἀρκετοὶ δημοσιογράφοι, ποὺ ἡ ἀπώλειά τους ἔγινε πολὺ αἰσθητή. Αὐτοὶ εἶναι: παλαιότερα: ὁ Μαρκόπουλος — ἕνας ἔξοχος συντάκτης καὶ συγγραφέας, καὶ στὰ δικά μου νεανικὰ χρόνια ὁ Μίνως Μουντράκης —ἕνας θαυμάσιος ἀρθρογράφος, ποὺ βρῆκε ἄδικο θάνατο στὴν Κατοχή, ὁ Μιχάλης Τζουνάκης — ἕνα σπινθηροβόλο πνεῦμα ποὺ χάθηκε κι' αὐτὸς στὴ Μάχη τῆς Κρήτης καὶ ὁ γιατρὸς Δρακόπουλος ποὺ ἔγραφε τὰ «Ἐπίκαιρα» τῆς «Νέας Ἐφημερίδος» — σχόλια ποὺ διαβαζόντουσαν ἅπληστο ἀπὸ τὸ ἀναγνωστικὸ κοινὸ γιὸ τὸ ἰδιότυπο ὕφος τους καὶ τὲ λεπτὸ χιοῦμορ τους.

Ἂς μὴ παραλείψουμε, ἐπίσης, τὸν Ἐλευθεριάδη, τὸ Διευθυντὴ τῆς «Ἀνορθώσεως», ποὺ, παράλληλα πρὸς τὸ Μουρέλλο, συνέτεινε μὲ τὴν ἐφημερίδα του στὴν ἀνύψωση τῆς πνευματικῆς στάθμης τοῦ Ἡρακλείου, τὸν Λάμπη Σουργιοδάκη, Διευθυντὴ τῆς «Ἐπαρχίας», ἕνα ἀληθινὰ φωτεινὸ πνεῦμα, τὸ Νῖκο Κατεχάκη, Διευθυντὴ τῶν «Κρητικῶν Νέων», καινοτόμο δημοσιογράφο, ποὺ ὑπῆρξε κι' αὐτὸς θῦμα τῆς χιτλερικῆς ἐπιδρομῆς, τὸν Βεργετάκη, τὸν Διευθυντὴ τῆς «Νέας Γενεᾶς», ἕνα ὄχι σπουδαῖο ἴσως, ἀλλὰ τολμηρὸ δημοσιογράφο, τὸ Μιχάλη Μανιδάκη, Διευθυντὴ τοῦ «Ἐπαγγελματικοῦ καὶ Ἀγροτικοῦ Κόσμου», ποὺ εἶταν ἕνας ἄνθρωπος γιομᾶτος ζωντάνια κι' εἶχε ζωηρὸ ἐνδιαφέρον γιὰ τὸν τόπο καὶ τὸν καλότατο Μιχάλη Μαρνελάκη. Δέν εἶχε μεγάλες ἱκανότητες ὁ τόσο ἀγαπημένος μας Μιχαλάκης, ἀλλὰ εἶχε τὸ πιὸ ἀσύγκριτο ἀνθρώπινο προσόν: τὴν ἀπόλυτη τιμιότητα. Κατώρθωσε, ἐπίσης, νὰ κρατήσει τὴν «Ἴδη» χρόνια καὶ χρόνια στὴ ζωή, παρὰ τίς οἰκονομικὲς ἀντιξοότητες ποὺ ἀντιμετώπιζε. Πλάϊ του στάθηκε κι' ὁ Μηνᾶς Κλινάκης, ποὺ ἔβγαζε σύγκαρα καὶ δική του ἑβδομαδιάτικη ἐφημερίδα καὶ ἔδωσε κι' αὐτὸς ἕνα ἀξιόλογο παρὼν στὸν ἐγχώριο Τύπο.

Ἀλλὰ, τὴ μεγαλύτερη ἀπώλεια, τὸ σοβαρότερο πλῆγμα ὑπέστη ἡ ντόπια Δημοσιογραφία μὲ τὸ θάνατο τοῦ Ἀθηναγόρα Μυκωνιάτη! Ὁ χαμός του, νομίζω, εἶταν καὶ μιὰ ἀπώλεια γιὰ τὸ πνευματικὸ Ἡράκλειο γενικώτερα.

Ὁ Ἀθηναγόρας Μυκωνιάτης εἶταν μικρασιατικῆς καταγωγῆς, ἀλλὰ ἀγάπησε τόσο τὴ δεύτερη πατρίδα του — τὴν Κρήτη, ὅσο ἴσως δὲν τὴν ἀγαποῦμε οὔτε ἐμεῖς οἱ ἐκ γενετῆς Κρητικοί.

Εἶχε πάρει μιὰν εὐρύτατη μόρφωση, ποὺ τὸν προόριζε γιὰ μιὰ ἐμπορικὴ μάλλον στὸ διοδρομία, ἀλλὰ ἐκεῖνος εἶχε τὸ δαιμόνιο τῆς δημοσιογραφίας μέσα του καὶ δόθηκε ὁλόψυχα σ' αὐτήν. Ὑπηρέτησε ἐπὶ πολλὰ χρόνια ὡς ἀρχισυντάχτης στὶς Ἡρακλειώτικες ἐφημερίδες καὶ τελικὰ πῆρε τὴν «Πατρίδα» στὰ χέρια του καὶ τὴν ἀνάδειξε σὲ ἐφημερίδα ὑψηλῆς περιωπῆς. Ἔβγαλε, ἐπίσης, καὶ τὸ ἑβδομαδιαῖο φύλλο «Νέα Χρονικὰ» ποὺ, ὅπως ἀνάφερα καὶ στὴν ἀρχή, ἔδωσε μιὰ νέα ὤθηση στὴν πνευματικὴ κί



ΑΘΗΝΑΓΟΡΑΣ ΜΥΚΩΝΙΑΤΗΣ

Ὁ εὐπατρίδης τῆς Δημοσιογραφίας πού ἀνάπτησε καί ὑπηρέτησε τό Ἡράκλειο μέ ἕνα ὑψηλῆς πνοῆς εὐγενικό πάθος.

φοντας μὲ τὸ ψευδώνυμο «Αἴσωπος». Ἐπίσης, ἡ Δημοσιογραφία ἔχασε κατὰ διαφόρους καὶ ρούς: τὸν Ἀνδρέα Ζωγράφο, Διευθυντὴ τ

ΚΟΙΝΩΝΙΚΑ

ΕΟΡΤΑΙ

Αὔριον ἑορτὴν τοῦ Ἁγίου Γρηγορίου δὲν ἑορτάζουν οὔτε δέχονται ἐπισκέψεις:

—Ὁ αἰδεσ. πατὴρ Γρηγόριος Μαυροειδὴς ἐφημέριος τοῦ Ἁγίου Μηνᾶ.

—Ὁ κ. Γρηγόριος Κρασσάγκης παιδίατρος

—Ὁ κ. Γρηγόριος Ἀδαμάκης ἀπόστρατος ἀξιωματικὸς

—Ὁ κ. Γρηγόριος Λιοντάκης Συμβολαιογράφος.

ΕΚΛΕΚΤΟΙ ΑΡΡΑΒΩΝΕΣ

ΙΩΑΝΝΗΣ ΠΟΤΗΡΗΣ
Στρατ. ἰατρὸς (Ὑπίατρος)
ΜΑΡΙΑ ΚΑΤΣΕΛΑΚΗ
Φοιτήτρια Νομικῆς
ἠρραβωνίσθησαν. Θερμὰ συγχαρητήρια. Π.Σ.

ΚΗΔΕΙΑΙ

Τὴν προσφιλῆ μας μητέρα θείαν καὶ μάμμην
ΜΑΡΙΑΝ Ε. ΑΝΤΩΝΑΚΑΚΗ

Θανοῦσα χθὲς κηδεύομεν σήμερον Παρασκευὴν 24 Ἰανουαρίου 1969 καὶ ὥραν 11 π.μ. ἐκ τῆς οἰκίας μας κειμένης ἐπὶ τῆς ὁδοῦ Λασηθίου 18 καὶ παρακαλοῦμεν τοὺς συγγενεῖς καὶ φίλους ὅπως εὐαρεστοῦμενοι συνοδεύσωσι τὴν ἐκφορὰν τοῦ λειψάνου της.

Ἐν Ἡρακλείῳ τῇ 23 Ἰανουαρίου 1969

Τὰ Τέκνα:
Οἱ Τεθλιμμένοι:
Ἀναστασία Ε. Μαρκομιχελάκη — Ζαχαρίας Ε. Ἀντωνακάκης — Νικόλαος καὶ Εἰρήνη Ἀντωνακάκη — Ἐλευθέριος καὶ Δέσποινα Ἀντωνακάκη.
Οἱ Ἐγγονοί
Οἱ Ἀνεψιοί

Ἡ Νεκρώσιμος ἀκολουθία θὰ ψαλῇ ἐν τῷ Ι. Ν. Ἁγίου Μηνᾶ.

ΠΕΝΘΗ

ΙΩΑΝΝΗΣ ΔΗΜΑΚΗΣ

Ἀπέθανεν καὶ ἐκηδεύθη χθὲς ἐνταῦθα χρηστὸς καὶ ἐνάρετος συμπολίτης, ὁ
ΙΩΑΝΝΗΣ ΔΗΜΑΚΗΣ
ἐτῶν 55

Ὁ μεταστὰς διεκρίνετο διὰ τὸ ἀκέραιον τοῦ χαρακτῆρος του, τὴν ἐν τιμότητά του καὶ τὰ σπάνια ψυχικά του χαρίσματα, ἐξετιμᾶτο δὲ βαθύτατα ἀπὸ ὅλους ἐκείνους πού τὸν εἶχαν γνωρίσει.

Μεγάλες ὑπηρεσίες προσέφερεν ὁ ἀλησμόνητος Γιάννης εἰς τὸν ἀθλητισμὸν τοῦ τόπου μας τόσον ὡς ἀθλητής, ὅσον καὶ ὡς παράγων μετέπειτα.

Ὁ πρόωρος θάνατός του κατελύπησεν ὅλους ἐκείνους πού εἶχαν τὴν τύχη νὰ τὸν γνωρίσουν καὶ ἄφησεν δυσαναπλήρωτον κενὸν εἰς τὴν οἰκογένειάν του, πρὸς τὴν ὁποία ἡ «ΠΑΤΡΙΣ» ἀπευθύνει θερμὰ συλλυπητήρια.

ΕΥΧΟΜΕΝΗ ΤΗΝ ΕΞ ΥΨΟΥΣ ΠΑΡΗΓΟΡΙΑΝ.

ΕΠΙΣΚΕΨΕΙΣ

Ἡ κ. Ἀλίκη Δάκα δὲν θὰ δεχθῇ συλλυπητηρίους ἐπισκέψεις διὰ τὸν θάνατον τῆς ἀδελφῆς της Ρένας Μυλογιαννάκη.

ΜΝΗΜΟΣΥΝΑ

Τελοῦμεν τὴν Κυριακὴν 26ην τρέχοντος ἐν τῷ Ἱερῷ Ναῷ Ἁγίου Κωνσταντίνου (Νεκροταφεῖον) ἐτήσιον Μνημόσυνον ὑπὲρ ἀναπαύσεως τῆς ψυχῆς τῆς ἀειμνήστου μας μητρὸς καὶ ἀδελφῆς
ΑΘΑΝΑΣΙΑΣ
ΡΟΥΣΟΥ ΑΛΕΞΗ
καὶ παρακαλοῦμεν τοὺς τιμῶντας τὴν μνήμην της ὅπως παρευρεθοῦν.

Τὰ Τέκνα: Λέλα καὶ Μαρίκα Ἀλέξη
Οἱ Ἀδελφοί: Μαρία Πλατῆ — Εὐάγγελος καὶ Ὄλγα Ριζοπούλου
Οἱ Λοιποὶ Συγγενεῖς
1 — 2

Τελοῦμεν μεθαύριον Κυριακὴν εἰς τὸν Ἱερὸν Ναὸν Ἁγίου Κωνσταντίνου (Νεκροταφεῖον) 40ήμερον μνημόσυνον τοῦ προσφιλοῦς μας συζύγου πατρὸς καὶ υἱοῦ
ΑΝΔΡΕΑ ΦΑΝΟΥΡΑΚΗ
καὶ παρακαλοῦμεν τοὺς τιμῶντας τὴν μνήμην του ὅπως παραστοῦν.

Ἡ Σύζυγος: Εἰρήνη
Ἡ Μήτηρ: Αἰκατερίνη
Τὰ Τέκνα: Ἀφροδίτη — Ἀνδρέας.
1 — 2

Τελοῦμεν μεθαύριον Κυριακὴν 26ην Ἰανουαρίου 1969 καὶ ὥραν 8.30΄ π.μ. εἰς τὸν Ἱερὸν Ναὸν Ἁγ. Κων)νου (Νεκροταφεῖον) ἐτήσιον μνημόσυνον ὑπὲρ ἀναπαύσεως τῆς ψυχῆς τῆς προσφιλοῦς ἡμῶν θείας ΒΑΣΙΛΙΚΗΣ ΚΟΡΑΚΑΚΗ καὶ παρακαλοῦμεν τοὺς τιμῶντας τὴν μνήμην της ὅπως παρευρεθῶσι.

Οἱ Τεθλιμμένοι:
Οἱ Ἀνεψιοί:
Ἰωάννης Ἀθητάκης
Κώστας Ἀθητάκης
Αἰκατερίνη Ἀθητάκη
Ἑλένη Ἀθητάκη
1 — 2

Τὴν προσεχῆ Κυριακὴν 26.1.69 τελοῦμεν εἰς τὸν Ἱ. Ναὸν Ἁγίου Γεωργίου εἰς Γοῦρνες Πεδιάδος 40ήμερον μνημόσυνον ὑπὲρ ἀναπαύσεως τῆς ψυχῆς τοῦ λαυτρευτοῦ μας συζύγου υἱοῦ καὶ ἀδελφοῦ.

ΕΜΜ. ΜΙΧ. ΚΑΝΑΚΗ

καὶ παρακαλοῦμεν τοὺς τιμῶντας τὴν μνήμην του ὅπως παραστοῦν.

Ἡ σύζυγος: Δήμητρα
Οἱ Γονεῖς:
Τὰ ἀδέλφια.

Κινηματογράφος ΗΛΕΚΤΡΑ

Καπετὰν Φάντης Μπαστούνι

ΑΣΤΟΡΙΑ

Ὑπόθεσις Τόμας Κράουν

ΚΡΟΝΟΣ

Ἡ ἐπιστροφὴ τῆς Μηδείας

ΝΤΟΡΕ

Ἡ ὥρα τοῦ πιστολιοῦ

ΑΠΟΛΛΩΝ

Ραντεβοῦ μὲ μιὰ ἄγνωστη

ΦΑΡΜΑΚΕΙΑ

Διανυκτερεύουν σήμερον
Μιχαὴλ Τζορμπανάκη

ΚΛΙΝΙΚΑΙ ΙΚΑ

	Τηλέφ.
Εὐαγγελισμὸς Παθ)κὰ	2000
Εὐαγγελισμὸς Χειρ)κὰ	2000
Φλουράκη Ὠρλ)κὰ	3249
Ἅγ. Νεκτάριος Νευρικὰ	7989
Δασκαλάκη Ὀφθ)κὰ	3995
Ἅγ. Γεώργιος Οὐρ)κὰ	2720
Παναγία Καρδ)κὰ	
Ἱερωνυμάκη Γυν)κὰ	2362

Ἐφημερεύουσαι καὶ διανυκτερεύουσαι Κλινικαὶ

	Τηλέφ
Πανάνειον Δημοτικὸν Νοσοκομεῖον.	
Παναγία	Παθ)κὰ
Ἱπ. Θερ)τήριον	Χειρ)κὰ
Πολυχρονάκη Γυν)κὰ	4345
Συγγελάκη Ὠρλ)κὰ	3446
Ἱπ. Θερ)τήριον	Καρ)κὰ
Ἅγ. Νεκτάριος Νευρικὰ	
Ἱπ. Θεραπευτήριον	Οὐρ)κὰ
Παντάνασσα Ὀφθ)κὰ	3735

ΕΦΗΜΕΡΕΥΟΝΤΕΣ ΙΑΤΡΟΙ

Παπαχατζάκης Χαρίδημος Παθολόγος ὁδὸς Κυδωνίας.
Παιδιατρικὴ Κλινικὴ Σμύρνης τηλ. 5858

ΣΥΓΚΟΙΝΩΝΙΑΙ

ΑΕΡΟΠΟΡΙΚΑΙ

Ἀφίξεις ἐξ Ἀθηνῶν ὡρ. 1905 1815–
Ἀναχωρήσεις δι' Ἀθήνας 0945 1855–

ΑΚΤΟΠΛΟΪΚΑΙ

Φ)Β ΜΙΝΩΣ

Ἀναχώρησις 6,30 μ.μ. κατ εὐθεῖαν Πειραιᾶ.

ΠΕΝΘΗ

Ἀπέθανε κα ἐκηδεύθη χθὲς χρηστὸς καὶ ἔντιμος συμπολίτης ὁ

ΚΩΝ)ΝΟΣ ΘΑΛΑΣΣΙΝΟΣ

Ὁ μεταστὰς ὑπῆρξε καθ' ὅλον τὸν βίον του πρότυπον συζύγου καὶ στοργικοῦ πατρός. Ἄνθρωπος μειλίχιος πράος, πάντοτε ἔκανε στὴν ζωήν του φίλους καὶ διεπνέετο ἀπὸ ἠθικὰς καὶ χριστιανικὰς ἀρχάς.

Ἡ «ΠΑΤΡΙΣ» συμμετέχουσα εἰς τὸ πένθος τῶν οἰκείων του ἀπευθύνει θερμὰ συλλυπητήρια πρὸς τὸν φίλον υἱόν του κ. Μπότην Θαλασσινὸν Ζωγράφον

ΕΝΟΙΚΙΑΖΟΝΤΑΙ δύο διαμερίσματα πολυτελοῦς κατασκευῆς μὲ τὰ τηλεφώνου 3 δωματίων ἕκαστον ἐπὶ τῆς Λεωφ. Στυλ. Γιαμαλάκη πρώην Σφακίων. Δυνατὸς συνδυασμὸς γραφείου ἢ ἰατρείου καὶ οἰκίας. Πληρ. τηλ. 2820. 1—10

ΕΝΟΙΚΙΑΖΕΤΑΙ διαμέρισμα ἐκ πέντε κυρίων δωματίων καὶ εὐρυχώρων κοινοχρήστων χώρων κείμενον εἰς τὸ κεντρικώτερον σημεῖον τῆς πόλεως παραπλεύρως τοῦ καταστήματος Καντράντζος σπὸρ κατάλληλον καὶ δι' ἐπαγγελματικὴν στέγην μὲ πιθανότητα ἐξυπηρετήσεώς του προσεχῶς μὲ ἀναβατόριον. Πληρ. τηλ. 3061. 1—6

ΕΝΟΙΚΙΑΖΕΤΑΙ εἰς τὴν ὁδὸν Ἀστερουσίων 5 Ν. Στάδιον καφενεῖον ἐν λειτουργίᾳ. Δύναται νὰ χρησιμοποιηθῇ καὶ ὡς κομμωτήριον ἢ Γαλακτοπωλεῖον. Ἐξησφαλισμένη πελατεία, συνεχομένου παντοπωλείου πλήρους μετὰ ψυγείου ἐπαγγελματικοῦ καὶ τηλεφώνων. Ἀντιπροσωπεία ΚΟΣΜΟΓΚΑΖ, ἐξησφαλισμένη πελατεία. Συνεχόμενα καὶ τὰ δύο δωμάτια διὰ οἰκίαν μετὰ αὐλῆς ἢ μεμονομένως. Πληρ. ἐντὸς ἢ τηλ. 5386. 1—6



ΛΕΥΚΟΣ ΞΗΡΟΣ ΜΙΝΩΣ
Ἁπαλό, εὔγευστο, ἐλαφρό, λευκὸ κρασί.

Τὸ Καστρινὸ Εἰκοσιτετράωρο

Πεννιὲς

— Καὶ χθὲς ἡ θερμοκρασία κρατήθηκε στὰ ἴδια μὲ τὴν προχθεσινὴ ἡμέρα ἐπίπεδα μεταξὺ τῶν 5 ἕως 6 βαθμῶν.

— Ἐν τῷ μεταξὺ οἱ ἡμέρες αὐτὲς ἀποτελοῦν σὰν σύνολο μιὰ σπανιωτάτη περίπτωση γιὰ τὸ κλῖμα τῆς Κρήτης δεδομένου ὅτι εἶναι πρωτοφανὴς γιὰ τόσο μακρὺ χρονικὸ διάστημα ἡ ἐξαφάνιση τοῦ ἥλιου.

— Αὐτὴ ὅμως ἡ παρατεταμένη κακοκαιρία ἡ τόσο ἀταίριαστη στὴν ψυχοσύνθεσή μας ἔχει κάμει καὶ σημαντικὲς ζημιὲς στὰ πρώϊμα κηπευτικὰ καὶ στὶς ἄλλες καλλιέργειες.

— Ὡστόσο ἔκαμαν τὴν ἐμφάνισή τους τὰ δειλὰ μπουμπούκια τῆς μυνδαλιᾶς πού μοιάζουν μὲ μακρυνὰ μηνύματα ἀνοιξιάτικης ἐλπίδας.

«ΠΑΤΡΙΣ»
ΕΚΔΟΤΗΣ - ΔΙΕΥΘΥΝΤΗΣ
ΑΛΕΞ. ΜΥΚΩΝΙΑΤΗΣ
Ὁδὸς Μανούσογιάννη
Προϊστ. Τυπογραφείου
ΔΗΜ. ΜΑΡΑΓΚΟΥΔΑΚΗΣ
Πατριάρχου Φωτίου
ΗΡΑΚΛΕΙΟΝ — ΚΡΗΤΗΣ

Ἐμμ. Σ. Σμυρνάκης
Χειροῦργος
Ὠτορινολαρυγγολόγος
Διδάκτωρ Πανεπιστημίου Ἀθηνῶν. Δέχεται εἰς τὸ ἰατρεῖον του ὁδὸς Δαιδάλου 11, Τηλ. 37–97 Πάροδος πρώην Ρεγκινάκη (Σαντριβάνι).

Κλινικὴ
Μαιευτικὴ χειρουργικὴ Γυναικολογικὴ
Ο ΑΓΙΟΣ ΕΛΕΥΘΕΡΙΟΣ
Ε. Γ. ΠΑΤΕΡΑΚΗ
Μαιευτὴρος — Χειρουργοῦ Γυναικολόγου
Διδάκτορος Πανεπιστημίου Ἀθηνῶν. Ὁδὸς Ἰδομενέως 24 ὀπισθεν Κινηματογράφου «Ἀστόρια» Τηλεφ. 34–91 Ἡράκλειον.

Κινηματογράφος

Τὶ ἔργο θὰ διαλέξετε

ΗΛΕΚΤΡΑ

Ἄφοβα μποροῦν νὰ παρακολουθήσουν οἱ θεαταί ὁποιοδήποτε ἀπὸ τὰ προβαλλόμενα ἔργα. Καὶ τοῦτο διότι ὅλα τὰ ἔργα εἶναι καλὰ εἰς τὸ εἶδος των.

— • —

«Ὑπόθεσις Τόμας Κράουν» (ΑΣΤΟΡΙΑ):

Δύο διαλεκτοὶ ἠθοποιοί, ὁ Στὶβ Μὰκ Κουὶν καὶ ἡ Φαὶν Νταναγουαίη, κι' ἕνας ἐξαίρετος σκηνοθέτης, ὁ Νόρμαν Τζούϊσον (Ἱστορία ἑνὸς ἐγκλήματος), συνεργάσθησαν στὴν ἀστυνομικὴ αὐτὴ ταινία.

Ἕνας πλούσιος ἐπιχειρηματίας, ὁ Τόμας Κράουν, κατορθώνει νὰ ληστέψῃ μιὰ τράπεζα καὶ νὰ μεταφέρῃ τὰ κλοπιμαῖα — 2,5 ἑκατ. δολλάρια! — στὴν Ἑλβετία. Ἡ ἀσφαλιστικὴ ἑταιρία, πού ἀποζημίωσε τὴν τράπεζα, ἀναθέτει σὲ ἰδιωτικὴ ντετέκτιβ, τὴν ὁμορφη Βίκυ, νὰ ἀνακαλύψῃ τὸν ἔνοχο. Ἡ Βίκυ ὑποπτεύεται τὸν Κράουν καὶ τοῦ τὸ λέει. Ἀλλὰ γιὰ νὰ βρῇ τὰ στοιχεῖα πού τῆς χρειάζονται, ἀναγκάζεται νὰ γίνῃ ἐρωμένη του. Ἐπακολουθεῖ μία δεύτερη... καὶ τὰ πράγματα μπερδεύονται.

Ὁ Τζούϊσον ἐσκηνοθέτησε μὲ μεγάλη μαεστρία τὴν ταινία αὐτή, πού δὲν πρέπει νὰ τὴν χάσῃ κανείς.

— • —

«Καπετὰν Φάντης Μπαστούνης» (ΗΛΕΚΤΡΑ):

Ἡ μακρὰ θητεία στὸ θέατρο καὶ στὸν κινηματογράφο τοῦ Ἀλέκου Σακελλάριου δὲν ἐπιτρέπει ἀδυναμίες. Ἡ πεῖρα τοῦ ἱκανώτατου δημιουργοῦ σφραγίζει καὶ αὐτὴ τὴν ταινία του. Ἐνδιαφέρον θέμα, ὡραῖα, κωμικὰ εὑρήματα, σκηνοθετικὴ ἄνεσις, συνθέτουν αὐτὸ πού λέμε «εὐχάριστο δίωρο». Σπαρταριστὴ ἡ σκηνὴ τοῦ Κωνσταντάρα, πού παρακολουθεῖ τὸ ...μνημόσυνό του — ἐμπνευσμένη ἴσως ἀπὸ ἕνα πραγματικό περιστατικό: Ὁ Μιχαὴλ Μιχαὴλ τοῦ Μιχαὴλ ἀστέρι τοῦ βωβοῦ Ἑλληνικοῦ κινηματογράφου, εἶχε θεωρηθῇ ἀπὸ τοὺς φίλους καὶ θαυμαστάς του πεθαμένος — χαμένος στὸν πόλεμο τοῦ 12. Ἐπέστρεψε τὴν ἡμέρα τοῦ μνημοσύνου του, τὸ παρηκολούθησε καὶ ἔκλαιγε καὶ ὁ ἴδιος γοερά...

Ἡ ταινία βλέπεται ἐξαιρετικὰ εὐχάριστα. Ὁ Κωνσταντάρας ἡ Κοντοῦ, ὁ Διανέλλος καὶ ὁ Κατσαδράμης, διδαγμένοι σωστά, χωρὶς ὑπερβολές, ἀποτελοῦν ἕνα ἀπολαυστικὸ ἐπιτελεῖο ἑρμηνευτῶν.

— • —

«Ἐπιστροφὴ τῆς Μήδειας» (ΚΡΟΝΟΣ):

Ἔγχρωμη Ἑλληνικὴ παραγωγὴ μὲ τοὺς Βασίλη Λαμπρινό, Ἀλέκα Κατσέλη, Ἄννα Φόνσου, Μαριάννα Κουράκου.

Καλοβαλμένο τὸ σενάριο, πετυχημένη ἡ σκηνοθεσία, κάπως ἀταίριαστη ἡ διανομὴ τῶν ρόλων.

Βλέπεται εὐχάριστα.

— • —

«Ραντεβοῦ μὲ μιὰ ἄγνωστη» (ΑΠΟΛΛΩΝ):

Ἑλληνικὴ ταινία σκηνοθετημένη ἀπὸ τὸν Βασίλη Γεωργιάδη. Παίζουν: Ἔλενα Ναθαναήλ, Γιάννης Βόγλης, Δ. Μυράτ, Ἄνν Λόμπεργκ.

Καλογραμμένο καὶ σὲ ἀρκετὰ ὑψηλὴ ποιοτικὴ στάθμη τὸ σενάριο τῆς ταινίας, τῆς ὁποίας ἡ τεχνικὴ ἀρτιότης εἶναι ὑποδειγματικὴ γιὰ ἑλληνικὴ παραγωγή.

Ἀπὸ πλευρᾶς ἑρμηνείας ὁ Βόγλης πείθει μὲ τὴν στιβαρὴ ἑρμηνεία του, καθοδηγούμενος σωστὰ ἀπὸ τὸ πλούσιο ταλέντο του.

Ἐντυπωσιακὴ ἡ Ναθαναήλ. Ἄφογος ὁ Μυράτ. Ζωντανὴ ἡ παρουσία τῆς Ἀμερικανίδος ἠθοποιοῦ Ἄνν Λόμπεργκ.

ΜΕΤΑΦΟΡΑ ΑΚΑΘΑΡΤΟΥ ΠΕΤΡΕΛΑΙΟΥ ΕΙΣ ΟΙΚΙΑΣ

Τὸ πρατήριον καυσίμων Ἀφῶν ΓΙΑΟΥΡΤΑ (Ἁλικαρνασσὸς τηλ. 46-87) ἀναλαμβάνει τὸν ἐφοδιασμόν δι' ἀκαθάρτου Πετρελαίου καλοριφὲρ καὶ θερμαστρῶν εἰς οἱανδήποτε ποσότητα δι' αὐτοκινήτου καὶ εἰς οἱονδήποτε ὕψος εὑρίσκεται τὸ ντεπόζιτο.

Τηλεφωνήσατε 46-87 καὶ θὰ σᾶς ἐφοδιάσωμεν ἀμέσως.

ΑΦΟΙ ΓΙΑΟΥΡΤΑ
Ἁλικαρνασσὸς Τηλέφ. 46-87

Κιν)φος ΑΠΟΛΛΩΝ Τηλ. 32-05
ΣΗΜΕΡΟΝ
Μιὰ ταινία σταθμὸς στὸν ἑλληνικὸ κινηματογράφο.
ΡΑΝΤΕΒΟΥ ΜΕ ΜΙΑ ΑΓΝΩΣΤΗ
Πρωταγωνιστοῦν
Γιάννης Βόγλης Ἔλενα Ναθαναήλ

Σινὲ ΝΤΟΡΕ
ΣΗΜΕΡΟΝ
Ὁ γίγας σκηνοθέτης Τζὸν Στάρτζες ἄνθρωπος πού ἔδωσε τὶς δύο ποιὸ θρυλικὲς ἐπιτυχίες τῆς ὀθόνης «Καὶ οἱ 7 ἦταν ὑπέροχοι» «ἡ μεγάλη ἀπόδραση» παρουσιάζει τώρα μιὰ τιτάνια ὑπερπεριπέτεια πού θὰ γράψῃ μιὰ καινούργια σελίδα στὴν ἱστορία τοῦ κιν)φου! Ἕνα ΓΟΥΕΣΤΕΡΝ πού καίει σὲ ἀγωνία! σὲ δυναμισμό! σὲ περιπέτεια.
Η ΩΡΑ ΤΟΥ ΠΙΣΤΟΛΙΟΥ
Μὲ 3 πρωταγωνιστὰς πού σαρώνουν τὴν ὀθόνη σὰν κεραυνοὶ Τζέημς Γκάρνερ Ρόμπερτ Ρᾶϊαν Τζέησον Ρόμπαρτς.

"ΗΛΕΚΤΡΑ"
ΣΗΜΕΡΟΝ Τηλ. 22-54
Μιὰ μοντέρνα καὶ ἀπολαυστικὴ κωμωδία τοῦ Ἀλ. Σακελλάριου.
ΚΑΠΕΤΑΝ ΦΑΝΤΗΣ ΜΠΑΣΤΟΥΝΗ
Κατάλληλον
Λάμπρος Κωνσταντάρας — Μάρω Κοντοῦ Δ. Στυλιανοπούλου

Τὴν Δευτέραν: Ἕνα ἔργο τολμηρό, ρεαλιστικό, συγκλονιστικό.
ΛΑΜΙΕΛ

ΤΡΙΑΝΤΑΦΥΛΛΙΕΣ ΟΛΛΑΝΔΙΑΣ
Καταπληκτικὲς ποικιλίες
Παρελήφθησαν
«ΚΑΛΛΙΕΡΓΗΤΙΚΗ»
Ρ. Φερραίου — Στρ. Πεζανοῦ
Τηλ. 66-32

ΖΗΤΕΙΤΑΙ ΣΥΝΕΤΑΙΡΟΣ
ΖΗΤΕΙΤΑΙ συνεταῖρος διαθέτων 300.000 δρχ. καὶ ἄνω διὰ ὠργανωμένην κερδοφόρον ἐπιχείρησιν. Πωλεῖται Ἀγρότο οἰκόπεδον 7000 τ.μ. περὶ που παραθαλάσσιο στὸ 4ο χιλιόμετρον ἐκ Δυσμῶν τοῦ Ἡρακλείου, κατάλληλο διὰ οἱανδήποτε ἐπιχείρισιν, ἤτοι διὰ θερμοκήπιον, πτηνοτροφεῖον κλπ. Ὑπάρχει τηλέφωνον, γλυκὸ νερό. Πληροφορίαι ΜΙΧ. ΡΟΥΚΟΥΝΑΚΗ, Παναγία Μασταμπᾶ τηλ. 28—09.

ΑΝΑΚΟΙΝΩΣΙΣ
Ἀξιότιμοι Κύριοι
Εὐχαρίστως γνωρίζομεν ὑμῖν τὴν ἵδρυσιν τῆς ἑταιρίας μας ὑπὸ τὴν ἐπωνυμίαν Ε.Α.Κ.Ε.Λ.Π.Ο. δημοσιευθείσης κατὰ νόμον ἥτις φιλοδοξεῖ νὰ συμβάλῃ εἰς τὴν ἐπίλυσιν τῶν σημερινῶν πολυσχιδῶν ἀναγκῶν τοῦ στεγαστικοῦ προβλήματος τῶν μελῶν σας.

Ἀνακοινοῦμεν ὑμῖν ὅτι διαθέτομεν λυομένας οἰκίας διαφόρων τύπων καὶ κατασκευῶν.

Τὸ τεχνικὸν τμῆμα τῆς ἑταιρίας μας ἀναλαμβάνει, τὴν ἐπίβλεψιν καὶ γενικῶς τὴν φροντίδα διὰ τὴν ἀρίστην περαίωσιν τῶν κατασκευῶν μας.

Εἰς ἡμᾶς θὰ εὕρητε τὰς πλέον συμφερούσας τιμὰς ὡς ἐπίσης καὶ τοὺς πλέον διευκολυντικοὺς ὅρους ἐξοφλήσεως.

Διατελοῦμεν πρόθυμοι
Ε.Α.Κ.Ε.Λ.Π.Ο.
Καρτεροῦ 40 (Ψαράδικα) τηλ. 35-56

Κιν)φος ΑΣΤΟΡΙΑ
ΣΗΜΕΡΟΝ
Ἕνα ἰδιαίτερο γεγονὸς τοῦ 1969. Μιὰ ταινία ὑψηλῶν ἀπαιτήσεων.
ΥΠΟΘΕΣΙΣ ΤΟΜΑΣ ΚΡΑΟΥΝ
Στὶβ Μὰκ Κουὶν
Ἡ μεγάλη ἐφετεινὴ ἐπιτυχία τοῦ Νόρμαν Τζούϊσον.

ΚΡΟΝΟΣ
Παραστάσεις ἀπὸ ὥρα 4 μ.μ.
ΑΠΟΨΕ: Μιὰ Ἔγχρωμη ὑπερπαραγωγὴ πού τιμᾶ τὸν ἑλληνικὸ κιν)φο! Ἕνα μεγαλειῶδες φίλμ σκηνοθετημένο ἀπὸ τὸν Τζὰν Κριστιάν.
Η ΕΠΙΣΤΡΟΦΗ ΤΗΣ ΜΗΔΕΙΑΣ
Ἔγχρωμον Ἀκατάλληλον
Μαρ. Κουράκου Ἄννα Φόνσου Ἀλ. Κατσέλη Β. Λαμπρινὸς Γ. Μούτσιος.
Βίαιο... Ὡμὸ... Ρεαλιστικό!

ΚΡΑΤΗΣΑΤΕ ΣΗΜΕΙΩΣΙΝ ΠΟΛΥ ΕΝΔΙΑΦΕΡΟΥΣΑ ΕΙΔΟΠΟΙΗΣΙΣ

ΔΩΡΕΑΝ

Τὸ Ἠλεκτροτεχνικὸν Κατάστημα
ΚΩΝ. Ν. ΤΣΑΓΚΑΡΑΚΗ
Πλατεῖα Ἑλ. Βενιζέλου (Συντριβάνι-Λιοντάρια)

Ἀπὸ σήμερον καὶ μέχρι 31 Ἰανουαρίου 1969. Διὰ κάθε εἴκοσι (20) ἀγοραστὰς ψυγείων ΦΙΛΙΠΣ διαθέτει ἕνα ὑπεραυτόματο Πλυντήριον ΦΙΛΙΠΣ ἀξίας 13.000 δραχμῶν κατόπιν κλήρου. Ὁ ἀριθμὸς Δελτίου ἀγορᾶς (Μετρητοῖς ἢ ἐπὶ Πιστώσει) θὰ εἶναι καὶ ὁ ἀριθμὸς τοῦ κλήρου. Ἡ ἀγορὰ δύναται νὰ γίνῃ μετρητοῖς ἢ μὲ διακονισμόν. Ἐπωφεληθῆτε τῆς εὐκαιρίας καὶ μὴ λησμονεῖτε ὅτι πρόκειται περὶ τῶν ἐξαιρετικῆς ποιότητος προϊόντων τῆς ΦΙΛΙΠΣ καὶ ὁ τυχερὸς θὰ εἶναι ἕνας εἰς τοὺς εἴκοσι.

Ἠλεκτροτεχνικὸν Κατάστημα
ΚΩΝ. Ν. ΤΣΑΓΚΑΡΑΚΗ
Πλατεῖα Ἑλ. Βενιζέλου Λιοντάρια

ΜΕΤΑΦΟΡΑ ΚΑΤΑΣΤΗΜΑΤΟΣ

Τὸ Κατάστημα Ἠλεκτρικῶν εἰδῶν ΓΕΩΡΓΙΟΥ Ι. ΚΑΡΡΑ μεταφέρεται ἐντὸς τῶν ἡμερῶν εἰς τὴν ὁδὸν Καντανολέων 13 (ἔναντι παλαιοῦ κτιρίου ΟΤΕ) παραπλεύρως ξενοδοχείου ΕΛΛΑΣ.

ΤΟ ΚΕΝΤΡΟΝ
ΣΥΝΤΕΚΝΟΣ
(πρώην Καστέλλα)

Γνωρίζει εἰς τὴν ἀξιότιμον πελατείαν του ὅτι ἀπὸ τῆς 18ης Ἰανουαρίου 1969, οἱ γνωστοὶ καλλιτέχναι τῆς Κρητικῆς Μουσικῆς
ΚΑΛΟΜΟΙΡΗΣ & ΜΑΝΟΥΡΑΣ
παίζουν γιὰ σᾶς κάθε βράδυ στὸ κέντρον μας.

Κουζίνα ἐκλεκτὴ μὲ τὴν σπεσιαλιτέ μας
ΦΡΕΣΚΟ ΨΑΡΙ
Περιποίησις καὶ καθαριότης ἄκρα.
Τιμαὶ ἑστιατορίου.
Μετὰ τιμῆς
ΓΕΩΡΓΙΟΣ ΣΤΑΥΡΙΑΝΟΣ
Λ. Σοφ. Βενιζέλου τηλ. 3375

Σημ.: Δεχόμεθα γεύματα ἐπὶ παραγγελίᾳ διὰ Γάμους, Βαπτίσεις, Ἀρραβῶνες κ.λ.π.

IDEAL STANDARD
Σ' ὅλο τὸν κόσμο γιὰ ὅλο τὸν κόσμο. εἴδη ὑγιεινῆς.

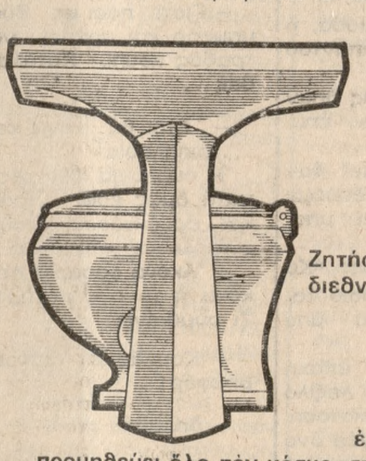

Ζητήστε νὰ δῆτε τὰ διεθνοῦς ποιότητος καὶ φήμης εἴδη ὑγιεινῆς τῆς ΙΝΤΕΑΛ ΣΤΑΝΤΑΡΝΤ πού μὲ τὰ 80 ἐργοστάσιά της προμηθεύει ὅλο τὸν κόσμο, στὸ κατάστημα:

Γ. ΔΡΑΚΟΠΟΥΛΟΣ
Βικέλα 1 (Βαλιδὲ Τζαμὶ) Ἡράκλειον Τηλέφ. διά παραγγελίας 82-676. Διαρκὴς παρακαταθήκη μὲ τιμὲς Ἀθηνῶν.

Ἀποκλειστικὴ πώλησις ΙΝΤΕΑΛ ΣΤΑΝΤΑΡΝΤ

ΚΟΛΛΟΝΙΑ



Τὸ ἰδεῶδες γερμανικὸ βερνίκι ΑΥΤΟΓΥΑΛΙΣΜΑΤΟΣ πού κατέκτησε τὸν κόσμο

Collonil



- ΤΕΛΕΙΟΝ ΓΥΑΛΙΣΜΑ
- ΟΙΚΟΝΟΜΙΑ ΧΡΟΝΟΥ
- ΚΑΘΑΡΙΟΤΗΣ
- ΠΡΟΟΔΟΣ ΣΤΗΝ ΣΥΓΧΡΟΝΟ ΕΠΟΧΗ ΜΑΣ

ΥΠΑΡΧΕΙ Σ' ΟΛΟΥΣ ΤΟΥΣ ΧΡΩΜΑΤΙΣΜΟΥΣ.

ΠΩΛΕΙΤΑΙ ΚΑΙ ΣΤΑ ΚΑΤ/ΜΑΤΑ ΤΡΟΦΙΜΩΝ - SELF SERVIS κ.λ.π.

ΓΕΝΙΚΗ ΑΝΤΙΠΡΟΣΩΠΕΙΑ:
Ν. ΚΩΝΣΤΑΝΤΙΝΙΔΗΣ - Α. ΒΑΛΛΙΑΝΟΣ
ΑΓΙΟΥ ΔΗΜΗΤΡΙΟΥ 22 (ΨΥΡΡΗ) ΑΘΗΝΑΙ 114 - ΤΗΛ. 319-389

ΜΙΚΡΑΙ ΑΓΓΕΛΙΑΙ

ΕΝΟΙΚΙΑΖΕΤΑΙ οἰκία ἰσόγειος ἐκ 4 κυρίων δωματίων Κουζίνας ἀρκετὰ εὐρύχωρα καὶ μετὰ βοηθητικῶν χώρων ἔναντι ἐργοστασίου Τζουλάκη. Τηλ. 4958 —7269 1—6

ΕΝΟΙΚΙΑΖΕΤΑΙ κατάστημα κατάλληλον καὶ διὰ γραφεῖον κείμενον ἐπὶ τῆς ὁδοῦ Ἀμισοῦ 2 ἔναντι κλινικῆς Ἀποστόλου Παύλου. Πληρ. τηλ. 3024 1—10

ΠΩΛΕΙΤΑΙ οἰκόπεδον 302 τ.μ. ἐντὸς σχεδίου Ἀμπελόκηποι. Πληρ. Ἐμμαν. Βασιλάκην τηλ. 3470 καὶ 2106.

ΕΝΟΙΚΙΑΖΟΝΤΑΙ εἰς τὴν νέαν λεωφόρον ἀπὸ πλατείας Ἀρκαδίου πρὸς Ἀρχιεπισκοπὴν (4) τέσσερα καταστήματα ὁμοῦ ἢ μεμονωμένως Πληρ. τηλ. 4366 1—15

ΠΩΛΟΥΝΤΑΙ οἰκόπεδα ἐντὸς τοῦ σχεδίου τῆς πόλεως ἄρτια καὶ οἰκοδομήσιμα εἰς συνοικισμὸν Δημητρίου (Πατέλλες) πλησίον κινημ) γράφων «Μαρίννα» καὶ «Ἀντυάννα» Ἐκτάσεις κατὰ προτίμησιν 100—200 μέτρα. Πληρ. τηλ. 3217 1—6

ΕΝΟΙΚΙΑΖΕΤΑΙ διαμέρισμα Γωνιαῖον α' ὄροφος εἰς πάροδον Λεωφόρου Βασιλέως Γεωργίου Β' ἔναντι κλινικῆς Σφακάκη ἐκ 5 κυρίων δωματίων καὶ χώλλ εὐρύχωρο μετὰ λοιπῶν βοηθητικῶν χώρων Πληρ. τηλ. 7485 —7960 ἢ 5953 1—10

ΛΟΓΩ ἀναχωρήσεως πωλεῖται εἰς τιμὴν εὐκαιρίας σόμπα πετρελαίου «Θερμὶς 100» σχεδὸν καινουργής. Πληρ. τηλ. 4796 ὧραι 8—10 καὶ 5—7 μ.μ.

ΕΝΟΙΚΙΑΖΕΤΑΙ ἐπὶ τῆς ὁδοῦ Κονίτσης εἰς Πόρον ἔμπροσθεν ἐκκλησας Ἅγιος Γεώργιος οἰκίαι καὶ νουργῆς ἐκ τεσσάρων κυρίων δωματίων μετὰ κοινοχρήστων χώρων —λουτροῦ κουζίνας δύο αὐλῶν κ. λ.π. μὲ προσιτὸν μίσθωμα Πληροφορίες Γεώργ. Πεπονάκην Δικηγόρον τηλ. 3906 ἢ 81313.

ΚΑΘΗΓΗΤΗΣ Ἀγγλικῆς καὶ Γερμανικῆς ζητεῖ ἀνάλογον θέσιν εἰς Φροντιστήριον ἢ σχολεῖον. Παραδίδει δὲ καὶ μαθήματα κατ' οἶκον. Πληρ. τηλ. 80085 καὶ 5—7 μ.μ. 1—12

ΖΗΤΟΥΝΤΑΙ καθαρίστριαι —βοηθὸς μαγειρίσσης εἰς τὴν Γενικὴν κλινικὴν ΜΕΓΑΛΟΧΑΡΗ Πληρ. τηλ. 3480

ΕΝΟΙΚΙΑΖΕΤΑΙ οἰκία 4 δωματίων καὶ τῶν λοιπῶν βοηθητικῶν χώρων καὶ δύο αὐλῶν ἐπὶ τῆς ὁδοῦ Πλαστήρα ἀρ. 20 (ἔναντι Πυρ. ὑπηρεσίας. Πληρ. τηλ. 81787. 1—6

ΑΠΩΛΕΣΘΗ ἀστυνομικὴ ταυτότης ὑπὸ τὸ ὄνομα Ἰωάννης Χασουράκης τοῦ Ἐμμανουήλ κάτοικος Ἡρακλείου. Παρακαλεῖται ὁ εὑρὼν νὰ τὴν παραδώσῃ εἰς τὸ 4ον Ἀστυνομικὸν Τμῆμα. 1—3

ΠΩΛΕΙΤΑΙ αὐτοκίνητον ΟΠΕΛ ΠΛΗΤΣ φορτηγὸν 1 3)4 τ. εἰς ἄριστην κατάστασιν καὶ εἰς τιμὴν εὐκαιρίας. Πληρ. τηλ. 6675 1—6

ΠΩΛΕΙΤΑΙ μεγάλη οἰκία εἰς κεντρικὴν θέσιν. Πληρ. παρ' ἡμῖν.

ΕΝΟΙΚΙΑΖΕΤΑΙ καινουργὲς διαμέρισμα μὲ τηλέφ. Τ3 ἀνώγειον ἐπὶ τῆς πλατείας Χανίων Πόρτας ἐκ τριῶν κυρίων δωματίων σαλο τραπεζαρίας καὶ λοιπῶν βοηθητικῶν χώρων. Πληρ. τηλ. 7211.

ΖΗΤΕΙΤΑΙ ὑπηρεσία δι' ὁλιγομελῆ οἰκογένεια. Τηλ. 5796 1—6

ΠΩΛΕΙΤΑΙ οἰκόπεδον 361 τ.μ. ἐπὶ τῆς λεωφόρου Ἀκαδημίας (Μαστα μπᾶ) εἰς λίαν συμφέρουσα τιμὴν Πληρ. τηλ. 3038 καὶ 4492 1—10

ΠΩΛΕΙΤΑΙ Βόλβο Ἀμαζανῶν 121 μοντέλλο 1965 ἐπιβατικὸ μὲ δύο θύρες, μὲ 60000 χιλ. καὶ μὲ ξένο ἀριθμὸ. Πληρ. παρ' ἡμῖν. 1—6

ΕΝΟΙΚΙΑΖΕΤΑΙ ἐπὶ τῆς ὁδοῦ Ἁγιοστεφανητῶν 12 δύο λεπτὰ ἀπὸ τὸ Μεῖγτάνι ἰσόγειον διαμέρισμο ἐκ 4 κυρίων δωματίων λουτροκαμπινὲ Κουζίνα μὲ ντουλάπια λούξ Πληρ. τηλ. 4742 1—6

ΕΝΟΙΚΙΑΖΕΤΑΙ ἐπὶ τῆς πεταλοειδοῦς Λεωφ. Μίνωος — 9 μέτρα ἀπὸ τὴν λεωφ. 62 Μαρτύρων ἔναντι ξυλαποθήκης Α. Μαμαλάκη — ἰσόγειον κατάστημα μὲ πατάρι καὶ τουαλέττα, συνολικοῦ ἐμβαδοῦ 200 τ.μ. δυνάμενον νὰ χωρισθῇ καὶ εἰς δύο ἀναλόγου χώρου ἕκαστον, κατάλληλον δι' ἔκθεσιν αὐτοκινήτων, μηχανημάτων, ἐπίπλων κλπ. Πληρ. τηλ. 3881 & 6556 1—10

ΠΩΛΟΥΝΤΑΙ Βυτία Γερμανικῆς προελεύσεως σὲ ἄριστη κατάστασιν διὰ μεταφορᾶς καὶ διὰ ἀποθήκευσιν ὕδατος ἢ Μαζούτ, Πετρελαίου χωρητικότητος 3½ ἕως 15 τόννους. Ἐπίσης καὶ Ρεμοῦλκαν Ἀμερικανικῆς προελεύσεως καὶ νουργῆς χωρητικότητος 3 τόννων Πωλοῦνται χρηματοκιβώτια καὶ νουργῆ τιμαὶ κατὰ μέγεθος ἀπὸ δρχ. 3½ ἕως 6½ χιλιάδας. Πληρ. ὁδὸς Ἁγ. Μηνᾶ 1. Ἄννα Β. Μαρκοπούλου. 1—15

ΕΝΟΙΚΙΑΖΕΤΑΙ δωμάτιον ἐπιπλωμένον. Πληρ. τηλ. 2870.

ΖΗΤΟΥΝΤΑΙ μέλισσες πρὸς ἀγοράν. Προτιμοῦνται σὲ κυψέλες. Τηλ. 82011. 1—20

ΠΩΛΟΥΝΤΑΙ παγώνια ζευγάρια καὶ φυτώρια Σουλτανίνας. Πληροφορίες τηλ. 5361.

ΕΝΟΙΚΙΑΖΕΤΑΙ εἰς τὴν ὁδὸν Γορολαῖνη 7 (πάροδος πλατείας Μποδοσακείου) Οἰκία διόροφος καινουργὴς (μετὰ ἢ ἄνευ ἐπίπλων) ἐκ 5 κυρίων δωματίων καὶ λοιπῶν βοηθητικῶν χώρων, 2 χώλλ κουζίνας, λουτροῦ, τηλεφώνου, ἐξαιρετικὰ εὐήλιος, κατάλληλος καὶ δι' ἰατρικὴν ἐπαγγελματικὴν ἐγκατάστασιν ἰδίας ἰατροῦ ὠτορινολαρυγγολόγου ἢ ὀφθαλμιάτρον, δυναμένου τότε τοῦ ἰατροῦ νὰ χρησιμοποιήσῃ καὶ τὸν κάτωθι λίαν κατάλληλον ἰσόγειον δρόφον. Καὶ κατ' ὄροφον ἐνοικίασις δύναται νὰ συζητηθῇ. Πληρ. τηλ. 2755 ἢ 5224 ἢ 3231.

ΕΝΟΙΚΙΑΖΕΤΑΙ διὰ κομμωτήριον, —παντοπωλεῖον καὶ δι' οἱανδήποτε ἄλλην ἐπαγγελματικὴν στέγην νε ὁδμητον κατάστημα ἐπὶ τῆς ὁδοῦ Ραπτοπούλου 55 (στάσις Δεληγιαννάκη) Μασταμπᾶ Πληρ. τηλ. 6970 1—10

ΠΩΛΕΙΤΑΙ οἰκία δύο δωματίων, κουζίνας καὶ αὐλῆς ἐντὸς τῆς πόλεως εἰς τιμὴν ἐξαιρετικῆς εὐκαιρίας. Πληρ. τηλ. 20—73.

ΠΩΛΕΙΤΑΙ ἐπιβατικὸν αὐτοκίνητον Φόλκς Βάγκεν 1200 μοντέλλο 1965. Πληρ. τηλ. 80742 1—6

ΕΝΟΙΚΙΑΖΕΤΑΙ διαμέρισμα 3 κυρίων δωματίων εἰς Β' ὄροφον Ἀνατολικομεσημβρινόν, μὲ κεντρικὴν θέρμανσιν οἰκία Γεωργίου Ε. Καψετάκη Δικηγόρου ἔναντι Δημοτικοῦ Πάρκου (Β. Γεωργίου Β' 23) Πληρ. τηλ. 22—44 καὶ 3256.

ΖΗΤΕΙΤΑΙ προσωπικὸν εἰς τὴν κλινικὴν Κ. Φανουράκη. Πληρ. τηλ. 2298 1—6

ΠΩΛΕΙΤΑΙ οἰκόπεδον ἐντὸς σχεδίου Πόλεως. Πληροφ. παρὰ τῇ κ. Εὐαγγελίᾳ Καρρέλη Λεωφόρος Καλοκαιρινοῦ

ΖΗΤΕΙΤΑΙ νέος διὰ κατάστημα ἀλλαντικῶν τυροκομικῶν γνώστης τῆς δουλειᾶς ἀμοιβὴ λίαν ἱκανοποιητική. Πληροφορία Ἀλλαντοποιΐα ΟΛΥΜΠΟΣ Α. Ε. Πλατεῖα Κορνάρου τηλ. 2367.

ΑΘΗΝΑ·Ι·ΚΗ οἰκογένεια ζητεῖ ἐσωτερικὴν ὑπηρεσίαν. Μισθὸς 2.000 πλέον Ι.Κ.Α. Γράψατε: Κυρίαν Ι. Ζέπου, Κάλβου 37, Παλ. Ψυχικὸν, Ἀθήνας.

ΜΟΝΑΔΙΚΗ ΕΥΚΑΙΡΙΑ

Πωλεῖται Σιτροέν; παλαιόν μοδέλο, εἰς καλὴν κατάστασιν πρῶτο χέρι - δρχ.20.000. Παρέχονται καὶ εὐκολίαι πληρωμῆς. Τηλ. 673-126, Ἀθήνας ὥρας 6-8 βράδυ, μόνον.

ΑΠΟΚΡΗΕΣ - ΞΕΝΙΑ

Τὸ ΞΕΝΙΑ — ΗΡΑΚΛΕΙΟΥ συνεχίζοντας τὴν παράδοσιν τῆς ἀψόγου διοργανώσεως τῶν ἀποκρηάτικων ἐκδηλώσεων προσφέρει ἐφέτος στοὺς Καστρινοὺς γλεντζέδες τὴν

ΟΡΧΗΣΤΡΑ τοῦ GALAXY - CLUB (HILTON)

ΤΑΚΗ ΧΑΡΙΤΟΥ

μὲ τὴν γνωστοτάτη τραγουδίστρια τοῦ Ραδιοφώνου καὶ τηλεοράσεως

ΑΝΘΟΥΛΑ ΑΣΤΕΡΗ

Ἐκτὸς τῆς θαυμασίας ὀρχήστρας καὶ τραγουδιστρίας ἡ προσφορά μας γιὰ κεφάτες καὶ χαρούμενες ἀπόκρηες τὸ 1969 συμπληρώνεται ἀπὸ:

Ἄνετες αἴθουσες — Καλοριφὲρ — Νέα ἐγκατάστασι ἐξαερισμοῦ — Ὑπέροχη διακόσμησι — Ἄψογη περιποίησις ἀπὸ προσωπικὸ ἐξ Ἀθηνῶν. Κουζίνα γιὰ καλοφαγάδες - Τιμαὶ αἱ συνήθεις.

Κλεῖστε τὸν χορό σας τηλεφωνώντας στό 4000 - 4004

ΚΑΡΑΜΟΥΡΤΖΟΥΝΕΙΟΣ ΠΟΛΙΤΕΙΑ

Ἐκ τοῦ γραφείου τοῦ φιλανθρώπου κ. Ἀδ. Καραμουρτζούνη ἀνακοινοῦται ὅτι εἰς τὴν περιοχὴν Καραουλίου (Μάδρα ΑΤΤΙΚΗΣ) θὰ δημιουργηθῇ παρὰ τοῦ φιλανθρώπου πρότυπος «Καρσμουρτζουνείος Πολιτεία». Ἡ Πολιτεία αὕτη θὰ περιλαμβάνη: 1) Σχολὴ μετὰ οἰκοτροφείου διὰ 400 ἀπόρους νέας ἐξ ὅλων τῶν περιοχῶν τῆς Ἑλλάδος αἱ ὁποῖαι μετὰ τὴν ἀποφοίτησίν των θὰ διαθέτουν ἕνα ἀξιοπρεπὲς ἐπαγγελματικὸν ἐφόδιον διὰ τὴν ἀποκατάστασίν των 2) Μεγάλο ἀμφιθέατρον διὰ τὴν σύγκλησιν διεθνῶν συνεδρίων, σοφῶν διακεκριμένων ἐπιστημόνων τοῦ κόσμου διὰ τὴν σύσκεψιν ἐπὶ φλεγόντων κοινωνικῶν προβλημάτων καὶ εἰδικῶς διὰ τὴν ἀντιμετώπισιν τοῦ προβλήματος ὑποσιτισμοῦ 300.000.000 σκελετωμένων παιδιῶν τοῦ κόσμου. Καὶ 3) Δι' ἐκσκαφῆς παρακειμένου λοφίσκου τῆς ἐν λόγω περιοχῆς, θὰ δημιουργηθῇ εἰς μεγάλην κλίμακα δι' ἀγαλμάτων ἐκ πηλοῦ πρωτότυπος ἀναπαράστασις τῶν σημαντικωτέρων γεγονότων τῆς ἱστορίας τοῦ Θεανθρώπου, ὅπως τοῦ Εὐαγγελισμοῦ, τῆς Γεννήσεως, τῆς Βαπτίσεως, τῆς Βαΐφόρου, τοῦ Μυστικοῦ Δείπνου, τῆς Σταυρώσεως τῆς Ἀναστάσεως καὶ τῆς Ἀναλήψεως.

Ἐν ὄψει ὅλων αὐτῶν, ὅσοι ἐπιθυμοῦν νὰ προβοῦν εἰς ἀγοράν οἰκοπέδου εἰς τὴν ἐν λόγω περιοχὴν, ἐκτάσεως 820 πήχεων καὶ ἄνω, ἀξίας δὲ 13.000 —15.000 δρχ. δύνανται νὰ ἐπισκεφθῶσι τὸ συντομώτερον τὸ γραφεῖον τοῦ φιλανθρώπου ὁδὸς Χάνδακος 43 (Δικηγορικὰ Γραφεῖα) Τηλ. 31—36 διὰ νὰ ἐκλέξουν τὰ οἰκόπεδα τῆς ἀρεσκείας των.

Βασικοὶ τίτλοι κυριότητος: παραχώρησις Δημοσίου.

Ἤδη ἐπωλήθησαν 1.500 οἰκόπεδα καὶ πλέον 130 προσεφέρθησαν ΔΩΡΕΑΝ εἰς ἀπόρους νέας ἐκ διαφόρων περιοχῶν τῆς Ἑλλάδος.

Τὰ κέρδη ἐκ τῆς πωλήσεως τῶν ἐν λόγω οἰκοπέδων θὰ διατεθοῦν ἐξ ὁλοκλήρου διὰ τὴν δημιουργίαν τῶν ἀνωτέρω ἐκτεθέντων πρωτοτύπων ἔργων ἅτινα θὰ κοσμίσουν ἰδιαιτέρως τὴν δημιουργηθησομένην «Καραμουρτζούνειον Πολιτείαν».

Ἤδη ἔχουν κατατεθῆ εἰς τὴν Ἰονικὴν καὶ Λαϊκὴν Τράπεζαν Χανίων ποσὸν ἑνὸς ἑκατομμυρίου δραχμῶν πρὸς ρυμοτομίαν τῆς περιοχῆς. Ἐπίσης ἔχομεν ἀναθέσει εἰς τὸν Πολιτικὸν Μηχανικὸν Γεώργιον Μεθημάκην τὴν μελέτην καὶ τὴν ἐκτέλεσιν τοῦ ἔργου τοῦ Οἰκοτροφείου.

diot
sciaratelli
atkinsons
mennen

αρωματα
καλλυντικα
κολωνιες
παιδικα

φαρμακειον

ΧΑΛΚΙΑΔΑΚΗ ΕΛΕΥΘΕΡΙΑ

ΟΔΟΣ 1821 ΑΡΙΘ. 15 - ΤΗΛ. 74-56 - ΗΡΑΚΛΕΙΟΝ

ΑΝΑΚΟΙΝΩΣΙΣ

Ἡ γνωστὴ ἐν Κρήτῃ Βιοτεχνία «ΜΙΝΩΣ» κατασκευῆς ἐντύπου χάρτου περιτυλίξεως πλουτισθεῖσα τελευταίως μὲ σύγχρονα μηχανήματα καὶ μὲ τελειότατον μηχάνημα κατασκευῆς παντὸς εἴδους ΧΑΡΤΟΣΑΚΚΟΥΛΩΝ γνωρίζει εἰς τὴν ἀξιότιμον πελατείαν της ὅτι ἀπὸ 1ης Ἰανουαρίου 1969 μετωνομάσθη εἰς

"ΒΙΟΧΑΡΤ"

Μετὰ τιμῆς

Γ. ΔΙΑΡΜΙΣΑΚΗΣ - Κ. ΒΟΓΙΑΤΖΑΚΗΣ

Ἀπολλωνίας 8 τηλ.80.000 Ἡράκλειον Κρήτης

Σημ.: Εἰς τὴν μετονομασίαν ταύτην προέβημεν λόγῳ ὑπαρχουσῶν πλείστων ἑταιριῶν ὑπὸ τὴν ἐπωνυμίαν «ΜΙΝΩΣ».

Ἀτμοπλοΐα Κ. ΕΥΘΥΜΙΑΔΗ

ΤΑ ΦΕΡΥ - ΜΠΩΤ

"ΜΙΝΩΣ" & "ΣΟΦΙΑ"

ΤΑ ΔΥΟ ΜΕΓΑΛΥΤΕΡΑ ΦΕΡΥ-ΜΠΩΤ ΤΟΥ ΚΟΣΜΟΥ

Ἐξασφαλίζουν καθημερινάς ἀναχωρήσεις ἀπὸ Ἡράκλειον πρὸς Πειραιᾶ καὶ ἐκ Πειραιῶς διὰ Ἡράκλειον. Ἀναχωρήσεις ἐξ Ἡρακλείου 6,30 μ.μ. Ἑκάστην Πέμπτην τὸ δρομολόγιον θά γίνεται Μέσω Χανίων μὲ ἀπόπλουν 6,30 μ.μ.

Κεντρικά πρακτ. 25ης Αὐγ. ἔναντι Ἁγ. Τίτου Τηλ. 64.50 καὶ 65.50
» » Ἔβανς » 37.77 » 63.88
» » 25ης Αὐγ. Μ. Θεοδοσάκη ☎ 27.06
Χανίων Πόρτα Μανουρᾶς τηλ. 2646

Αὐτοκίνητα DATSUN

Τά μεγαλύτερα καὶ ἀρχαιότερα ἐργοστάσια Αὐτοκινήτων τῆς Ἰαπωνίας NISSAN-DATSUN σᾶς παρουσιάζουν μὲ ὑπερηφάνεια τὰ νέα τους μοντέλλα 1969.

Ἐπιβατικά

Τύπος	2.000	HP 14	Δρχ.	152.000
»	1.600	» 11	»	115.000
»	1.300	» 9	»	95.000
»	1.000	» 7	»	80.000

Φορτηγά

1,5—2 τόννων		δρχ. 85.000
1	τόννου - Μακρὺ Σασὶ	» 62.000
1	» - Κοντὸ Σασὶ	» 58.000
1)2	» -	» 50.000

Πρὶν ἀγοράσετε Αὐτοκίνητο, ρωτήσετε αὐτοὺς ποὺ ἔχουν DATSUN. Θὰ σᾶς ποῦν γιατὶ τὰ DATSUN ἔχουν τὴν μεγαλύτερη κυκλοφορία στὴν Ἑλλάδα. DATSUN. Τὸ καταλληλότερο Αὐτοκίνητο γιὰ ὅλες τὶς δουλειές. Ἄφθονα καὶ φθηνὰ ἀνταλλακτικά.

Γενική ἀντιπροσωπεία Ἑλλάδος

Ν. ΘΕΟΧΑΡΑΚΗΣ

Α. Ε. Ἀθῆναι

Ἀντιπροσωπεία Ἔκθεσις Ἡρακλείου

Α. ΜΑΝΙΟΥΔΑΚΗΣ

62 Μαρτύρων 77 Καμίνια τηλ. 58—02

Ἀστυνομικὸ Σύνημα

ΤΟ ΜΟΝΟΠΑΤΙ ΜΕ ΤΗΝ ΠΑΓΙΔΑ

Ὑπὸ ΦΡ. Γ. ΚΡΟΦΤΣ

— 4ον —

— Δέν ἤμουν ἐδῶ ὅταν ἔγινε τὸ κακό, μοῦ ἀπάντησε. Ἔχω συνηθίσει, ὅταν λείπῃ ὁ Χιοῦ νὰ πηγαίνω νὰ περνῶ μερικὲς ὧρες μέ τοὺς φίλους μου τοὺς Γῶλτερς. Ὅταν ἄκουσα λοιπόν, ὅτι θὰ πήγαινε ὁ Χιοῦ στὴν συγκέντρωσι τῆς ἀεραμύνης κανόνισα νὰ πάω.

— Λοιπόν;

— Πρέπει νὰ σᾶς πῶ ὅτι τὴν προηγουμένη τῆς συγκεντρώσεως, ὁ Χιοῦ εἶχε ἀρπάξει ἕνα κρύωμα καὶ τὸν εἶχα στὸ κρεββάτι. Δηλαδή, μόνος του μοῦ τὸ ζήτησε γιατὶ δέν αἰσθανόταν καλά... Λοιπόν, χτές τὸ βράδυ δέν ἤθελα νὰ τὸν ἀφήσω μόνο στὴν κατάστασι ποὺ ἦταν μὰ μοῦ εἶπε ὅτι ἤμουν ἐλεύθερη νὰ πάω ὅπου ἤθελα, γιατὶ δέν μέ χρειαζόταν. Κι' ἔτσι πῆγα· Τὸ νέο μοῦ τὸ ἔφερε ὁ γιὸς τῆς κυρίας Πάτον, καὶ βιάστηκα νὰ γυρίσω σπίτι.

Ἡ κυρία Κάννινγκχαμ ὅπως καὶ ἡ κυρία Κολγκαίητ δέν ἔμοιαζε μέ φόνισσα. Ἄρχισα νὰ ἐλπίζω ὅτι βλέποντας τοὺς δυὸ συζύγους θὰ μάθαινα κάτι τὸ πιὸ ἐνδιαφέρον. Τὴν εὐχαρίστησα καὶ τὴν ρώτησα ποῦ μποροῦσα νὰ βρῶ τὸν ἄντρα της·

— Βγῆκε ἔξω χθές τὸ βράδυ καὶ ξανακρύωσε, μοῦ εἶπε. Τὸν ἔχω ἀκόμα στὸ κρεββάτι. Ἐλᾶ τε μαζί μου.

Μέ ὠδήγησε μπροστὰ σέ μιὰ πόρτα καὶ χτύπησε.

— Θέλει νὰ σέ δῇ ὁ ἐπιθεωρητὴς Φρέντς Χιοῦ, εἶπε φωναχτὰ καὶ μετὰ στρεφόμενη πρὸς τὸ μέρος μου πρόσθεσε: Σᾶς ἀφήνω μόνους γιὰ νὰ τὰ πῆτε καλύτερα.

Ὁ Κάνιννχαμ ἦταν ψηλὸς, νεροδομένος καὶ μελαχρινὸς. Ζήτησα συγγνώμη ποὺ τὸν ἐνώχλησα ἐνῶ ἦταν στὸ κρεβάτι καὶ τὸν παρακάλεσα νὰ μοῦ πῇ ὅτι μποροῦσε νὶ' αὐτὴ τὴν ὑπόθεσι.

— Δέν ἔχω νὰ σᾶς πῶ σπουδαία πράγματα, κύριε Φρέντς, μοῦ ἀπάντησε. Τὸ μόνο ποὺ μπορῶ νὰ σᾶς πῶ εἶναι ὅτι βρέθηκα στὸν τόπο τῆς ραγωδίας προτοῦ ἔρθῃ ὁ γιατρὸς καὶ ἡ ἀστυνομία.

— Μοῦ τὸ εἶπε αὐτό ἡ κυρία Κολγκαίητ· Γιὰ πέστε μου τὶς λεπτομέρειες.

— Κύτταξα ἔξω καὶ εἶδα κάποιον νὰ τρέχῃ μέ ἕνα φανάρι. Τὸ φανάρι σταμάτησε στὸ μονοπάτι καὶ κατάλαβα πώς ὅ.τι εἶχε γίνει, εἶχε γίνει ἐκεῖ. Ἔρριξα κάτι πάνω μου καὶ βγῆκα ἔξω.

(Συνεχίζεται)

ΚΟΝΤΕΛΛΗΣ

ΧΩΜΑΤΟΥΡΓΙΚΑ ΜΗΧΑΝΗΜΑΤΑ

INTERNATIONAL AND HOUGH CONSTRUCTION EQUIPMENT

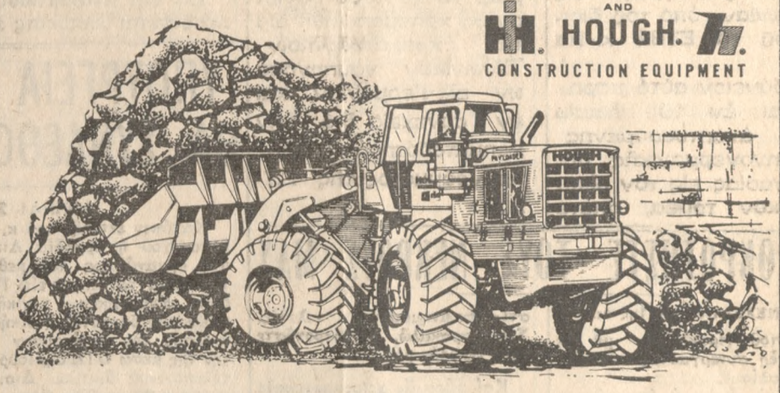

ΟΙ ΦΟΡΤΩΤΕΣ ΜΕ ΤΗΝ ΑΤΣΑΛΙΝΗ ΑΓΚΑΛΙΑ

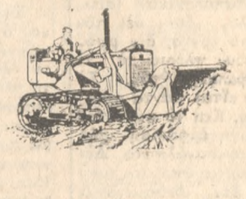

- Φορτωτὲς μὲ χωρητικότητα ἀπὸ 1 ἕως 20 κυβικὲς γυάρδες
- Ζητῆστε νὰ δῆτε καὶ τὰ 2 εἴδη: σπαστοὺς καὶ σταθεροὺς
- Κατασκευάζονται ἐξ ὁλοκλήρου ἀπὸ τὸ ἴδιο ἐργοστάσιο

Ἡ INTERNATIONAL and HOUGH κατασκευάζει τοὺς περισσότερους φορτωτὲς ποὺ πωλοῦνται στὴν Ἀμερική! Ἐπιθυμία μας εἶναι νὰ κρίνετε τὸ "γιατὶ" μόνοι σας. Ζητῆστε ἀπὸ τὸν Ἀντιπρόσωπο τῆς ἑταιρείας ΚΟΝΤΕΛΛΗ στὴν περιοχή σας νὰ σᾶς ἐπιδείξῃ λεπτομερῶς τὸν πιὸ κατάλληλο φορτωτὴ ἢ ὁτιδήποτε ἄλλα χωματουργικὰ μηχανήματα χρειάζεστε γιὰ τὶς δουλειές σας.

ΜΙΧ. Γ. ΜΑΔΑΡΙΩΤΑΚΗΣ & ΣΙΑ Ο. Ε.

Ἀντιπρόσωπος Ἡρακλείου - Λασιθίου. Ὁδὸς Κατεχάκη-Καρτεροῦ (Γωνία) Ἡράκλειον — Κρήτης τηλέφωνον 20-27.

"ΑΛΕΚΤΩΡ"



Η ΕΛΒΕΤΙΚΗ ΜΗΧΑΝΗ ΤΑΜΕΙΟΥ ΧΑΣΛΕΡ πληροῖ ἀπολύτως τὶς διατάξεις τοῦ Κώδικος Φορολογικῶν Στοιχείων. Σᾶς ἀπαλλάσσει ἀπό τά δελτία λιανικῶν πωλήσεων. Φυλάει τὰ χρήματά σας σάν ἕνα μικρὸ ἀλλὰ ἀσφαλέστατο χρηματοκιβώτιο. Σᾶς δίνει κάθε βράδυ γραμμένο τὸν τζίρο τῆς ἡμέρας. Καὶ δέν κάνει ποτὲ λάθος.

Hasler

ΓΕΝΙΚΟΙ ΑΝΤΙΠΡΟΣΩΠΟΙ ΕΛΛΑΔΟΣ
ΒΙΚΤΩΡ ΑΡΤΕΜΙΑΔΗΣ Ο.Ε.
ΑΘΗΝΑΙ: ΔΡΑΓΑΤΣΑΝΙΟΥ 4 ΤΗΛ. 224.392
ΠΕΣΜΑΖΟΓΛΟΥ 3 ΤΗΛ. 315.295
ΘΕΣΣΑΛΟΝΙΚΗ: ΜΗΤΡΟΠΟΛΕΩΣ 26 ΤΗΛ. 61.926

συγκρίνατε πρὶν ἀγοράσετε!

ΓΕΝΙΚΟΣ ΑΝΤΙΠΡΟΣΩΠΟΣ ΚΡΗΤΗΣ ΚΩΣΤΑΣ ΚΑΡΟΥΖΟΣ

Ὁδὸς Χάνδακος 18, τηλ. 58-11 Ἡράκλειον - Κρήτης

ΣΗΜ: Διὰ τὴν καλὴν λειτουργίαν τῶν ὡς ἄνω μηχανῶν διαθέτομεν ΜΟΝΙΜΟΝ εἰδικευμένον τεχνικὸν προσωπικὸν

ΙΣΧΥΡΑΙ ΔΥΝΑΜΕΙΣ ΒΙΕΤΚΟΓΚ ΑΠΕΙΛΟΥΝ ΠΑΛΙΝ ΤΟ ΝΤΑ ΝΑΓΚ

Ἀνεκαλύφθη νέα ἀποθήκη ὅπλων

ΑΘΗΝΑΙ 23.— Κατά τάς ὑπαρχούσας εἰς Σαϊγκόν πληροφορίας τό Ντάν Ἄνκ ἀπειλεῖται ἀπό μιᾶς μεραρχίας καί 3 ἀνεξαρτήτων συνταγμάτων τῶν Βιετκόγκ καί τῶν βορειοβιετναμέζων συνολικῶς ὑπολογίζεται εἰς 20.000 ἄνδρας ἡ ἐχθρική δύναμις πού ἀπειλεῖ τό Ντάν Ἄνκ.

Κατ' ἄλλο τηλεγράφημα ἐκ Σαϊγκόν τά γιγαντιαία Ἀμερκιανικά βομβαρδιστικά ἀεροπλάνα Β 52 διενήργησαν κατά τήν διάρκειαν τῆς παρελθούσης νυκτὸς 3 ἐπιδρομὰς καί ἔρριψαν βόμβας συνολικοῦ βάρους 360 τόννων.

Ἐν τῶ μεταξύ Ἀμερικανικά στρατεύματα ἀνεκάλυψαν εἰς περιοχήν τῆς ἐπαρχίας Κουάν Πάου νέαν ἀποθήκην ὅπλων καί πυρομαχικῶν τῶν ἀνταρτῶν βιετκόγκ. Ἡ ἀποθήκη περιεῖχε ρουκέττας χειροβομβίδας νάρκας καί πλαστκὰς ἐκρηκτικὰς ὕλας ὡς καί μεγα ἀριθμόν σφαιρῶν.

Ὑπεγράφη ἡ Σύμβασις

25 ΕΚΑΤΟΜ. ΜΑΡΚ ΔΑΝΕΙΟΝ ΕΚ ΓΕΡΜΑΝΙΑΣ ΕΙΣ ΤΗΝ ΕΤΒΑ

ΑΘΗΝΑΙ 23.— Δάνειον 25 ἑκατομμυρίων μάρκων 20ετοῦς διαρκείας χορηγεῖται ὑπό τῆς Γερμανικῆς Τραπέζης εἰς τήν Ἑλληνικήν τράπεζαν βιομηχανικῆς ἀναπτύξεως. Ἡ σχετική σύμβασις ὑπεγράφη εἰς Κολωνίαν ὑπό τοῦ διοικητοῦ τῆς ΕΤΒΑ κ. Πανᾶ.

Τό δάνειον αὐτό χαρηγεῖται ἐν τῶ πλαισίω τῆς ἀναπτυσσομένης Ἑλληνογερμανικῆς συνεργασίας εἰς τόν οἰκονομικόν τομέα, ἀποτελεῖ δέ ἐκδήλωσιν τῆς πυξημένης ἐμπιστοσύνης τῶν ἐν Εὐρώπη οἰκονομικῶν παραγόντων πρός τὰς συνθήκας τῆς ἐσωτερικῆς τάξεως καί τῆς νομισματικῆς σταθερότητος εἰς τήν χώραν μας. Τό ἐν λόγω δάνειον θὰ χρησιμοποιηθῆ διά τήν χρηματοδότησιν Ἑλληνικῶν ναυπηγήσεων εἰς Γερμανίαν καί ἐν συνεχεία διά τήν χρηματοδότησιν τοῦ προγράμματος τῆς Ε.Τ.Β.Α.

ΧΕΙΡΟΚΡΟΤΗΣΤΕ ΤΟΥΣ ΝΕΚΡΟΥΣ ΜΑΣ

● ΣΥΝΕΧΕΙΑ ἐκ τῆς 1ης σελίδος

γηση τοῦ Ἡρακλείου, μὲ τὶς ἐκλεκτὲς συνεργασίες ποὺ εἶχε ἐξασφαλίσει.

Γενικὴ εἶναι ἡ ἀναγνώριση τῆς συμβολῆς τοῦ Ἀθηναγόρα Μυκωνιάτη στὴν ἀνύψωση τῆς δημοσιογραφικῆς καὶ πνευματικῆς στάθμης τῆς πόλης μας, κατὰ τὰ μεταπολεμικὰ ἰδίως χρόνια. Ἀλλά, ὅσοι δὲν τὸν γνώρισαν ἀπὸ κοντά, δὲν μποροῦν νὰ ξέρουν πλέρια τὸ τί ἄξιζε ὁ ἄνθρωπος αὐτός. Τὸ γράψιμό του εἴταν πάντα συνετὸ καὶ δίκειο. Καὶ τὸ πάθος του γιὰ τὴν ἄψογη ἐμφάνιση τῆς ἐφημερίδας ἀνεπανάληπτο. Δὲν ἔφευγε τὴ νύχτα ἀπὸ τὸ τυπογραφεῖο ἂν δὲν βεβαιωνόταν πὼς δὲν ὑπῆρχε κανένα λάθος καὶ συχνὰ ἀχρήστευε ἑκατοντάδες τυπωμένα φύλλα, ἀνακαλύπτοντας ἕνα ἀδιόρατο γιὰ τοὺς πολλοὺς τυπογραφικὸ παρόραμα.

Ἐπίσης, ἡ εὐρεῖα μόρφωσή του καὶ ἡ γλωσσομάθειά του τὸν εἶχαν ἐφοδιάσει μ' ἕνα τέλειο αἰσθητικὸ κριτήριο κι' ἀπ' αὐτὸ προερχόταν ἡ ἱκανότητά του στὴν καλὴ ἐπιλογὴ τῆς δημοσιογραφικῆς καὶ φιλολογικῆς ὕλης τῶν ἐφημερίδων του.

Σταματῶ καὶ γι' αὐτὸν τοὺς ἐπαίνους. Καὶ νεκρὸς δὲν θὰ τοὺς θέλει. Ὅπως καὶ ὁ Σταυράκης, εἴταν κι' ἐκεῖνος σεμνός καὶ μετριόφρων.

Ἐδῶ τελειώνω τὸ γενικὸ μνημόσυνο γιὰ τοὺς πνευματικούς ἀνθρώπους ποὺ ἔφυγαν. Συνηθίζεται στὰ μνημόσυνα, ἑνός λεπτοῦ σιγὴ γιὰ τοὺς νεκρούς. Μά, ἐγὼ προτείνω κάτι καλύτερο. Ἔχει ἐπικρατήσει ἡ συνήθεια στὶς κηδεῖες μεγάλων ἠθοποιῶν, τὸ πλῆθος νὰ χαρίζει ἕνα τελευταῖο χειροκρότημα στὸν ἐκλιπόντα. Ἂς ἐπεκτείνουμε τὸ ἔθιμο τοῦτο καὶ στὶς ἐπιμνημόσυνες τελετές. Σᾶς παρακαλῶ, χειροκροτῆστε τοὺς νεκρούς μας.

Καὶ τώρα ἂς χειροκροτήσετε καὶ τὸν ὁμιλητή, ἂν τὸ ἐπιθυμεῖτε — μὲ τὴν ἐπιφύλαξη νὰ μὲ χειροκροτήσετε κάποια μέρα καὶ νεκρό.

Στὸ 6ο μέρος τοῦ Μνημοσύνου ὁ κ. Ἄρης Χατζιδάκης ἀπήγγειλε τοῦ Λευτέρη Ἀλεξίου τὴν «Ὠδὴ στὴν Ἀμαλία» τὴ «Μπαλλάντα τῆς χονδρῆς Μαργκῶς» τοῦ Βιγιόν σὲ μετάφραση Ἀλεξίου καὶ ἕνα ποίημα τοῦ Βαλέριου Κάτουλου μεταφρασμένο κι' αὐτὸ ἀπὸ τὸν ἴδιο. Διάβασε, ἐπίσης, μὲ ὡραία ἀπαγγελία καὶ ἀπόδοση τὸ ποιήματα «Γειτονιές», «Συσκότιση» καὶ «Ταξίδια» τοῦ Θρ. Σταυράκη, τὴν «Τιμὴ» καὶ τὸν «Κατακτητὴ» τοῦ Μανόλη Δερμιτζάκη, τὸ «Σὰν τοὺς Παλιούς» τοῦ Ντελιβασίλη, ποιήματα τοῦ Καλημεράκη, τὴν «Ἀπάντηση» τοῦ «Κουνελιανοῦ» τὸ ποίημα «Στὸ Βάνια μου» τοῦ Μεσσαρίτη, τὸ «Ρόδο τῆς Σταμπούλ» τοῦ Βιτάλη καὶ τὸ τέλος ἀπὸ τίς «Δυὸ Τελάλισσες» τοῦ Μουρέλλου.

ΤΕΛΟΣ

ΠΡΟΣΟΧΗ

Διαθέτω παντὸς εἴδους δέρβρύλλια, ἐσπεριδοειδῆ, λεμονιὲς πορτοκαλιὲς κλπ. βερυκοκιὲς ὑπὲρ πρώϊμες Ἄργους, κασιὲς ἀμυγδαλιὲς ἐμβολιασμένες ἀφράτες Τέξας ὀψίμου ἀνθίσεως, κερασιὲς, Βυσινιὲς κλπ

Διαρκὴς παρακαταθήκη
ΠΑΥΛΟΣ ΧΑΛΚΙΑΔΑΚΗΣ
Καμαράκι τηλ. 81173

Η ΚΙΝΗΣΙΣ ΤΗΣ ΑΓΟΡΑΣ ΜΑΣ

Η ΤΟΠΙΚΗ ΑΓΟΡΑ

Πολύ περιωρισμένα φθασίματα καὶ σταθερές τιμές: Αὐτὸ εἶναι τὸ χαρακτηριστικόν τῆς τοπικῆς ἀγορᾶς ὅσον ἀφορᾶ τὸ ἐλαιόλαδον.

Η ΤΙΜΗ ΔΙΑΘΕΣΕΩΣ ΤΩΝ ΠΟΡΤΟΚΑΛΙΩΝ

Συμφώνως πρὸς τηλεγράφημα τῆς Συντονιστικῆς Ἐπιτροπῆς Καθοδηγήσεως Τιμῶν τό ὁποῖον ἐλήφθη εἰς τήν Νομαρχίαν Χανίων, ἡ τιμὴ διαθέσεως πορτοκαλιῶν ποικιλίας ὀμφαλοφόρων, τῶν προοριζομένων δι' ἐξαγωγήν θ' ἀνέλθη κατὰ τό χρονικόν διάστημα ἀπὸ 22ας μέχρι 31ης τρέχ. εἰς δραχμὰς 1,60 κατά χιλιόγραμμον.

Η ΕΠΙΒΟΛΗ ΔΑΣΜΟΥ ΕΠΙ ΤΩΝ ΕΝΤΟΜΟΚΤΟΝΩΝ

Ὁ ὁρισθεὶς δασμὸς 25% κατ' ἀξίαν ἐπί τῶν ἐντομοκτόνων καὶ λοιπῶν εἰδῶν τῆς «δασμολογικῆς κλάσεως 38.11 Α2», ἐφαρμόζεται ἐναντι ὅλων τῶν χωρῶν, ἤτοι τόσον τῶν χωρῶν τῆς ΕΟΚ ὅσον καὶ τῶν τρίτων, καθ' ὅσον ἐν τῆ σχετικῆ διατάξει προβλέπεται ὅτι ἀναστέλλεται ἡ ἐφαρμογή τῶν ἄρθρων 14 καὶ 20 τῆς Συμφωνίας Συνδέσεως, ἐν σχέσει πρὸς τὰ ὡς ἄνω εἴδη.

ΝΕΑΙ ΥΠΟΤΡΟΦΙΑΙ ΔΙΑ ΤΟ ΕΞΩΤΕΡΙΚΟΝ

Παρά τῆς ὑπηρεσίας τεχνικῆς βοηθείας τοῦ ὑπουργείου Συντονισμοῦ ἐχορηγήθησαν 46 νέαι ὑποτροφίαι. Ὀκτώ ὑποτροφίαι ἀφοροῦν εἰς μεταπτυχιακὰς σπουδὰς εἰς τό ἐξωτερικόν, εἰς τούς κλάδους τῶν θετικῶν καὶ οἰκονομικῶν ἐπιστημῶν καὶ 38 εἰς παρακολούθησιν εἰδικῶν προγραμμάτων μετεκπαιδεύσεως εἰς τὸ ἐξωτερικόν, ἐπί θεμάτων πολιτικῆς ἀεροπορίας, γεωργικῆς μετεωρολογίας, ὑδρολογίας δενδροκομίας, περιφερειακῆς καί βιομηχανικῆς ἀναπτύξεως, ξενοδοχειακῶν ἐπαγγελμάτων, γεωργικῆς ἀναπτύξεως, ὡς καί ἐπαγγελματικῆς καὶ τεχνικῆς ἐκπαιδεύσεως.

Fountoulakis
ΑΘΗΝΑΙ · ΡΟΔΟΣ · ΗΡΑΚΛΕΙΟΝ
ΚΟΣΜΗΜΑΤΑ

Ἀπηύθυνε προειδοποίησιν

Ἡ Τσεχικὴ κυβέρνησις φοβεῖται ταραχὰς κατὰ τὴν κηδείαν τοῦ Πάλατς

ΚΥΚΛΟΦΟΡΟΥΝ ΦΥΛΛΑΔΙΑ ΜΕ ΑΝΤΙΚΥΒΕΡΝΗΤΙΚΟΝ ΠΕΡΙΕΧΟΜΕΝΟΝ

ΕΙΣ ΣΥΛΛΗΨΕΙΣ ΤΣΕΧΩΝ ΠΡΟΕΒΗΣΑΝ ΟΙ ΡΩΣΟΙ

ΛΟΝΔΙΝΟΝ 23.— Ἡ κυβέρνησις τῆς Τσεχικῆς δημοκρατίας Ἑνώσεως τῶν δύο κρατῶν τῆς ὁμοσπονδιακῆς κυβερνήσεως τῆς Τσεχοσλοβακίας ἐξέδωσεν προειδοποίησιν ἔναντι πιθανῶν ταραχῶν αἱ ὁποῖαι θὰ ἦτο δυνατὸν νὰ γίνουν κατὰ τὴν κηδείαν τοῦ Γιάν Πάλατς μεθαύριον Σάββατον εἰς Πράγαν.

Ἡ Τσεχικὴ κυβέρνησις λέγει ὅτι πιθανῶς νὰ καταβληθοῦν προσπάθειαι δημιουργίας ταραχῶν κατὰ τὴν νεκρώσιμον ἀκολουθίαν καὶ ἀνεφέρθη εἰς τὴν διανομὴν φυλλαδίων τὰ ὁποῖα ὅπως λέγη προσβάλλουν τούς ἀνωτάτους κρατικούς ἀντιπροσώπους μεταξὺ τῶν ὁποίων καὶ τὸν πρόεδρον Σβόμποντα.

Εἰς τὴν ἀνακοίνωσιν ἀπευθύνεται ἔκκλησις πρὸς τὸ κοινὸν ὅπως ἀποφύγη κάθε εἶδος ἐξτρεμισμούς. Ὁ πρόεδρος τῆς Ἑνώσεως ἐργατῶν μετάλλου τῆς μεγαλυτέρας ἐργατικῆς Ἑνώσεως εἰς Τσεχοσλοβακίαν ἀνεκοίνωσεν πρὸς τὸ κογκρέσσον ὅτι δὲν πρόκειται νὰ ἀφεθοῦν εἰς τὰς ἐπιδράσεις ὅπως ἔγινεν κατὰ τὸ παρελθόν.

Ἡγετικὰ στελέχη συνδικαλιστικῶν σωματείων συνεφώνησαν ὅπως ὑποστηρίξουν τὴν ἡγεσίαν τοῦ κομμουνιστικοῦ κόμματος τῆς χώρας ὑπὸ τὴν προϋπόθεσιν ὅτι θὰ συνεχισθοῦν αἱ δημοκρατικαὶ μεταρρυθμίσεις. Δύο ἐκ τῶν πλέον γνωστῶν μεταρρυθμιστῶν τῆς Τσεχοσλοβακίας οἱ ὁποῖοι εὑρίσκοντο εἰς τὸ ἐξωτερικὸν ἀπὸ τῆς Σοβιετικῆς εἰσβολῆς ἐπέστρεψαν ὡς ἐγνώσθη ἀπροσδοκήτως εἰς τὴν πατρίδα των.

Ὁ εἷς ἐξ αὐτῶν καθηγητής δρ. Ὄτο Σίκ ἀντιπρόεδρος τῆς κυβερνήσεως καὶ ὁ ἄλλος εἶναι εἷς ἐκ τῶν δημιουργῶν τοῦ προγράμματος οἰκονομικῶν μεταρρυθμίσεων. Ὁ δρ Σίκ εἶχεν ἐπικριθῆ δριμύτατα ὑπὸ τῶν Ρώσων καὶ ἔζη εἰς τὴν Ἑλβετίαν.

Ὁ ἕτερος εἶναι ὁ δρ Ἔντουαρτ Γκόλσιγκερ πρόεδρος τῆς Ἑνώσεως Τσεχοσλοβάκων συγγραφέων ὁ ὁποῖος ἐδίδασκε εἰς τὴν Βρετανίαν. Τόσον ὁ καθηγητὴς Σίκ ὅσον καὶ ὁ καθηγητὴς Γκολσίγκερ εὑρίσκονται ὡς ἐγνώσθη διὰ σύντομον ἐπίσκεψιν εἰς Τσεχοσλοβακίαν. Δὲν ἐξεδόθη σχετικῶς ἐπίσημος ἀνακοίνωσις.

Τσεχοσλοβάκοι ἐπίσημοι προέβησαν εἰς διαμαρτυρίαν πρὸς τὰς Σοβιετικὰς στρατιωτικὰς ἀρχὰς διὰ τὴν σύλληψιν Τσεχοσλοβάκων ὑπὸ τῶν Σοβιετικῶν στρατευμάτων τὰ ὁποῖα ἔχουν σταθμεύσει εἰς τὴν χώραν. Δὲν ἐδόθη αἰτιολογικὸν τῶν συλλήψεων αἱ ὁποῖαι ἀπεκαλύφθησαν ὑπὸ τοῦ Τσεχοσλοβάκου ὑπουργοῦ ἐξωτερικῶν.

Ἐν τῶ μεταξύ, καί πέμπτος Τσεχοσλοβάκος αὐτοεπυρπολήθη. Ὁ Τσεχοσλοβακικὸς ραδιοσταθμὸς μεταδίδει ὅτι πρόκειται περί ὁδηγοῦ τρακτέρ ὁ ὁποῖος προέβει εἰς τήν ἀπόπειραν του τήν Τρίτην καί προσθέτει ὅτι ὑπάρχουν πιθανότητες νά διασωθῆ. Ὁ ραδιοσταθμὸς δέν ἀνέφερε τούς λόγους τῆς ἀποπείρας.

Ἐξ ἄλλου μεταδίδεται ἐκ Γιουγκοσλαβίας ὅτι ἀπόπειρα αὐτοπυρπολήσεως ἐσημειώθη ἐκεῖ. Τό πρακτορεῖον εἰδήσεων τῆς Γιουγκοσλαβίας μεταδίδει ὅτι ὁ Μαριγιάν Λομπάρ 24 ἐτῶν σιδηρουργὸς περιέλουσε ἑαυτόν μέ βενζίνην καί ἀκολούθως ἔθεσεν πῦρ. Τό ἐπεισόδιον συνέβει εἰς τήν πρωτεύουσαν τῆς Σλοβενίας Λουμπλιάνα.

ΥΠΟΥΡΓΕΙΑ ΚΑΙ ΝΟΜΑΡΧΙΑΙ ΘΑ ΣΥΝΔΕΘΟΥΝ ΤΗΛΕΤΥΠΙΚΩΣ

ΑΘΗΝΑΙ 23.— Κατόπιν ἐντολῆς τοῦ κ. πρωθυπουργοῦ ἡ ἁρμοδία Διεύθυνσις ὀργανώσεως καὶ μεθόδων τῆς παρὰ τῶ ὑπουργείω Προεδρίας Κυβερνήσεως γενικῆς διευθύνσεως δημοσίας διοικήσεως ἀνέλαβε τὴν ἐπείγουσαν μελέτην τῆς μέσω ΟΤΕ δημιουργίας τηλεπτυκοῦ δικτύου Διοικήσεως ὅπερ θὰ συνδέσῃ ἅπαντα τὰ ὑπουργεῖα μεθ' ἁπασῶν τῶν νομαρχιῶν τῆς Ἐπικρατείας. Διὰ τῆς ἐνεργοποιήσεως τοῦ ἐν λόγω δικτύου σκοπεῖται ἡ ταχεῖα διεκπεραίωσις τῶν πάσης φύσεως κρατικῶν ὑποθέσεων καὶ ὁ περιορισμὸς τῆς γραφειοκρατίας. Εἰς πρώτην φάσιν ἀπεφασίσθη ὅπως τὸ ἤδη ὑφιστάμενον τηλετυπικὸν δίκτυον τοῦ Ὑπουργείου Ἐμπορίου καλύψη προσωρινῶς καὶ τὰς ἀνάγκας τοῦ ὑπουργείου Γεωργίας διὰ τῆς συνδέσεως τούτου μετὰ τῶν περιφερειακῶν ἐπιθεωρήσεων γεωργίας.

ΠΡΟΣΚΛΗΣΕΙΣ

Ἄρθρον 5 Ν.Ε.Δ.Ε.

Βεβαιωθέντων τῶν τελῶν κυκλοφορίας ἔτους 1969 παρακαλοῦμεν τούς ὑποχρέους ὅπως μέχρι τῆς 10) 2) 1969 προέλθουν εἰς τήν καταβολήν τῆς πρώτης δόσεως.

Ἐπίσης τούς ἐπιθυμοῦντας ὅπως τύχωσι τῆς ἐκ 10% ἐκπτώσεώς τοῦ ἄρθρ. 8 παρ. 1 Ν.Δ. 3839) 58 ὅπως μέχρι τῆς αὐτῆς χρονολογίας προκαταβάλλουν τά τέλη κυκλοφορίας ὁλοκλήρου τοῦ ἔτους.

Ἐν Ἡρακλείω
τῆ 24) 1) 1969
(Ἐκ τοῦ Α΄ Ταμείου Ἡρακλείου).

ΑΡΧΙΕΡΑΤΙΚΗ ΣΥΛΛΕΙΤΟΥΡΓΙΑ ΕΠΙ ΤΗ ΕΙΚΟΣΑΕΤΙΑ ΤΟΥ ΠΑΤΡΙΑΡΧΟΥ

Μεθαύριον Κυριακὴν τελεῖται εἰς τὸν Μητροπολιτικὸν Ναὸν τοῦ Ἁγίου Μηνᾶ Πανηγυρικὴ εὐχαριστήριος Ἀρχιερατικὴ Συλλειτουργία ἐπὶ τῆ συμπληρώσει εἰκοσαετίας ἀπὸ τῆς ἀναρρήσεως εἰς τὸν Πατριαρχικὸν Θρόνον, τοῦ Πατριάρχου Ἀθηναγόρου. Εἰς αὐτὴν καλοῦνται νὰ παραστοῦν ἐκπρόσωποι τῶν Ἀρχῶν στρατιωτικῶν καὶ πολιτικῶν ἐκπρόσωποι τῶν ξένων δογμάτων καί ὁ λαός.

ΕΙΔΟΠΟΙΗΣΙΣ

Ἡ Κοινότης Καβροχωρίου Μαλεβυζίου, εἰδοποιεῖ πάντας τούς παραγωγούς γεωργοπροϊόντων ἐκ τῆς περιφερείας της, ἀνεξαρτήτως, τόπου κατοικίας αὐτῶν, ὅπως καταθέσουν τά τιμολόγια πωλήσεως τῶν ἐκ τῆς Κοινότητος ταύτης παραχθέντων προϊόντων των ἐσοδείας παρ. ἔτους 1968, εἰς τό γραφεῖον τῆς Κοινότητος τό ἀργότερον μέχρι τῆς 5ης Φεβρουαρίου ἐ.ἔ. 1969.

Μετά τήν πάροδον τῆς ἀνωτέρω προθεσμίας, ἡ Κοινότης θά ἐπιδιώξη τήν ἐπιβολήν τοῦ κατά Νόμον προστίμου ὑπό τοῦ κ. Οἰκον. Ἐφόρου εἰς πάντα μή καταθέσαντα τό τιμολόγιον του παραγωγόν, ἔστω δέ τοῦ το πρὸς γνῶσι τῶν ἐνδιαφερομένων.

Ὁ Πρόεδρος
τῆς Κοινότητος
ΚΩΝ. Γ. ΠΑΓΩΜΕΝΟΣ
1 — 4

Ἀνακοίνωσις

Ἀνακοινοῦται ὅτι τήν Κυριακήν 26 τ.μ. καί ἀπό 10 π.μ. ὥρας θά τελεσθοῦν ἀγῶνες ἀνωμάλου δρόμου Νομοῦ ΗΡΑΚΛΕΙΟΥ.

Εἰς τούς ὡς ἄνω ἀγῶνας θά συμμεθέξουν ἀθληταί καί ἀθλήτριαι, ὅλων τῶν σωματείων καί Γυμνασίων τῆς πόλεως καί τῆς ὑπαίθρου.

Τά δρομολόγια ἅτινα πρόκειται νά διατρέξουν οἱ Ἀθληταί κατά κατηγορίαν εἶναι:

1. 4.000 μέτρα Ἀνδρῶν (Ἀφετηρία: ἡ διασταύρωσις τῶν ὁδῶν ΚΝΩΣΟΥ — ΦΟΡΤΕΤΣΑΣ, Τέρμα ἡ πλατεία Ἐλευθερίας.

2. 2.000 μέτρα (Ἀφετηρία: Τὸ ΖΑΧΑΡΟΠΛΑΣΤΕΙΟΝ ΣΤΑΝΗ (Μπεντεβῆ Καμάρα) τέρμα ὡς ἄνω.

3. 1.000 Γυναικῶν: (Ἀφετηρία ΑΓ. ΚΩΝ)ΝΟΣ τέρμα ὡς ἄνω.

ΣΠΥΡ. ΓΙΑΝΝΟΥΛΗΣ
ΣΥΝΤ)ΡΧΗΣ (Σ.Δ.Η.Λ.)

ΑΝΑΚΟΙΝΩΣΙΣ
ΠΡΟΣ ΤΟΥΣ ΠΑΡΑΓΩΓΟΥΣ

ΤΟ ΣΤΑΦ)ΣΙΟΝ Μ. Κ. ΦΩΣΤΗΡΟΠΟΥΛΟΣ Α. Ε. καλεῖ τοὺς κ. κ. Παραγωγοὺς ὅπως προσέλθουν πρὸς παραλαβὴν τῶν κενῶν σάκκων των τὸ ταχύτερον.

ΛΥΟΜΕΝΑ ΣΠΙΤΙΑ

Μὲ 31.000

σὰς τοποθετοῦμεν λυομένην οἰκίαν δύο Δωματίων.

Ε. Α. Κ. Ε. Λ. Π. Ο.

Καρτεροῦ 40 (Ψαράδικα) Τηλέφ. 35-56.

ΚΥΟΦΟΡΟΥΝΤΑΙ ΑΝΑΚΑΤΑΤΑΞΕΙΣ ΕΙΣ ΤΗΝ ΣΟΒΙΕΤΙΚΗΝ ΗΓΕΣΙΑΝ;

Ἐξηφανίσθη ὁ Κοσύγκιν

ΑΘΗΝΑΙ 23.— Ἀπὸν χθὲς ὁ Πρωθυπουργὸς κ. Κοσύγκιν ἀπὸ μίαν τῶν λαμπροτέρων στιγμῶν τῆς σοβιετικῆς ζωῆς: τῆς ἐπισήμου ὑποδοχῆς τῶν τεσσάρων Ρώσων ἀστροναυτῶν. Καί ἡ «ἐξαφάνισις» αὐτή τοῦ Πρωθυπουργοῦ, ἀποδοθεῖσα ἀρχικῶς — εἰς σοβαράν, μή πολιτικήν, ἀσθένειαν — προεκάλεσε κύμα εἰκασιῶν.

Κατά τούς δυτικούς κύκλους τῆς Μόσχας, τέσσαρες εἶναι οἱ λόγοι οἱ ὁποῖοι, ἐνδεχομένως, παρημπόδισαν τόν κ. Κοσύγκιν νά παραστῆ εἰς τήν τελετήν τῆς ὑποδοχῆς:

1. Ὅτι ὁ κ. Κοσύγκιν διέρχεται τάς δυσκολωτέρας του. Αὐτη εἶναι ἡ ἐπίσημος προβαλλομένη δικαιολογία.

2. Ὅτι ὁ Σοβιετικὸς Πρωθυπουργὸς ἀσθενεῖ καί δή ἀρκετά σοβαρῶς, ὥστε νά ὀφείλη ὅπως παραμείνη κλινήρης. Ἡ εἰκασία αὐτή εἶναι ἡ συνηθεστέρα, ἀλλά διαψεύδεται ἐμμέσως ὑπὸ τῆς Ὑπηρεσίας Τύπου τοῦ ὑπουργείου τῶν Ἐξωτερικῶν.

3. Ὅτι ὁ κ. Κοσύγκιν παρητήθη ἢ ἐπαύθη. Ἀπὸ ἐτῶν ἡ εἰκασία αὐτή ἀποτελεῖ ἀντικείμενον διαφόρων φημῶν. Ἀλλά δέν θεωρεῖται βάσιμος. Πάντως διεδόθη μέ ἐπιμονήν προσφάτως, ὅτι ὁ κ. Κοσύγκιν ἔχει διαφωνήσει μέ τόν κ. Μπρέζνιεφ.

4 Ὅτι ὁ κ. Κοσύγκιν εὑρίσκεται εἰς Πράγαν ἐπὶ κεφαλῆς σοβιετικῆς ἀντιπροσωπείας.

ΜΕΓΑΛΗ ΚΟΜΜΩΤΙΚΗ ΕΠΙΔΕΙΞΙΣ ΤΗΣ WELLA-HELLAS ΔΙΑ ΚΟΜΜΩΤΑΣ

Τὴν Κυριακὴ 26—1—69 καὶ ὥραν 5 μ.μ. κλιμάκιον τοῦ τεχνικοῦ τμήματος τῆς διεθνοῦς ἑταιρίας εἰδῶν κομμωτηρίου Wella-Hellas θὰ πραγματοποιήση μεγάλη κομμωτική ἐπίδειξιν στὴν αἴθουσα τοῦ ξενοδοχείου «ΑΣΤΟΡΙΑ» κατὰ τὴν ὁποίαν θὰ παρουσιάση ἐπὶ μανεκὲν ἐξ Ἀθηνῶν τὴν νέαν γραμμὴν κτενίσματος.

Ἡ εἴσοδος διὰ τοὺς κ.κ. καὶ δεσποινίδας κομμωτὰς ἐλευθέρα.

ΑΣΘΕΝΕΙ ΣΟΒΑΡΩΣ Ο ΚΙΝΕΖΟΣ ΗΓΕΤΗΣ

ΑΘΗΝΑΙ 23.— Πληροφορίαι ἐκ Χόγκ Κόγκ ἀναφέρουν ὅτι κατὰ Κινεζικὴν ἀγγλόφωνον ἐφημερίδα ὁ Μάο Τσὲ Τούγκ ἀσθενεῖ σοβαρῶς. Βάσει πληροφοριῶν αἱ ὁποῖαι κατὰ τὴν ἐφημερίδα προέρχονται ἐξ ἐγκύρων πηγῶν ὁ Μάο εἶχεν ἀπωλέσει τὰς αἰσθήσεις του κατὰ τὴν διάρκειαν περιοδείας του εἰς μὴ γνωσθεῖσαν περιοχήν κατὰ τὰ τέλη τοῦ παρελθόντος ἔτους καὶ ὅτι ἔκτοτε δὲν ἀνέκτησε τὰς σωματικάς του δυνάμεις ὥστε νὰ ἐπιστρέψη εἰς τὸ Πεκῖναν.

Οἱ ἀνεψιοί

Ἀποκάλυψις τοῦ Σεντὼφ

ΔΙΑΣΤΗΜΙΚΟΝ ΕΡΓΑΣΤΗΡΙΟΝ ΕΤΟΙΜΑΖΟΥΝ ΟΙ ΣΟΒΙΕΤΙΚΟΙ

Ἔχουν λυθῆ ὅλα τά προβλήματα

ΑΘΗΝΑΙ 23.— Ὁ ἀκαδημαϊκὸς Λεονίντ Σεντώφ ποὺ θεωρεῖται καὶ ὁ ὑπ' ἀριθ. 1 Σοβιετικὸς θεωρητικὸς στὸν τομέα τῶν διαστημικῶν ἐρευνῶν ὑποστηρίζει σὲ ἄρθρο του, ὅτι «ἐλύθη τὸ πρόβλημα τῆς ἐγκαταστάσεως ἐπανδρωμένων ἐργαστηρίων στὸ Διάστημα». Σχολιάζοντας τὴν σύνθεση τῶν «Σογιούζ 4» καὶ «Σογιούζ 5» ὁ Σεντώφ τονίζει ὅτι ἡ ἐπιστημονικὴ καὶ τεχνικὴ ἐξέλιξη σὲ ὅτι ἀφορᾶ τίς διαστημικὲς ἔρευνες «προσέλαβε τώρα πράγματι βιομηχανικὸ χαρακτῆρα».

Σὲ συνέχεια ὁ Σοβιετικὸς ἀκαδημαϊκὸς ἐπικρίνει τὴν θεωρία μερικῶν ἐπιστημόνων ὅτι ἡ πραγματοποίηση τῶν διαστημικῶν προγραμμάτων συνεπάγεται ἀπαλάτη χρημάτων ποὺ θὰ μποροῦσαν νὰ χρησιμοποιηθοῦν γιὰ καλύτερο σκοπό. «Οἱ πιστώσεις γιὰ τὴν διεξαγωγὴν ἐρευνῶν γράφει αὐξάνουν αἰσθητὰ σὲ πολλὲς χῶρες. Παρὰ ταῦτα ὅμως αὐτὲς εἶναι κατὰ πολὺ κατώτερες ἀπὸ ἐκεῖνες ποὺ διατίθενται γιὰ ἄλλες δαπάνες ὁ παραίτητες μέν, ἀλλὰ μὴ παραγωγικὲς».

Χθὲς ἡ Μόσχα ὑπεδέχθη τοὺς τέσσερις Σοβιετικοὺς ἀστροναῦτες Σατάλωφ, Ἐλισέγιεφ καὶ Χρουνώφ, ποὺ ἔφθασαν ἀεροπορικῶς ἀπὸ τὸ διαστημικὸ κέντρο τοῦ Μπαϊκονούρ. Στὸ ἀεροδρόμιο περίμεναν τοὺς ἀστροναῦτες ὁ κ. Μπρέζνιεφ καὶ ἄλλοι Σοβιετικοὶ ἡγέτες πλὴν τοῦ πρωθυπουργοῦ κ. Κοσύγκιν.

Νέα ἐνδοκομμουνιστικὴ κρίσις;

ΙΤΑΛΟΙ ΚΟΜΜΟΥΝΙΣΤΑΙ ΗΓΕΤΑΙ ΜΕΤΕΒΗΣΑΝ ΜΥΣΤΙΚΩΣ ΕΙΣ ΜΟΣΧΑΝ

ΑΘΗΝΑΙ 23.— Ὡς τηλεγραφοῦν ἐκ Ρώμης 3 μέλη τῆς ἡγεσίας τοῦ Ἰταλικοῦ κομμουνιστικοῦ κόμματος ἐπραγματοποίησαν μυστικῶς ταξίδιον εἰς Μόσχαν ὁπόθεν ἐπέστρεψαν χθὲς τήν νύκτα. Οὐδεμία διευκρίνησις παρεσχέθη ἐπὶ τοῦ ἀπροσδοκήτου αὐτοῦ ταξιδίου καὶ περὶ τοῦ περιεχομένου τῶν εἰς Μόσχαν συνομιλιῶν.

Πάντως οἱ παρατηρηταὶ τῆς Ρώμης πιστεύουν ὅτι τό ταξίδιον αὐτό συνδέεται μέ τήν ἐπιδείνωσιν τῆς καταστάσεως εἰς τήν Τσεχοσλοβακίαν καί ὅτι θά ἦτο δυνατόν νά σημάνη τήν ἀπαρχήν νέας περιόδου ἐντάσεως μεταξύ τῶν κομμουνιστικῶν κομμάτων τῆς Σοβιετικῆς Ἑνώσεως καί τῆς Ἰταλίας.

Ἡ νέα Κυβέρνησις τῶν ΗΠΑ

ΠΡΟΤΕΡΑΙΟΤΗΣ ΕΙΣ ΤΑΣ ΣΥΝΟΜΙΛΙΑΣ ΔΙΑ ΤΑ ΠΥΡΗΝΙΚΑ ΒΛΗΜΑΤΑ

ΑΘΗΝΑΙ 23.— Ὁ ἐκπρόσωπος τοῦ Ἀμερικανικοῦ ὑπουργείου ἐξωτερικῶν κ. Μακλόσκυ ἐδήλωσεν ὅτι ἡ νέα κυβέρνησις τῶν Ἡνωμένων Πολιτειῶν ἐξετάζει κατά πρωτεραιότητα τὸ ζήτημα τῆς ἐνάρξεως τῶν συνομιλιῶν μέ τήν Σοβιετικήν Ἕνωσιν διά τήν μείωσιν τῶν πυρηνικῶν βλημάτων.

Ὁ κ. Μακλόσκυ προσέθεσεν ὅτι ἡ Ἀμερικανικὴ κυβέρνησις μελετᾶ τό κείμενον προσφάτου ἀνακοινώσεως τοῦ Σοβιετικοῦ ὑπουργείου ἐξωτερικῶν τό ὁποῖον ὡς εἶπεν ἀφήνει νὰ ἐννοηθῆ ὅτι ἡ Σοβιετικὴ κυβέρνησις εἶναι διατεθημένοι νά ἀρχίσῃ τοιαύτ