ΑΘΗΝΑΓΟΡΑΣ ΜΥΚΩΝΙΑΤΗΣ
(Διευθυντὴς 1946—1964)

ΔΙΕΥΘΥΝΣΙΣ: Α. ΜΥΚΩΝΙΑΤΗ

Ἔτος 22ον ἀρ. φύλλου 6722
Περίοδος Β' Τιμὴ φύλλου 1,50



ΠΑΤΡΙΣ

ΚΑΘΗΜΕΡΙΝΗ ΠΡΩΪΝΗ ΕΦΗΜΕΡΙΣ



ΤΡΙΤΗ 18 ΦΕΒΡΟΥΑΡΙΟΥ 1969

ΓΡΑΦΕΙΑ — ΤΥΠΟΓΡΑΦΕΙΑ
Ὁδὸς Θεσσαλονίκης 2

ΤΗΛ. Διευθύνσεως 64-55
Συντάξεως 26-25

ΗΡΑΚΛΕΙΟΝ—ΚΡΗΤΗΣ

Κατά πληροφορίας τοῦ Νιουσγούϊκ

Προσεκλήθη ἐπισήμως ὁπρόεδρος Νίξον εἰς Μόσχαν

Ἴσως ἐντὸς τοῦ Φθινοπώρου

ΑΘΗΝΑΙ 17. — Ὁ πρόεδρος Νίξον προσεκλήθη ἐπισήμως ὅπως ἐπισκεφθῆ τὴν Μόσχαν.

Τὴν πληροφορίαν αὐτὴν ἀναγράφει τὸ Ἀμερικανικὸν περιοδικὸν «Νιούς Γουήκ» μὲ τὴν προσθήκην ὅτι τὴν σχετικὴν πρόσκλησιν τῆς Σοβιετικῆς κυβερνήσεως ὁ ἐβίβασεν εἰς τὸν ἀρχηγὸν τοῦ Λευκοῦ Οἴκου ὁ εἰς Οὐάσιγκτων πρεσβευτὴς κ. Ντομπρίνιν.

Κατὰ τὸ ἐν λόγω περιοδικὸν ἡ ἐπίσκεψις τοῦ Ἀμερικανοῦ Προέδρου εἰς τὴν Σοβιετικὴν πρωτεύουσαν δὲν εἶναι δυνατὸν νὰ πραγματοποιηθῆ πρὸ τοῦ φθινοπώρου δεδομένου ὅτι ἡ Ἀμερικανικὴ κυβέρνησις ἀπαιτεῖ ὡς ἀπαραίτητον προϋπόθεσιν τὴν μείωσιν τῆς Ρωσικῆς πιέσεως ἐπὶ τῆς Τσεχοσλοβακίας

Μεταξὺ Δεξιῶν καὶ Ἀριστερῶν

ΣΟΒΑΡΑΙ ΤΑΡΑΧΑΙ ΕΙΣ ΤΟΥΡΚΙΑΝ ΜΕ ΔΥΟ ΝΕΚΡΟΥΣ, ΠΟΛΛΟΥΣ ΤΡΑΥΜΑΤΙΑΣ

ΑΘΗΝΑΙ 17. — Δύο νεκροὶ καὶ ὑπὲρ τοὺς ἑκατὸν τραυματίαι ὑπῆρξαν ὁ ἀπολογισμὸς τῶν χθεσινῶν σφοδρῶν συγκρούσεων μεταξὺ Δεξιῶν καὶ Ἀριστερῶν διαδηλωτῶν εἰς Τουρκίαν, ἐξ ἀφορμῆς τῆς παρουσίας πολεμικῶν τοῦ 6ου Ἀμερικανικοῦ στόλου εἰς λιμένας τῆς χώρας.

Κατὰ μὲν τὸ Γαλλικὸν Πρακτορεῖον οἱ Ἀριστεροὶ διαδηλωταὶ ἀνῆρχον τὸ εἰς 3.000, ἐνῶ κατὰ τὸ Ρώϋτερ εἰς 10.000. Διὰ τὴν διάλυσιν των οἱ ἀστυνομικοὶ ἐχρησιμοποίησαν δακρυγόνους βόμβας, παρέστη δὲ ἀνάγκη νὰ πραγματοποιήσουν ἐπανειλημμένας ἐπιθέσεις μὲ κλόμπς κατὰ τῶν διαδηλωτῶν.

Συμφώνως πρὸς τὸ «Ἀσοσιέϊτεντ Πρές», τὰ δύο ἄτομα ποὺ ἐφονεύθησαν, ἐπλήγησαν διὰ μαχαίρας.

Τῶν συγκεντρώσεων προηγήθησαν συγκέντρωσις καὶ πορεία σπουδαστῶν καὶ ἐργατῶν, διαμαρτυρομένων κατὰ τῆς παρουσίας μονάδων τοῦ 6ου στόλου εἰς τὴν Κωνσταντινούπολιν.

Στοχασμοὶ ἐπαρχιώτη

ΓΥΡΩ ΣΤΗΝ ΠΟΛΗ

Τό ραδιόφωνο ἐπαναλαμβάνει συχνά τό σύνθημα πού ἔρριψε ἡ Κυβέρνησις: «Προτιμᾶτε τά ἐγχώρια προϊόντα». Εἶναι σωστό πράγματι νά τά προτιμοῦμε, γιατί τά χρήματα πού δίδωμε παραμένουν στόν τόπο μας καί δέν ἐκπατρίζονται γιά νά μποῦν σέ ξένα χρηματοκιβώτια. Κάποιος συμπολίτης ὅμως πού μέ συνήντησε προχθές μοῦ εἶπε: «Πῶς συμβιβάζεται ἀπό τό ἕνα μέρος νά λέει τό ραδιόφωνο νά προτιμοῦμε τά ἑλληνικά προϊόντα καί ἀπό τό ἄλλο ἀγοράζετε μπανάνες Ἰσραήλ; Μήπως δέν βγάζωμε κι ἐμεῖς μπανάνες καί ἀρτοστες μάλιστα;».

— • —

Δέν ἤξαιρα τί νά τοῦ ἀπαντήσω, ἐξέφρασα ὅμως τούς φόβους μου, ὄχι γιά τήν τύχη πού μπορεῖ νά ἔχουν οἱ δικές μας μπανάνες — Ἄρβης, Μαλλίων κ.ἄ. — ἀλλά μήπως μέ τή δ' αφήμιση τῶν Ἰσραηλινῶν ἔχωμε καμμία διπλωματική περιπλοκή μέ τούς Αἰγυπτίους. Διότι, μπορεῖ ν' ἀξιώσουν κι αὐτοί νά διαφημίζωμε τούς δικούς των χουρμάδες, πού δέν παράγωμε μάλιστα ἐμεῖς. Ἡ οὐδετερότης λοιπόν ἐπιβάλλει ὁ ἕνας σταθμὸς νά διαφημίζει τίς μπανάνες Ἰσραήλ, ὁ ἄλλος τούς χουρμάδες τῆς ΗΑΔ, καί ὅσο γιά τά ἐγχώρια προϊόντα, κουβέντα νά γίνεται...

— • —

Οἱ... παροικοῦντες τήν Λεωφόρο Βασιλέως Γεωργίου τοῦ Α΄ τόν καινούργιο δρόμο δηλαδή, ὅπου ὡς γνωστόν γίνεται κάθε βράδυ ἀτελείωτο «σολάτσο» ἀπό τούς νέους ἀμφοτέρων τῶν φύλων, μ' ἐπακόλουθα τούς πρώτους ἐρωτικούς ἀκροβολισμούς, τίς πρῶτες ἀφιμαχίες μέ βλέμματα περιφλεγῆ καί λογάκια πεταχτά, μέ πειράγματα καί ἄλλα ἐλαφρά ὅπλα κρούσεως, παρατηροῦνται ὅτι ἔχουν μέν φανοστάτες ὄχι ὅμως καί φῶς. Καί πολλοί πάροδοι μένουν στά σκοτεινά, ὡς ἐπὶ κατοχῆς. Δέν πέρασα ἐγώ ἴδιος γιά νά τό διαπιστώσω ἀφ' ἑνὸς μέν διότι δέν εἶμαι περίοικος ἀφ' ἑτέρου δέ δέν εἶναι πλέον γιά τήν... ἡλικία μου ἡ Λεωφόρος, δέν ὑπάρχει ὅμως λόγος ν' ἀμφιβάλω γιά τοῦ λόγου τό ἀσφαλές. Ἄς δοθεῖ λοιπόν φῶς εἴτε ἀπό τόν Δῆμο εἴτε ἀπό τήν ΔΕΗ χωρίς νά ἐπιρρίπτουν ὁ ἕνας τήν εὐθύνη στόν ἄλλο γιά τήν συσκότιση, καθὼς μέ πληροφορεῖ ἔγκριτος περίοικος ὅτι γίνεται.

— • —

Καλοκαιρεύει, ἔλεγε χθές κάποιος γείτονάς μου. Ἀπό πού τό κατάλαβες ἀπό τόν ἡμερολόγιο; Ἄν εἶναι ἀπό κεῖ γελιέσαι, γιατί μέ τό «παλιό» ὁ φλεβάρης εἶναι: πίσω καί δέν τό 'χει σέ τίποτε ν' ἀρχίσει νά κουτσαίνει καί νά γίνει Κουτσοφλέβαρος, τοῦ εἶπα. Ὄχι μοῦ ἀπήντησε, ἀπό κάτι ἄλλο τό συμπεραίνω, ἀπό τά μυρμήγκια! Δηλαδή; Μυρμηκομάντης ἐγίνες; Ἀντί ἀπαντήσεως, μοῦ εἶπε. Στήν πίσω αὐλή τοῦ σπιτιοῦ μου εἶναι μιά μυρμηκοφωλιά, καί χθές παρετήρησα ἐκπληκτος ὅτι τά μυρμήγκια ἄρχισαν νά βγαίνουν καί νά... μυρμηγκιάζει ὁ τόπος. Αὐτό σημαίνει ὅτι ὁ χειμώνας τέλος καί ὅτι σύντομα θά 'χωμε καλοκαίρι. Δέν ξαίρω ἄν ὄντως ἡ προφητεία θά ἐπαληθεύσει. Πάντως εἴτε ναί εἴτε ὄχι, ἕνα εἶναι βέβαιο, πώς «ὁ φλεβάρης κι ἂν φλεβίζει τοῦ καλοκαιριοῦ μυρίζει».

ΕΠΑΡΧΙΩΤΗΣ

Η ΗΧΩ ΤΗΣ ΚΡΗΤΗΣ

ΧΑΝΙΑ 17

* Μὲ ἐξαιρετικὰ ταχὺ ρυθμὸ συνεχίζονται αἱ ἐργασίαι ἀνεγέρσεως εἰς τὴν Κντρικὴν πλατεῖαν τῆς πόλεως τοῦ μεγάρου τοῦ Ἐμπορομβιομηχανικοῦ Ἐπιμελητηρίου Χανίων. Χθὲς μάλιστα ἀνηγγέλθη καὶ ἡ προκήρυξις διαγωνισμοῦ διὰ τὴν ἐκμίσθωσιν τῶν διαφόρων ἰσογείων διαμερισμάτων του.

* Ἐτερματίσθησαν χθὲς αἱ ἐργασίαι τοῦ συνελθόντος εἰς τὴν Ἀκαδημίαν Γωνιᾶς Συνεδρίου τῶν Πτηνοτρόφων Χανίων — Ρεθύμνης εἰς τὸ ὁποῖον συμμετέσχον τὸ σύνολον σχεδὸν τῶν πτηνοτρόφων.

ΡΕΘΥΜΝΟΝ 17

* Δι' ἐγγράφου του ὁ Περιφερειακὸς Ἔφορος Προσκόπων Ρεθύμνης κ. Κ. Λεμπιδάκης πρὸς τὸ Σῶμα Ἑλλήνων Προσκόπων ζητεῖ τὴν χορήγησιν τῆς ἀναγκαίας πιστώσεως διὰ τὴν ἐπισκευὴν τοῦ κτιρίου τῆς Λέσχης τῶν Προσκόπων Ρεθύμνης.

ΛΑΣΙΘΙ 17

* Κατὰ τὸν παρελθόντα μῆνα ἐσημειώθησαν εἰς τὴν περιφέρειαν τῆς Διοικήσεως Χωρῶν Λασιθίου 2 τροχαῖα ἀτυχήματα κατὰ τὰ ὁποῖα ἐτραυματίσθησαν 2 ἄτομα.

Οἱ δυτικοὶ παρατηρηταὶ πιστεύουν:

ΘΕΩΡΕΙΤΑΙ ΑΠΙΘΑΝΟΣ Η ΕΠΙΔΕΙΝΩΣΙΣ ΤΗΣ ΚΑΤΑΣΤΑΣΕΩΣ ΔΙΑ ΤΟ ΒΕΡΟΛΙΝΟΝ

Τρίτου εἰς βαρύτητα θέμα διὰ τὴν Μόσχαν μετὰ τὸ πυρηνικὸν δέος καὶ τὸ κινεζικὸν

Ο ΣΤΡΑΤΑΡΧΗΣ ΓΚΡΕΤΣΚΟ ΑΝΑΧΩΡΕΙ ΔΙ' ΙΝΔΙΑΣ

ΑΘΗΝΑΙ 17. — Τό Γαλλικόν πρακτορεῖον εἰδήσεων μεταδίδει ἀπό τήν Μόσχαν ὅτι ὡς ὅλοῖν καλῶς πληροφορημέναι πηγαί δέν πρόκειται νά προκληθῆ μεγάλη κρίσις περί τό θέμα τοῦ Βερολίνου ἐάν δέν σημειωθοῦν ἀπρόβλεπτοι περιπλοκαί.

Αἱ ἐν λόγω πηγαί σημειοῦν τό γεγονός ὅτι ὁ ὑπουργὸς ἀμύνης τῆς Σοβιετικῆς Ἑνώσεως στρατάρχης Γκρέτσκο θά ἐπισκεφθῆ τήν Ἰνδίαν κατά τάς πρώτας ἡμέρας τοῦ Μαρτίου ὅτε θά πραγματοποιηθῆ ἡ ἐκλογή τοῦ προέδρου τῆς ὁμοσπόνδου Γερμανικῆς δημοκρατίας εἰς τό δυτικόν Βερολῖνον.

Οἱ Ρῶσοι διπλωμάται καί δημοσιογράφοι προσθέτει τό τηλεγράφημα τοῦ ἰδίου πρακτορείου εἰς ἰδιαιτέρας συνομιλίας προβαίνουν εἰς αἰσιοδόξους ἀναλύσεις ὡς πρός τήν ἐξέλιξιν τῆς σημερινῆς καταστάσεως. Παρατηροῦν ὅτι κατά τήν παρελθοῦσαν ἑβδομάδα ἀνελήφθη διπλωματική ἐκστρατεία ἐκ μέρους τῆς Μόσχας διά τό θέμα τῆς πρώην Γερμανικῆς πρωτευούσης ἐνῶ παραλλήλως ὁ Σοβιετικός Τύπος εἰς ἐνίσχυσιν τῆς ἐκστρατείας αὐτῆς ἐδημοσίευσεν εἰδήσεις περί πιθανῶν στρατιωτικῶν ἐξελίξεων. Ἤδη ὁ μηχανισμός τῆς κρίσεως ἔχει δημιουργηθῆ, ἀλλά θεωρεῖται ὡς ἀπίθανον ὅτι θά ἐπακολουθήσῃ ἐπίδειξις δυνάμεως καί τοῦ τό διότι διά τούς Ρώσους τό Γερμανικόν ἔχει περιέλθη εἰς 3ην θέσιν εἰς τόν κατάλογον τῶν ἐθνικῶν ἐπικινδύνων προβλημάτων. Τήν δευτέραν θέσιν κατέχει ἡ ἀπειλή τῆς κομμουνιστικῆς Κίνας καί τήν πρώτην τό ἐνδεχόμενον πυρηνικῆς ἀναμετρήσεως μεταξύ τῆς Σοβιετικῆς Ἑνώσεως καί τῶν Ἡνωμένων Πολιτειῶν. Ἀκριβῶς διά νά ἀποφευχθοῦν ἐπικίνδυνοι ἐξελίξεις πρός τήν κατεύθυνσιν αὐτήν τό Κρεμλίνον δέν πρόκειται νά προκαλέσῃ μεγάλην κρίσιν περί τό Βερολῖνον ἐάν δέν σημειωθοῦν ἀπρόβλεπτοι περιπλοκαί.

Ἐν τῷ μεταξύ κατά τήν γνώμην τοῦ κυβερνήτου – δημάρχου τοῦ δυτικοῦ Βερολίνου δέν πρόκειται νά δημιουργηθῆ σοβαρά κρίσις διά τήν πρώτην Γερμανικήν πρωτεύουσαν. Ὁ δήμαρχος τῆς πόλεως κ. Φίτς εἰς συνέντευξίν του πρός τήν ἐφημερίδα Ντάϊ Βέλτ τοῦ Ἀμβούργου τονίζει ὅτι δέν ὑπάρχουν ἐνδείξεις περί ἐπικειμένης κρίσεως μέ ἀπροβλέπτους συνεπείας διά τό Βερολῖνον προσθέτων ὅτι ἡ Μόσχα δέν ἐπιθυμεῖ νά δημιουργήσῃ παρόμοιαν ἀδιέξοδον ἄν καί ἡ διπλωματική δραστηριότης αὐτῆς πρέπει νά ληφθῆ σοβαρῶς ὑπ' ὄψιν.

ΑΦΙΚΕΤΟ ΧΘΕΣ ΕΙΣ ΑΘΗΝΑΣ Ο ΑΜΕΡΙΚΑΝΟΣ ΝΑΥΑΡΧΟΣ ΡΙΒΕΡΟ

Ἐπεσκέφθη τὸν κ. Πρωθυπουργὸν

ΑΘΗΝΑΙ 17— Ἀφίκετο σήμερον τὴν μεσημβρίαν ὁ διοικητὴς τῶν συμμαχικῶν δυνάμεων νοτίου Εὐρώπης Ἀμερικανὸς ναύαρχος Ριβέρο. Ὀλίγον ἀργότερον ὁ Ἀμερικανὸς ναύαρχος ἐπεσκέφθη τὸν πρωθυπουργὸν καὶ ὑπουργὸν ἀμύνης κ. Γ. Παπαδόπουλον.

Μεταξὺ τοῦ κ. πρωθυπουργοῦ καὶ τοῦ Ἀμερικανοῦ ναυάρχου ἀντηλλάγησαν ἐν πνεύματι ἐγκαρδιότητος καὶ ἀμοιβαίας κατανοήσεως ἀπόψεις κοινοῦ ἐνδιαφέροντος εἰς τὰ πλαίσια τοῦ ΝΑΤΟ καὶ ὑπὸ τὸ πρίσμα τῶν σημερινῶν δεδομένων τὰ ὁποῖα ἀπορρέουν κυρίως ἐκ τῆς σοβαρᾶς ἀπειλῆς ποὺ δημιουργεῖ ἡ παρουσία τοῦ Σοβιετικοῦ στόλου εἰς τὴν Μεσόγειον.

Ἐν συναρτήσει πρὸς τὰ ἀναφερθέντα ἐκ μέρους τοῦ ναυάρχου Ριβέρο ἀναγνωρίζεται πλήρως ἡ ἀποτελεσματικὴ συμβολὴ τῆς Ἑλλάδος εἰς τὴν ἀμυντικὴν κάλυψιν νευραλγικῶν τομέων τῆς δυτικῆς συμμαχίας.

Προηγουμένως ὁ διοικητὴς τοῦ νοτίου τομέως τῆς Ἀτλαντικῆς συμμαχίας ἐπεσκέφθη τὸν ἀρχηγὸν τῶν Ἑλληνικῶν ἐνόπλων δυνάμεων ἀντιστράτηγον Ἀγγελῆν.

Ἐν συνεχείᾳ ὁ ναύαρχος Ριβέρο ἐπεσκέφθη τὸν ἀρχηγὸν τοῦ στρατοῦ ἀντιστράτηγον Τούμπαν τὸν ὁποῖον καὶ συνεχάρη ἐπὶ τῇ ἀναλήψει τῶν καθηκόντων του ὡς καὶ τοὺς ἀρχηγοὺς τῆς ἀεροπορίας καὶ τοῦ ναυτικοῦ.

Πληροφορίαι περιοδικοῦ

Βάσεις Σοβ. πυραύλων κατασκευάζονται εἰς Κούβαν

Ρωσικὰ ἁλιευτικὰ συνελήφθησαν εἰς Γκάνα

ΑΘΗΝΑΙ 17. — Τὸ Ἀμερικανικὸν περιοδικὸν «Νιούς Γουήκ» γράφει ὅτι 3 βάσεις ἐκτοξεύσεως Σοβιετικῶν πυραύλων ἐδάφους, ἀέρος κατασκευάζονται εἰς τὴν βορειοανατολικὴν Κούβαν. Τάς σχετικὰς δὲ ἐργασίας παρακολουθοῦν καὶ φωτογραφίζουν ἀεροπλάνα τῶν Ἡνωμένων Πολιτειῶν.

Ἐξ ἄλλου τό «Λάϊφ» πληροφορεῖται ὅτι ἡ Γκάνα συνέλαβεν δύο Σοβιετικὰ ἁλιευτικὰ καὶ κρατεῖ τοὺς 52 ἄνδρας τῶν πληρωμάτων αὐτῶν μέ τήν κατηγορίαν ὅτι εἶχον παραβιάσει τά χωρικά ὕδατα τῆς χώρας.

Τό Ἀμερικανικόν περιοδικόν ὑπενθυμίζει ὅτι εἰς τήν Γκάνα ἀπεκαλύφθη προσφάτως συνωμοσία πρὸς ἐπάνοδον τοῦ ἐξορίστου προέδρου Νκρούμαχ εἰς τήν ὁποίαν ἀναφέρονται ὡς ἀναμεμιγμένοι καί Ρῶσοι πράκτορες.

Μὲ εἰκόνα τοῦ Ἰκάρου

Ἑλληνικὸν μετάλλιον θὰ ριφθῇ εἰς τὴν Σελήνην

ΑΘΗΝΑΙ 17. — Ἑλληνικὸν μετάλλιον μὲ τὴν εἰκόνα τοῦ Ἰκάρου πρόκειται νά ριφθῇ ἐπί τοῦ ἐδάφους τῆς Σελήνης, κατά τήν προσεδαφίσωσι τοῦ διαστημοπλοίου «Ἀπόλλων 11». Αὐτό θά ἀποτελέσῃ τήν συμμετοχή τῆς Ἑλλάδος εἰς τήν κατάκτησιν τῆς Σελήνης, ἀνεκοινώθη ἐκ μέρους τῆς Ἑλληνικῆς Ἀεροναυτικῆς Ἀεροναυτικῆς Ἑταιρίας.

Τό μετάλλιο αὐτό, τό ὁποῖον θά ἐπιδειχθῇ ὁπουδήποτε ὁμιλήσουν οἱ δημοσιογράφοι τήν προσεχῆ Πέμπτη, κατά τήν διάρκεια εἰδικῆς συγκεντρώσεως θά ἀποσταλῇ στήν ΝΑΣΑ προκειμένου νά δοθῇ εἰς τόν κυβερνήτην τοῦ ἐπανδρωμένου διαστημοπλοίου, τό ὁποῖον θά φθάσῃ πρῶτον εἰς τήν Σελήνην, κατά τούς θερινούς μῆνες ὡς ἀναμένεται.

Τὴν 20ην Φεβρουαρίου

Ἡ 14η Σύνοδος τῆς Ἑνώσεως τῆς Δυτικῆς Εὐρώπης

Θὰ λάβῃ σημαντικὰς ἀποφάσεις

ΑΘΗΝΑΙ 17— Συνέρχεται εἰς Παρισίους τὴν 20ην Φεβρουαρίου ἡ 14η σύνοδος τῆς Ἑνώσεως Δυτικῆς Εὐρώπης. Αἱ ἑπτὰ χῶραι — μέλη τῆς Ἑνώσεως (Βρεταννία, Γαλλία, Βέλγιον, Ὁλλανδίο Λουξεμβούργον Ἰταλία Δυτ. Γερμανία) πρόκειται νά συζητήσουν καὶ ἀποφασίσουν ἐπὶ ἐκθέσεως τοῦ Ὁλλανδοῦ σοσιαλιστοῦ βουλευτοῦ κ. Γκάϊντχαρ ὁ ὁποῖος προτείνει:

1. Νὰ ὑπογραμμισθῇ πρὸς τὰ κράτη — μέλη ἡ χρησιμότης τῆς ἀποστολῆς τῶν ἐθνικῶν στόλων εἰς ἐπισκέψεις κλπ. θελήσεως πρὸς τὰς ἀδεσμεύτους χώρας τῆς Μεσογείου

2. Νὰ τονισθῇ ἡ ἀνάγκη ὑπάρξεως μονίμου ἀπὸ ἀέρος ἐπιτηρήσεως τῶν κινήσεων τοῦ ρωσικοῦ στόλου τῆς Μεσογείου ἰδίως τῶν ὑποβρυχίων του, πρὸς τὸν σκοπὸν δὲ αὐτὸν αἱ σύμμαχοι χῶραι αἱ μετέχουσαι τῆς ὑποδιοικήσεως ἀεραυτικῶν δυνάμεων Μεσογείου νὰ αὐξήσουν τὸν ἀριθμὸν τῶν περιπολικῶν των πλοίων καὶ διαθέσουν μεγαλύτερον μέρος ὡρῶν πτήσεως εἰς τὰ ἀεροσκάφη των.

3. Νὰ βοηθηθοῦν αἱ πλέον ἐν διαφερόμεναι ἐκ τῶν χωρῶν τοῦ ΝΑΤΟ ὅπως λόγω γεωγραφικῆς θέσεως ἀποκτήσουν περιπολικὰ πλοῖα τὰ ὁποῖα θὰ ὑποχρεωθοῦν εἰς τὴν ὑποδιοίκησιν ἀεροναυτικῶν δυνάμεων Μεσογείου.

4. Νὰ ἐνισχυθῇ ἡ εὐέλικτος δύναμις τοῦ ἀνωτάτου ἀρχηγείου συμμαχικῶν δυνάμεων Εὐρώπης.

5. Νὰ ἐπιβληθῇ ἔλεγχος τῶν προμηθειῶν ὅπλων πρὸς τὰς χώρας τῆς Μέσης Ἀνατολῆς.

Ὁ Νένι προτείνει:

ΠΡΟΟΔΕΥΤΙΚΗΝ ΚΑΤΑΡΓΗΣΙΝ ΤΩΝ ΑΝΤΙΠΑΛΩΝ ΣΥΝΑΣΠΙΣΜΩΝ

Μόνη λύσις διὰ παγίωσιν τῆς εἰρήνης

ΑΘΗΝΑΙ 17— «Ἕνας ἐκ τῶν ἀντικειμενικῶν σκοπῶν πρὸς ἐπίτευξιν τῆς εἰρήνης εἶναι ἡ προώθησις τῆς ἐξελίξεως τῶν στρατιωτικῶν συναστισμῶν — τῆς Ἀτλαντικῆς Συμμαχίας καὶ τοῦ Συμφώνου τῆς Βαρσοβίας —ἐκ τῶν ἀκάμπτων θέσεων τῆς ἀναμετρήσεως πρὸς τὰς θέσεις τῆς ἀσφαλείας τῆς ἰσορροπίας καὶ τῆς ὑφέσεως μέχρις ὅτου καταστῇ δυνατὴ ἡ κατάργησίς των».

Ταῦτα ἐδήλωσεν ὁ ὑπουργὸς Ἐξωτερικῶν τῆς Ἰταλίας κ. Πιέτρο Νέννι, εἰς ἔκκλησιν, τὴν ὁποίαν ἀπηύθυνεν, ὑπὸ τὴν ἰδιότητα τοῦ προέδρου τοῦ Ἰταλικοῦ Σοσιαλιστικοῦ Κόμματος, ἐπ' εὐκαιρίᾳ τοῦ χθεσινοῦ ἑορτασμοῦ τῆς «Ἡμέρας τῆς Εἰρήνης καὶ τῆς Ἐλευθερίας τῶν Λαῶν».

Εἰς τὴν ἔκκλησίν του ὁ κ. Νέννι ἀναφέρει τὰ ἑξῆς: «Ἂν καὶ δὲν πλανᾶται σήμερον ἐπὶ τοῦ Κόσμου ἡ ἀπειλὴ γενικῆς καὶ παγκοσμίου συρράξεως, ἐν τούτοις αἱ τοπικαὶ διαμάχαι εἶναι πολυάριθμοι».

Ὑπὲρ τὸ δέον πολυάριθμα εἶναι ἐπίσης τὰ ἀνεπίλυτα προβλήματα συνεπείᾳ τῶν ὁποίων ὑπάρχει ὁ κίνδυνος προκλήσεως καὶ ἄλλων διαμαχῶν ἀνὰ τὸν Κόσμον». Δὲν ἔχει τις παρὰ νὰ σκεφθῇ τὴν Μέσην Ἀνατολὴν ὅπου οἱ ἄνθρωποι ἀποθνήσκουν καθημερινῶς εἰς τὰ ἰσραηλινὸ Κιμπούτζ καὶ εἰς τὰς πόλεις τῆς Παλαιστίνης. Δὲν ἔχει παρὰ νὰ σκεφθῇ τὸ Βιετνάμ ὅπου οἱ ἄνθρωποι ἐξακολουθοῦν νὰ μάχωνται καὶ νὰ ἀποθνήσκουν παρ' ὅλον ὅτι ἤρχισεν εἰς Παρισίους διάλογος μεταξὺ Νοτίου καὶ Βορείου Βιετνάμ μεταξὺ Βιετκόγκ καὶ Ἡνωμένων Πολιτειῶν. Δὲν ἔχει παρὰ νὰ σκεφθῇ τὴν Νιγηρίαν καὶ τὴν Μπιάφραν μὲ τὴν τραγωδίαν τῶν παιδιῶν τῆς φυλῆς Ἴμπο».

Ὁ κ. Νέννι ἀναφέρει ἐν συνεχείᾳ «τὰς ἤδη ἀναληφθείσας πρωτοβουλίας καὶ ἐκείνας αἱ ὁποῖαι δέον ὅπως ἀναληφθοῦν μετὰ δραστηριότητος» πρὸς ἀντιμετώπισιν τῆς ὡς ἄνω κατάστασεως.

1. Ἀλλαγὴ τῶν σχέσεων μεταξὺ τῶν συναστισμῶν ὥστε χαρακτηριστικὸν αὐτῶν νὰ μὴ εἶναι ἡ ἔρις ἀλλ' ἡ διαπραγμάτευσις.

2. Προώθησις τῆς εἰρηνικῆς συνυπάρξεως μεταξὺ Οὐάσιγκτων καὶ Μόσχας ἀφ' ἑνὸς καὶ τῶν ἀνηκόντων εἰς τοὺς δύο συναστισμούς εὐρωπαϊκῶν Κρατῶν μετὰ τῶν ἀδεσμεύτων Κρατῶν ἀφ' ἑτέρου.

3. Χορήγησις πρὸς τὸν Ὀργανισμὸν Ἡνωμένων Ἐθνῶν, τῶν μέσων τῶν ὁποίων ἔχει ἀνάγκην πρὸς ἐκπλήρωσιν τῶν σκοπῶν τοῦ καταστατικοῦ Χάρτου αὐτοῦ.

4. Ἐπανάληψις μετὰ σοβαρότητος καὶ ἀποφασιστικότητος τοῦ διαλόγου διὰ τὸν ἀφοπλισμὸν ἰδίᾳ ὑπὸ τὸ φῶς τῶν ἀναληφθεισῶν ὑπὸ τῶν πυρηνικῶν Δυνάμεων ὑποχρεώσεων, κατόπιν τῆς συνθήκης περὶ μὴ διασπορᾶς τῶν πυρηνικῶν ὅπλων.

5. Ἀναγνώρισις τοῦ δικαιώματος παντὸς Ἔθνους ὅπως ὁ κολουθήσῃ πολιτικὴν τείνουσαν εἰς τὸ νὰ καταστήσῃ ἐφικτὴν τὴν κατάργησιν τῶν συναστισμῶν.

Τὴν προσεχῆ Παρασκευὴ

ΘΑ ΣΥΝΕΛΘΗ ΤΟ ΔΗΜΟΤΙΚΟΝ ΣΥΜΒΟΥΛΙΟΝ ΤΗΣ ΠΟΛΕΩΣ ΜΑΣ

Τὰ ὑπὸ συζήτησιν θέματα

Τήν προσεχῆ Παρασκευήν 21ην τρ. μηνὸς προκειται νά συνέλθῃ τό Δημοτικόν Συμβούλιον τῆς πόλεώς μας προκειμένου νά ἀποφανθῇ ἐπί τῶν κάτωθι θεμάτων:

Ἀνακοινώσεις κ. Δημάρχου.

Ψήφισις Προϋπολογισμοῦ Δήμου οἰκον. ἔτους 1969

Λῆψις ἀποφάσεως ἐπί αἰτήσεως τῆς Κοινότητος Λιμένος Χερσονήσου, περί παρατάσεως τῆς ὑδροδοτήσεώς της ἐκ τοῦ Δημοτικοῦ ὑδραγωγείου.

Πρότασις τροποποιήσεως τοῦ σχεδίου πόλεως εἰς τήν ὁδόν Ζερβουδάκη δι' ἀνέγερσιν διδακτηρίου.

Ὁρισμὸς Δημοτικοῦ Συμβούλου εἰς Ἐπιτροπήν παραλαβῆς τοῦ ἔργου κατασκευῆς ἀποχωρητηρίων πλατείας Ἁγ. Αἰκατερίνης.

Ὁριομὸς Δημοτικοῦ Συμβούλου μετά τοῦ ἀναπληρωτοῦ αὐτοῦ εἰς τήν Ἐπιτροπήν Δημοτολογίων.

Ἔγκρισις συγκριτικοῦ πίνακος ἐκτελεσθεισῶν ἐργασιῶν κατασκευῆς γεφύρας Φοινικιᾶς.

Λῆψις ἀποφάσεως διά τήν ἐκποίησιν κατόπιν Δημοπρασίας διαφόρων ἀχρήστων ὑλικῶν τοῦ Δήμου.

Ἐπιστροφή ἀχρεωστήτως καταβληθέντων ποσῶν εἰς διαφόρους δικαιούχους.

Αἰτήσεις — Ἔγγραφα — Ἀναφοραί.

ΧΩΡΙΣ ΤΙΤΛΟ

* ΔΑΠΑΝΑΙΣ τοῦ παλαιοῦ ποδοσφαιριστοῦ τοῦ ΟΦΗ κ. Ἀντωνίου Μακατούνη θὰ τελεσθῇ μνημόσυνον τὴν μεταπροσεχῆ Κυριακὴν 2 Μαρτίου εἰς μνήμην τοῦ ἱδρυτοῦ τοῦ ΟΦΗ Γεωργίου Μαρκοπούλου.

* ΣΗΜΕΡΟΝ εἰς τὸ Ξενοδοχεῖον «ΞΕΝΙΑ» δίδεται ὁ χορὸς τοῦ Ἑλληνικοῦ Ἐρυθροῦ Σταυροῦ, ὁ ὁποῖος ἐλπίζει ὅπως κάθε χρόνο θὰ σημειώσῃ ἐξαιρετικὴν ἐπιτυχίαν.

* ΕΙΣ ΤΗΝ ὁδὸν Θεσσαλονίκης οἱ λαμπτῆρες ἔχουν καταστραφῆ καὶ ὁ στενὸς αὐτὸς δρόμος ἔχει πλήρη σκότισι. Ὁ Δῆμος θὰ πρέπει νὰ ἐνδιαφερθῇ.

ΕΚΘΕΤΕΣ ΣΚΕΨΕΙΣ

Συζυγικὲς «ἐνοχλήσεις»

Εἶναι ἑξῆντα καὶ δύο ἐτῶν. Ἔχει πολλὰ λεφτὰ στὶς τράπεζες, καὶ πολλές... μετὰ βολὲς στὸν φάκελλο του στὸ ληξιαρχεῖο τοῦ Λός Ἄντζελες. Μπελλᾶς ὁλόκληρος γιὰ τὸ εἶδος τῶν ὑπαλλήλων τῆς Ἀμερικῆς ποὺ ἀκοῦνε στὴν ἰδιότητα «ληξίαρχος». Κι εἶναι φυσικό, ὅταν ἔχουν στὰ χαρτιά τους πιλίτες σὰν τὸν κύριο Οὐίλιαμ. Πέντε γάμους, τέσσερα διαζύγια, καὶ πάει γιὰ τὸ πέμπτο πρὸς τὸ παρόν... Δρᾶμα. Ποῦ νὰ χωρέσουν τόσες μεταβολές. Ἀλλὰ ἂς ἀφίσουμε τὸν ληξίαρχο. Ὁ μίστερ Οὐίλιαμ μᾶς ἐνδιαφέρει. Ἔχει κι αὐτὸς τὸ προσωπικό του δρᾶμα. Στοὺς εἴκοσι τόσους Μαΐους τῆς ἡ πέμπτη σύζυγος, διεκδικεῖ μὲ πεῖσμα τὰ συζυγικά της δικαιώματα. Διεκδίκηση, ποὺ ἀπὸ τὸν πρῶτο κιόλας μῆνα —μέλι τος τὸν θέλει ἡ παράδοση— καταντᾶ... ἐνόχληση γιὰ τὸν σύζυγο μὲ τὸν ὁγκώδη τομο πολυγαμικῆς ἱστορίας. Ἅλμπουμ συμπληρώνουν οἱ γυναῖτες, ποὺ διέγραψαν νόμιμη τροχιά, γύρω ἀπὸ τὴ ζωή του. Ἡ συζυγική τους ἰδιότητα, θητεία ὡρισμένου χρόνου. Ἡ στέγη του... κέντρου διερχομένων συζύγων. Πέντε κλάσεις γυναικῶν ἔχουν περάσει ἀπὸ τὰ ὄδυτα τοῦ συζυγικοῦ ἄντρου του. Μέλισσες ποὺ ἐτρύγησαν τὸ νέκταρ τῶν ἐποχῶν του. Ἀπ' τὰ ὑπόλοιπα πῶς νὰ πορευτοῦν τὰ δικαιώματα τῆς τελευταίας; «Τὸ μὲν πνεῦμα», τὴν προθυμία του ἐξεδήλ

ΚΟΙΝΩΝΙΚΑ

ΕΚΛΕΚΤΟΙ ΓΑΜΟΙ

ΕΜΜ. Γ. ΛΕΜΟΝΑΚΗΣ
ΑΝΝΑ Β. ΚΑΡΠΟΥΖΑΚΗ

ἐτέλεσαν τοὺς γάμους των εἰς τὸ χωρίον Ζαρός. Παράνυμφοι παρέστησαν αἱ κ.κ. Φωτούλα Περβολαράκη,, Σοφία Λευτα ράκη, καὶ οἱ κ.κ. Εὐστ. Παπα δάκης καὶ Γεώργ. Παπαδάκης. Εἰς τοὺς νεονύμφους εὐχόμεθα κάθε εὐτυχίαν. Δ.Μ.Μ.

ΑΡΙΣΤ. Δ. ΓΕΡΟΓΙΑΝΝΑΚΗΣ
ΜΑΡΤΖΥ ΚΑΝ. ΣΦΑΚΙΑΝΑΚΗ

ἐτέλεσαν τοὺς γάμους των. Πα ράνυμφος παρέστη ὁ κ. Νίκος Ντούπας. Θερμὰ συγχαρητήρια

ΕΠΙΣΚΕΨΕΙΣ:

Ὁ κ. & ἡ κ. Γερογιαννάκη θάδε χθοῦν συγγενεῖς καὶ φίλους 1, 2, 3 Μαρτίου εἰς τὴν οἰκίαν του Ἀπ. Ροδίου 26 (ὀπισθεν Γαλαξία)

ΕΥΧΑΡΙΣΤΗΡΙΑ

Καθῆκον μας ἐπιβεβλημένον θεωροῦμεν ὅπως καὶ διὰ τοῦ Τύπου εὐχαριστήσωμεν τοὺς καθ' οἱανδήποτε τρόπον συμμε τασχόντας εἰς τὸ βαρύτατον πένθος μας ἐπὶ τῷ θανάτῳ τοῦ προσφιλοῦς μας συζύγου, πα τρὸς καὶ πάππου

ΙΩΑΝ. Ν. ΜΑΥΡΟΓΙΑΝΝΑΚΗ

Ἐν Γωνιὲς τῇ 17. 2. 1969

Οἱ εὐχαριστοῦντες

Ἡ σύζυγος: Χρυσῆ Μαυρογι αννάκη

Τὰ τέκνα: Νικ. Μαυρογιαν νάκης, Ἐλευθ. καὶ Μαρία Σμα ραγδῆ, Βενιζέλος & Αἰκατερίνη Μαρκογιαννάκη, Ἐμμ. Μαυρογι αννάκης, Ἀντώνιος Μαυρογιαν νάκης.

Οἱ ἐγγονοί.

Ἐθεωρήσαμεν ὑποχρέωσίν μας ὅπως καὶ διὰ τοῦ τύπου ἐκφράσωμεν τὰς εὐχαριστίας μας πρὸς τοὺς κατοίκους Ζα ροῦ, Μοιρῶν, Γέργερης, Νιβρή του, Πανασσοῦ, Παναγιᾶς, Βο ριζίων, Καμαρῶν, Περίου, Κα στελλίου, Μαργαρικαρίου Ρου φᾶ, Μακρῶν, Μορωνίου τοὺς πα ρακολουθήσαντας τὴν κηδεία τοῦ ἀειμνήστου πατρός μας Ἀ λεξάνδρου Ἀλεξάκη, καὶ συμμε ρισθέντας τὸ βαρὺ πένθος μας Ἰδιαιτέρως ἐκφράζομεν θερμο τάτας εὐχαριστίας πρὸς τὸν σεβασμιώτατον Μητροπολίτην Γορτύνης καὶ Ἀρκαδίας κ. Τιμό θεον καὶ ἅπαντα τὸν κλῆρον τῆς περιφερείας.

Εὐχαριστοῦμεν ἐπίσης τὸν Δ)ντὴν τοῦ ὑπ)τος Ἀγροτικῆς Τραπέζης Μεσσαρᾶς κ Μιγά δην, τὸν Δ)τὴν τοῦ Σχολείου Ἄνω Ζαροῦ κ. Ἰωάννην Χατζη δάκη διὰ τὸν συγκινητικὸν ἐπι κήδειον λόγον του ὡς ἐπίσης τοὺς ἰατροὺς καὶ διδασκάλους τῆς περιφερείας.

Ἐν Ζαρῷ τῇ 12—2—1969

Αἱ Εὐχαριστοῦσαι οἰκογένειαι Ἰωάννου Ἀλεξάκη Δημοδιδα σκάλου

Δημητρίου Τσικριτζῆ ἰατροῦ

ΠΡΟΤΥΠΟΣ ΙΔΙΩΤΙΚΗ ΣΧΟ ΛΗ
ΧΡΥΣΟΥΛΑΣ ΜΠΟΥΡΛΩΤΟΥ
ΕΥΧΑΡΙΣΤΗΡΙΟΝ

Αἰσθάνομαι τὴν ὑποχρέωσιν καὶ διὰ τοῦ τύπου νὰ ἐκφράσω τὰς εὐχαριστίας τοῦ Συλλόγου τῶν διδασκόντων τῆς ἡμετέρας Σχολῆς καὶ τὰς ἰδικάς μου, πρὸς τὸν ἀξιότιμον κ. Πρόε δρον καὶ τὰ Μέλη τοῦ Διοικη τικοῦ Συμβουλίου τῆς Λέσχης Ἡρακλείου «Ὁ Θεοτοκόπου λος» διὰ τὴν παραχώρησιν τῆς αἰθούσης τῆς Λέσχης εἰς τὴν ἡμετέραν Σχολὴν, ἐντελῶς δω ρεάν, κατὰ τὴν πραγματοποιη θεῖσαν διάλεξιν μας ἐπὶ τῇ ἐ πετείῳ ἑορτῇ τῶν Τριῶν Μεγά λων Ἱεραρχῶν, ἡμέρα τῶν Ἑλ ληνικῶν Γραμμάτων.

Δράττομαι δὲ τῆς εὐκαιρίας νὰ ἀναφέρω ὅτι ὁσάκις διὰ πα ρομοίας ἐκδηλώσεις ἐζητήσαμεν τὴν αἴθουσαν ἐτύχομεν εὐμενοῦς ὑποδοχῆς. Ἡ τοιαύτη συνδρομὴ τοῦ Διοικητικοῦ Συμβουλίου τῆς Λέσχης Ἡρακλείου εἰς πνευματικὰς ἐκδηλώσεις τῆς πόλεως, εἶναι ἀξία ἐξάρσεως καὶ ὑποδοηθεῖ τὰ μέγιστα εἰς τὴν πνευματικὴν ἀνύψωσιν τοῦ διαμερίσματός μας.

Ἡ ἰδιοκτήτρια τῆς Σχολῆς
Χρυσούλα Μπουρλώτου

ΜΕΛΛΟΝΤΕΣ ΓΑΜΟΙ

Γνωστοποιεῖται συμφώ νως τῷ ἄρθρῳ 1369 τοῦ ἀστικοῦ κώδικος ὅτι:

Ὁ ΣΠΥΡΟΣ ΜΑΡΚΟΥ τοῦ Ἐμμανουὴλ καὶ τῆς Μαρίας τὸ γένος Μποτζάκη, γεννηθεὶς εἰς Βαρβάρους Πεδ. καὶ κατοικῶν εἰς Ἡράκλειον καὶ ἡ ΑΝΘΟΥ ΛΑ ΧΑΡΑΛΑΜΠΑΚΗ τοῦ Γε ωργίου καὶ τῆς Ἀντιγόνης τὸ γένος Παπαγγελῆ γεννηθεῖσα καὶ κατοικοῦσα εσς Ἡράκλειον μέλλουν νὰ ἔλθουν εἰς γάμον τελεσθησόμεναν εἰς Ἡράκλειον.

Κινηματογράφος

ΗΛΕΚΤΡΑ

Γυμνοὶ στὸν ἥλιο

ΑΣΤΟΡΙΑ

Ὁ ἄνθρωπος πού ἀρνήθηκε τὸν θάνατο

ΚΡΟΝΟΣ

Ὁ πρόσφυγας

ΝΤΟΡΕ

Ὁ κίτρινος δράκος κτυπᾶ...

ΑΠΟΛΛΩΝ

Ὁ προδομένος ἐκδικητὴς

ΤΗΛΕΟΡΑΣΙΣ

Τρίτη 18—2—1969

3.00 Εἰδήσεις
3.05 Σινεμὰ Γουέστερν
4.35 Παιδικὸ
5.00 Εἰδήσεις
5.05 Κωμικὸ
5.30 Παιδικὸ
6.00 Εἰδήσεις
6.30 Βιογραφία Ροὺσβελτ
7.05 Μουσικὴ — χορός
8.00 Εἰδήσεις
8.05 Πολεμικὸ
9.00 Εἰδήσεις
9.05 Ἀστυνομικὸ
10.00 Εἰδήσεις
10.15 Ἐπιθεώρησις
10.57 Σινεμὰ
12.37 Τελευταῖες εἰδήσεις

ΤΕΛΟΣ

ΦΑΡΜΑΚΕΙΑ

Διανυκτερεῦον σήμερον

Ἐμμ. Ματζαπετάκη
Πλ. Κορνάρου τηλ. 24.43

ΚΛΙΝΙΚΑΙ ΙΚΑ

	Τηλέφ.
Ἁγ. Μαρίνα Παθ)κὰ	3325
Ἁγ. Μαρίνα Χειρ)κὰ	3325
Ἁγ. Ἀναστασία Ὡρλ)κὰ	6314
Ἁγ. Χαράλαμπος Νευρ)κὰ	80830
Παν. τῆς Γκούρα Ὀφθ)κὰ	
Ἁγ. Μαρίνα Οὐρ)κὰ	3325
Ἀποσ. Παῦλος Καρδ)κὰ	2865
Ἱερωνυμάκη Γυν)κὰ	2362

Ἐφημερεύουσαι καὶ διανυκτερεύουσαι Κλινικαὶ

	Τηλέφ
Βενιζέλειον Παγκρήτιον Γενικὸν Νοσοκομεῖον.	
Παναγία	Παθ)κά
Ἁγ. Παντελεήμων Χειρ)κὰ	
Ἁγ. Ἀναστσία Ὡρλ)κὰ	6314
Ἁγ. Χαράλαμπος Νευρ)κὰ	80830
Παν. τῆς Γκούρα Ὀφθ)κὰ	
Ἁγ. Μαρίνα Οὐρ)κὰ	3325
Ἀπόστ. Παῦλος Καρδ)κὰ	2865
Φανουράκη Γυν)κὰ	

ΣΥΓΚΟΙΝΩΝΙΑΙ ΑΕΡΟΠΟΡΙΚΑΙ

Ἀφίξεις ἐξ Ἀθηνῶν ὡρ. 1905 1815
Ἀναχωρήσεις δι' Ἀθήνας 0945 1855

ΑΚΤΟΠΛΟΪΚΑΙ

Φ)Β ΣΟΦΙΑ

Ἀναχώρησις 6,30 μ.μ. κατ εὐθεῖαν Πειραιᾶ.

ΦΙΛΟΙ ΤΗΣ ΚΡΗΤΙΚΗΣ ΜΟΥΣΙΚΗΣ

Τὸ γνωστὸν καφενεῖον Ἐμμ. Χειλουδάκη ἐπὶ τῆς ὁδοῦ Εὐαγ γελιστρίας (ἐξωθεν Πύλης Χανί ων) πλησίον ἀρτοποιείου Βενέ ρη, ἀνακαινισθὲν σᾶς καλεῖ νὰ περάσητε δύο βραδυὲς χαρού μενες τῶν ἀπόκρεω μὲ τὸν γνω στὸ λυράρη Γαβριὴλ & Ἀλεξά κην Λαγουτιέρην. Μεζέδες ἐκλε κτοὶ τιμὲς λογικὲς.

1—2

ΙΩΑΝΝΗΣ ΕΜΜ. ΚΟΣΜΑΔΑΚΗΣ

Νευρολόγος Ψυχίατρος

Τ. Ἐπιμελητὴς Κρατικοῦ Θεραπευτηρίου Ψυχικῶν Παθήσεων Ἀθηνῶν.

Ἐγκατασταθεὶς μονίμως εἰς Ἡράκλειον δέχεται εἰς τὸ ἰατρεῖον του ἐπὶ τῆς ὁδοῦ Πανάρους 3 (ἔναντι Ἁγίου Μηνᾶ) καθ' ἑκάστην ἐκτὸς ἀπογεύματος Σαββάτου 9—1 μ.μ. καὶ 5—8 μ.μ. Τηλ. 40—90.

Τὸ Καστρινὸ Εἰκοσιτετράωρο

Πεννιὲς

— Θαυμάσιος ὁ καιρὸς προχθὲς τὴν Κυριακή, δὲν ἐταλαιπώρησε τοὺς φιλάθλους πού ἐπὶ ὧρες εἶχαν κατακλύσει τὸ γήπεδο τοῦ ΟΦΗ.

— Ἔμειναν ἔτσι, διπλᾶ ἱκανοποιημένοι, καὶ διότι τὸ ἀποτέλεσμα ἦταν τιμητικὸ γιὰ τὸν ΟΦΗ καὶ διότι δέν ξεπάγιασαν στίς κερκίδες.

— Μέ ἐξαιρετικὴν ἐπιτυχία δόθηκε τὸ βράδυ τοῦ Σαββάτου, ὁ χορός τοῦ ΟΤΕ εἰς τὸ ξενοδοχεῖο «Ἀτλαντίς».

— Ἐπιτυχία ἐπίσης ἐσημείωσε ὁ χορός τοῦ Π.Ο.Α. πού δόθηκε ὅπως κάθε χρόνο στό Λιμενικό Περίπτερο.

«ΠΑΤΡΙΣ»
ΕΚΔΟΤΗΣ - ΔΙΕΥΘΥΝΤΗΣ
ΑΛΕΞ. ΜΥΚΩΝΙΑΤΗΣ
Ὁδὸς Μανουσογιάννη

Προϊστ. Τυπογραφείου
ΔΗΜ. ΜΑΡΑΓΚΟΥΔΑΚΗΣ
Πατριάρχου Φωτίου

ΗΡΑΚΛΕΙΟΝ — ΚΡΗΤΗΣ

ΕΠΑΝΟΔΟΣ ΙΑΤΡΟΥ

Ὁ Παιδίατρος Δρ. ΓΕΩΡΓΙΟΣ Ν. ΠΑΠΑΔΑΚΗΣ ἐπανῆλθεν ἐξ Ἀθηνῶν καὶ δέχεται εἰς καὶ πρὸ τερον.

Κινηματογράφος

Τὶ ἔργο θὰ διαλέξετε

Μέτρια εἶναι ὅλα τὰ ἔργα τὰ ὁποία προβάλλονται εἰς τὸ πρῶτον μέρος τῆς ἑβδομάδος αὐτῆς. Ἐν τούτοις ὡρισμένα ἀπὸ αὐτὰ συγκεντρώνουν ἐνδιαφέρον καὶ παρακολουθοῦνται μὲ εὐχέρεια ἀπὸ τὸν θεατή.

— • —

«Ὁ ἄνθρωπος ποὺ ἀρνήθηκε τὸν θάνατο» (ΑΣΤΟΡΙΑ):

Ἡ ἱστορία τοῦ Ἐλφάγκο Μπάκα, ἑνὸς Μεξικανοῦ ἥρωα πού ἀγωνίζεται νά βοηθήση τούς καταπιεζομένους ἀπό τούς Ἀμερικανούς συμπατριώτες του, ἀποτελεῖ τό θέμα τοῦ γουέστερν αὐτοῦ. Ἡ ὑπόθεσις ἐκτυλίσσεται τό 1880 στήν περιοχή τοῦ Νέου Μεξικοῦ, ὅταν ἡ παρανομία ἦταν καθεστώς. Τό φίλμ ἔχει ὄμορφο πιστολίδι καί σκοτωμούς καί ἔχει σκηνοθετηθῆ μέ νεῦρο ἀπό τόν Νόρμαν Φόστερ. Παίζουν ὁ Ρόμπερτ Λότζια, ὁ Ρόμπερτ Σίμον καί ἡ Λίζα Μοντέλ.

— • —

«Ὁ προδομένος ἐκδικητής» (ΑΠΟΛΛΩΝ):

Ἡ ἰταλική αὐτή ταινία ἀποτελεῖ ἕνα εἶδος διασκευῆς μετά περιπετειῶν τῆς «Κάρμεν». Εἶναι γυρισμένη καλά, γιατί μᾶς δίνει ἕνα Κινηματογράφο ἀπόλυτα ἐλεύθερο, μέ κίνησι τοῦ κακοῦ λήψεις μέ τή μηχανή στό χέρι, λαμπρές σκηνές, μερικές ἐμπνευσμένες ἀπό κλασικές πιά ταινίες, ὅπως ἡ ὕστατη σκηνή, πού θυμίζει τό τέλος τοῦ «41ου» τοῦ Τσουχράϊ

Τούς κυρίους ρόλους ἑρμηνεύουν οἱ Φράνκο Νέρο καί ἡ Τίνα Μαρκάν, κόρη τῆς ἀξέχαστης Μαρίας Μοντέζ.

— • —

«Ὁ πρόσφυγας» (ΚΡΟΝΟΣ):

Ἑλληνική ταινία σκηνοθετημένη ἀπό τόν Χρ. Κυριακόπουλο. Πρωταγωνιστοῦν: Γ. Φούντας· Κ. Παπανίκα, Μ. Κατράκης, Ἐλ. Ζαφειρίου.

Τό σενάριο, πού εἶναι γραμμένο ἀπό τόν Ν. Φώκολο, ἀναφέρεται εἰς τήν ζωήν τῶν προσφύγων τῆς Σμύρνης.

— • —

«Γυμνοὶ στὸν ἥλιο» (ΗΛΕΚΤΡΑ):

Ἔγχρωμη γαλλική ἀστυνομική ταινία μέ τόν Ἀλαίν Ντελόν καί τήν Μαρί Λαφορέ.

— • —

«Ὁ Τσίτσιο συγχωρεῖ, ἐγὼ ὄχι» (ΝΤΟΡΕ):

Ἔγχρωμη κωμωδία ἰταλικῆς παραγωγῆς μέ τούς Φρ. Φράνκι, Τσ. Ἰνγκαρσία, Φερν. Σάντσο.

Ἡ ΧΟΡΟΕΣΠΕΡΙΣ ΤΗΣ 126 ΣΑΒ

Μιὰ ὑπέροχη ὀρχήστρα ἀπό ἐρασιτέχνες σέ πλουσιώτατο ρεπερτόριο, μέ κομπέρ καί ντιζέρ τόν κ. Ἀεράκη συνέβαλαν μαζί μέ τήν ἀποκριάτικη καλλιτεχνική διακόσμησιν τῆς αἰθούσης, ἡ χοροεσπερίς τῆς 126 ΣΑΒ νά σημειώση ἐξαιρετικήν ἐπιτυχίαν.

Ἐπίσης τά φαντιά πού προσεφέρθησαν ὑπέροχα καί ποικίλα εἶχαν τήν σφραγίδα τῆς ἐπιβλέψεως τῆς κ. Ζαραφωνίτη.

Αἱ ἀρχαί καί πλῆθος κόσμου πού παρευρέθησαν διεσκέδασαν μέ πηγαῖο κέφι, μακρυά ἀπό τήν ἐτικέτα τοῦ ἐπισήμου χοροῦ.

Εἰς τόν ἀκούραστον καί ἐξαίρετον Διοικητήν τῆς 126 ΣΑΒ ἐπισμηναγόν κ. Ζαραφωνίτην καί τούς συνεργάτας του, ἀξίζουν θερμά συγχαρητήρια διά τήν ἐν γένει ὀργάνωσιν καί ἐπιτυχίαν τοῦ χοροῦ.

ΠΕΡΙΛΗΨΙΣ

Ἐπιδοδέντος ἀντιγράφου ἐξ ἀπογράφου μετ' ἐπιταγῆς ὑπό χρονολογίαν 14-2-1969 τῆς ὑπ' ἀριθ. 248)1969 ἀποφάσεως τοῦ Εἰρηνοδικείου Ἡρακλείου.

Ὁ ὑποφαινόμενος δικαστικός κλητήρ παρά τῷ Πρωτοδικείῳ Ἡρακλείου Γεώργιος Δ. Παπαδάκης κάτοικος Ἡρακλείου τῇ ἐγγράφῳ παραγγελία τοῦ ἐν Ἡρακλείῳ δικηγόρου κ. Χοσέπ Λ. Βακιρτζάν πληρεξουσίου δικηγόρου τῆς φωτεινῆς Μιχαήλ Μαλλιαράκη οἰκοκυρᾶς κατοίκου Ἡρακλείου (Ὄθωνος 13) ἐπέδωκα σήμερον τῷ κ. Εἰσαγγελεῖ Πρωτοδικῶν Ἡρακλείου διά τόν ἐναγόμενον Ἀντώνιον Φιλήμωνος Μεταξάκην ἔμπορον τ. κάτοικο Ἡρακλείου καί ἤδη ἀγνώστου διαμονῆς πρὸς γνῶσιν δέ τοῦ ἐναγομένου τούτου καί διά τάς νομίμους συνεπείας ἀκριβές ἀντίγραφον ἐξ ἀπογράφου τῆς ὑπ' ἀριθ. 248) 1969 ἀποφάσεως τοῦ Εἰρηνοδικείου Ἡρακλείου ὁριστικῆς καί προσωρινῶς κηρυχθείσης ἐκτελεστῆς μετά τῆς παρά πόδας αὐτοῦ ὑπό χρονολογίαν 14) 2) 1969 ἐπιταγῆς πρός ἀπόδοσιν ἐν τῇ ὡς ἄνω ἀποφάσει ἀκινήτου μισθίου καί τήν ἐν αὐτῷ ἐγκατάστασιν τῆς ἐναγούσης. Τό διατακτικόν τῆς ἀνωτέρω ἀποφάσεως ἔχει οὕτω: ΔΙΑ ΤΑΥΤΑ Δικάζοντες ἐρήμην τοῦ ἐναγομένου. Δεχόμενοι τύποις καί οὐσία τήν ἀγωγήν. Διατάσσομεν τήν εἰς τήν ἐνάγουσαν ἀποδοσιν τοῦ ἐν τῇ ἀγωγῇ περιγραφομένου ἀκινήτου του ὑπό τοῦ ἐναγομένου ὡς καί παντὸς τρίτου ἐλκοντος δίκαια ἐξ αὐτοῦ καί τήν ἐν αὐτῷ ἐγκατάστασιν τῆς ἐναγούσης. Κηρύσσομεν προσωρινῶς ἐκελεστήν τήν παροῦσαν ἀπόφασιν καί καταδικάζομεν τόν ἐναγόμενον εἰς τήν δικαστικήν δαπάνην τῆς ἐναγούσης ἐκ δραχμῶν ἑπτακοσίων πεντήκοντα (750) συμπεριλαμβανομένης καί τῆς ἀμοιβῆς τοῦ πληρεξουσίου δικηγόρου τῆς ἐναγούσης. Περί τῆς ἐπιδόσεως μου ταύτης συνετάγη ἡ ὑπ' ἀριθμ. 22553 τῆς 15) 2) 1969 ἐκθεσίς μου ἐπιδόσεως. Ἡ παροῦσα τῇ ὑποδείξει τοῦ ὡς ἄνω κ. Εἰσαγγελέως δημοσιευθήτω εἰς τάς ἡμερησίας ἐφημερίδας ἐν Ἡρακλείῳ «ΠΑΤΡΙΣ» καί ἐν Ἀθήναις «ΒΡΑΔΥΝΗ».

Ἐν Ἡρακλείῳ
τῇ 15 Φεβρουαρίου 1969

Ὁ Δικ. Κλητήρ

ΓΕΩΡΓ. Δ. ΠΑΠΑΔΑΚΗΣ

ΠΑΣΧΑ
ΕΙΣ ΤΑ ΙΕΡΟΣΟΛΥΜΑ
12η μεγάλη ἐκδρομὴ εἰς τοὺς Ἁγίους Τόπους

Ὑπὸ τὴν Αἰγίδα τῆς ἐν Ἑλλάδι Ἐξαρχίας τοῦ Παναγίου Τάφου.

Οἱ προσκυνηταὶ θά ἐπισκεφθοῦν ἐν ἀνέσει καί λεπτομερεία τούς Ἁγ. Τόπους τῆς βιβλικῆς ΠΑΛΑΙΣΤΙΝΗΣ. Ἀπό 31-3 ἕως 16-4-69.

Μὲ τό πολυτελὲς Υ)Κ «ΔΙΝΔΟΣ» Κ. ΕΥΘΥΜΙΑΔΗ.

Παραμονή εἰς Ἱεροσόλυμα ἐπὶ 15 ἡμέρας.

Ρόδος — Κύπρος — Χάϊφα — Βηθλεέμ — Ναζαρέτ — Τέλ-Ἀβίβ.

Πληροφορίαι - ἐγγραφαί

BLUE BIRD Γραφ. Ταξιδίων Ἡρακλείου

Σ. ΜΑΡΚΑΤΑΤΗΣ & ΣΙΑ Ο. Ε.

Πλ. Ἁγίου Δημητρίου Τηλ. 3286 - 82275 Ἡρακλείου

ΤΟ ΚΕΝΤΡΟ ΚΑΣΤΡΟ
ΜΑΘΙΟΥΔΑΚΗ

Τηλ. 82378 25ης Αὐγούστου 4 — Πατρὸς Ἀντωνίου 3. Συνεχόμενον Καθολικῆς Ἐκκλησίας.

Σᾶς προσφέρει τὴν πλουσιώτερα Συλλογὴ κουζίνας τῆς ὥρας σπεσιαλιτέ, ψάρια τῆς ὥρας αἴθουσα πολυτελεστάτη ἄνετη ζεστή, περιβάλλον πολιτισμένον, τιμὲς λογικὲς.

Κατὰ τὶς ἡμέρες αὐτὲς στὸ Κέντρο μας θὰ ὑπάρχει καὶ συγκρότημα Κρητικῆς Μουσικῆς μὲ τοὺς καλλιτέχνες Κουκλινὸ Παπαμιχελάκη λύρα καὶ Συγγελάκη λαοῦτο.

ΑΝΑΚΟΙΝΩΣΙΣ

Ἀξιότιμοι Κύριοι

Εὐχαρίστως γνωρίζομεν ὑμῖν τὴν ἵδρυσιν τῆς ἑταιρίας μας ὑπὸ τὴν ἐπωνυμίαν Ε.Α.Κ.Ε.Λ.Π.Ο. δημοσιευθείσης κατὰ νόμον ἥτις φιλοδοξεῖ νὰ συμβάλη εἰς τὴν ἐπίλυσιν τῶν σημερινῶν πολυσχιδῶν ἀναγκῶν τοῦ στεγαστικοῦ προβλήματος τῶν μελῶν σας.

Ἀνακοινοῦμεν ὑμῖν ὅτι διαθέτομεν λυομένας οἰκίας διαφόρων τύπων καὶ κατασκευῶν.

Τὸ τεχνικὸν τμῆμα τῆς ἑταιρίας μας ἀναλαμβάνει, τὴν ἐπίβλεψιν καὶ γενικῶς τὴν φροντίδα διὰ τὴν ἀρίστην περαίωσιν τῶν κατασκευῶν μας.

Εἰς ἡμᾶς θὰ εὕρητε τὰς πλέον συμφερούσας τιμάς ὡς ἐπίσης καὶ τοὺς πλέον διευκολυντικοὺς ὅρους ἐξοφλήσεως.

Διατελοῦμεν πρόθυμοι

Ε.Α.Κ.Ε.Λ.Π.Ο.

Καρτεροῦ 40 (Ψαράδικα) τηλ. 35-56

ΚΡΟΝΟΣ

Παραστάσεις ἀπὸ ὥρα 4 μ. μ.

ΑΠΟΨΕ: Συγχρόνως μέ τήν Ἀθήνα Ὁ Κολοσσὸς τῆς ἐφετεινῆς ἑλληνικῆς παραγωγῆς. Ἔργο δυνατὸ—Ἀληθινό—Συγκλονιστικὸ—Ἀνθρώπινο.

Ο ΠΡΟΣΦΥΓΑΣ

Κατάλληλον

Ὅλο τὸ πύρινο δρᾶμα μιᾶς ξεριζωμένης γενιᾶς. Γ. Φούντας Καίτη Παπανίκα Μ. Κατράκης.

ΦΙΛΟΙ ΤΗΣ ΚΡΗΤΗΣ

Ἀπὸ σήμερον καὶ ὁλόκληρη τὴν σαιζὸν τῶν Ἀπόκρεω τὸ γνωστὸ καφενεῖον

ΕΥΑΓΓ. ΚΑΣΣΩΤΑΚΗ

Πλατεῖα Ἁγίας Βαρβάρας Καμίνια

σᾶς καλεῖ νὰ περάσετε μιὰ ἀξέχαστη βραδυὰ μὲ τὸν μάγο τῆς Λύρας Ραδάμανθο Ἀνδρουλάκη καὶ λαοῦτο τοὺς Κοτζαμπασάκη, Κακλιδάκη. Μεζέδες ἐκλεκτοὶ τιμὲς προσιτές. Εἴσοδος Ἐλεύθερα.

ΑΚΟΥΣΤΙΚΑ ΒΑΡΗΚΟΪΑΣ

Μία φίρμα πανελληνίου ἐμπιστοσύνης:

ΓΕΩΡ. ΔΗΜΟΠΟΥΛΟΣ Α. Ε.

Ἀθῆναι, Ἁγίου Κωνσταντίνου 6, τηλ. 523—876

ΕΠΙΣΚΕΨΙΣ ΜΑΣ ΕΙΣ ΗΡΑΚΛΕΙΟΝ

ΠΡΟΣΟΧΗ: Ὄχι πλέον εἰς τὸ Ξενοδοχεῖον ἀλλὰ εἰς τὸ Κατάστημα τοῦ Ἀντιπροσώπου μας κ. Νικ. Μαρκάκη, ὁδὸς Καλοκαιρινοῦ 32, τηλ. 47—57. Ἰδιαίτερος χῶρος δοκιμῶν.

Διὰ 3 ἡμέρας: Πέμπτην, Παρασκευὴν καὶ Σάββατον, 20, 21, καὶ 22 Φεβρουαρίου.

(Ἐπίδειξις τῶν τελευταίων τύπων ἀκουστικῶν μας, μοντέλων 1969, τῶν ἀποκλειστικῶν Ἀντιπροσωπειῶν μας) «ΔΙΑΛΕΞΤΕ ΤΟ ΚΑΛΛΙΤΕΡΟ ΑΝΑΜΕΣΑ ΑΠΟ ΤΑ ΚΑΛΛΙΤΕΡΑ»

"ΗΛΕΚΤΡΑ,,

ΣΗΜΕΡΟΝ Τηλ. 22-54

Μιὰ ἀστυνομικὴ ταινία.

ΓΥΜΝΟΙ ΣΤΟΝ ΗΛΙΟ

Ἔγχρωμον Ἀκατάλληλον

Μέ τὸν Ἀλαίν Ντελόν

Ἀκολουθεῖ: Μιὰ ταινία «Γουέστερν-Γίγας!».

ΣΗΜΕΡΑ ΕΓΩ... ΑΥΡΙΟ Η ΣΕΙΡΑ ΣΟΥ!

Ἔγχρωμον

Μέ τὸν Μοντγκόμερυ Φόρντ

Κιν)φος ΑΣΤΟΡΙΑ

ΣΗΜΕΡΟΝ

Ἕνα γουέστερν μέ κολοσσιαία δρᾶσι.

Ο ΑΝΘΡΩΠΟΣ ΠΟΥ ΑΡΝΗΘΗΚΕ ΤΟΝ ΘΑΝΑΤΟ

Ἔγχρωμον Σινεμασκόπ

Πρωταγωνιστοῦν

Ρόμπερτ Λὸτζια Λίζα Μοντὲλ

Σινὲ ΝΤΟΡΕ

ΣΗΜΕΡΟΝ

Μιὰ συντριπτικὴ περιπέτεια γυρισμένη μέσα στὸ ἐξωτικὸ μυστήριο τοῦ Χόγκ-Κόγκ.

Ο ΚΙΤΡΙΝΟΣ ΔΡΑΚΟΣ ΚΤΥΠΑ...

Ἔγχρωμον Σινεμασκόπ

Πρωταγωνιστοῦν

Τζὰκ Πάλλανς Φερνάντο Λὰμας Ἄλντο Ραίη Ἀλίτσια Γκάρ.

Κιν)φος ΑΠΟΛΛΩΝ Τηλ. 32-05

ΣΗΜΕΡΟΝ

Μιὰ συγκλονιστικὴ περιπέτεια μὲ ἄγρια πάθη καὶ ἠφαιστειώδεις ἐκρήξεις.

Ο ΠΡΟΔΟΜΕΝΟΣ ΕΚΔΙΚΗΤΗΣ

Ἔγχρωμον Σινεμασκόπ

Μέ τοὺς δύο γίγαντες τοῦ δυναμισμοῦ Φράνκο Νέρο Κλάους Κίνσκυ.

Συμπρωταγωνιστοῦν: Λῆ Μπάρτον Τίνα Ὤμον.

δῶρα ἀξίας

ΤΟΝ ΦΕΒΡΟΥΑΡΙΟ

ΤΟ ΠΡΟ-ΠΟ σᾶς χαρίζει

2 ΑΥΤΟΚΙΝΗΤΑ COLT 1200

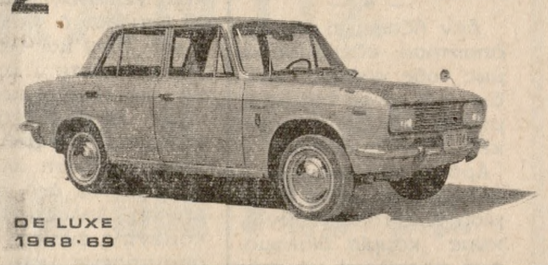

DE LUXE 1968-69

γκρέκα

30 ΤΗΛΕΟΡΑΣΕΙΣ PHILCO BLACK MARVEL 23"

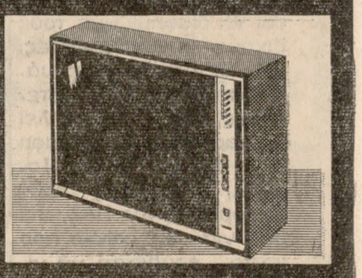

Ὅσοι παίζουν ΠΡΟ - ΠΟ τὸν ΦΕΒΡΟΥΑΡΙΟ τυχεροὶ καὶ ἄτυχοι ὅλοι συμμετέχουν στὴν κλήρωση τῶν δώρων τοῦ ΟΠΑΠ. Μὴ σχίζετε τὰ δελτία σας.

ΤΕΤΑΡΤΗ 19 ΦΕΒΡΟΥΑΡΙΟΥ

Ο ΧΟΡΟΣ ΤΟΥ ΟΡΕΙΒΑΤΙΚΟΥ

ΑΙΘΟΥΣΑ "ΛΙΜΕΝΙΚΟΥ ΠΕΡΙΠΤΕΡΟΥ,, ΟΡΧΗΣΤΡΑ "ΚΡΙΣΤΙΑΝ,,

Μικραι Αγγελιαι

ΕΝΟΙΚΙΑΖΕΤΑΙ σὲ τιμὴ εὐκαιρίας ἰσόγειον διαμέρισμα ἐκ πέντε κυρίων δωματίων λίβινγ —ρούμ, κουζίνας λουτροῦ, πλυσταριοῦ ντουλάπες ἐντοιχισμένες, ἀποθήκης, κή που καὶ Τηλεφώνου τηλ. 6991 1—7

ΕΝΟΙΚΙΑΖΕΤΑΙ κατάστημα μεθ' ὑπογείου παρὰ τὴη ὁδὸν Μπιζανίου 12 παραπλεύρως ἐργοστασίου Κορμανοῦ ἑκτάσ. 50 τ.μ. Πληροφορίαι τηλ. 80783 1—15

ΠΩΛΕΙΤΑΙ αὐτοκίνητον φορτηγὸν ΙΧ πετρελαιοκίνητον ἀνατρεπόμενον μὲ δύο διαφορικά, 5—6 τόν. εἰς τιμὴν εὐκαιρίας. Πληρ. 3688 1—6

ΠΩΛΕΙΤΑΙ αὐτοκίνητον ΟΠΕΛ ΠΛΗΤΣ φορτ. 1 3)4 τὸν. εἰς ἄριστην κατάστασιν καὶ εἰς τ.μὴν εὐκαιρίας. Πληρ. τηλ. 6675. 1—6

Νέος τυφλὸς τελείως ἄπορος παρακαλεῖ θερμὰ ἅπαντες τοὺς συνανθρώπους ὅπως βοηθήσουν αὐτὸν προκειμένου νὰ μεταβῆ εἰς ἐξωτερικὸν πρὸς θεραπείαν Λέγεται Διονύσιος Κουτουλεγιένης καὶ μένει εἰς τὸ Ξενοδοχεῖον Ἀρκάδι. 1—3

ΠΑΡΑ τοῦ Τουριστικοῦ Γραφείου ΖΕΥΣ ζητεῖται λογιστὴς ἢ λογίστρια. Θὰ προτιμηθῆ ὁ γνωρίζων ἢ ἡ γνωρίζουσα Ἀγγλικά. Πληροφοριαι τηλ. 49.00

ΕΝΟΙΚΙΑΖΕΤΑΙ ἐπὶ τῆς ὁδοῦ Ἁγιοστεφανιτῶν ἀρ. 12 πλησίον ἐφημερίδος Μεσόγειος 2 λεπτὰ ἀπὸ τὸ Μεϊντάνι ἰσόγειον νεόδμητον Διαμερίσμα ἐκ 4 κυρίων δωματίων λουτροῦ μεγάλης κουζίνας μὲ ντουλάπια ἅπαντα λούξ. Πληρ. τηλ. 4742.

ΖΗΤΕΙΤΑΙ παρὰ μεγάλης φαρμακευτικῆς ἑταιρίας Ἰατρικὸς ἐπισκέπτης διὰ τὰς περιοχὰς Ρεθύμνης, Ἡρακλείου Λασιθίου μὲ τὰ ἀνάλογα προσόντα. Γράψατε διαφημιστικὴ Ἑταιρία «Διάνα» Πανεπιστημίου 58 διά Κ,Σ.

ΕΝΟΙΚΙΑΖΕΤΑΙ οἰκια 3 δωματίων ἐπὶ τῆς ὁδοῦ Κορακῆ 18. καὶ ἀπὸ θήκη 80 τμ. μὲ δύο πρασόφεις ἐπὶ τῆς ὁδοῦ Ἀνωγείων 85. Πληρ. διὰ τὴν οἰκίαν τηλ. 2409 καὶ διὰ τὴν ἀποθήκην τηλ. 5315 1—6

ΑΠΩΛΕΣΘΗ μπλὸκ τιμολογίων ωλήσεων ἀπὸ ὁάσεως μέχρι ἐλαια ποθήκης Ματθαίου Κριθινίδη. Παρακαλεῖται ὁ εὑρὼν ὅπως τὸ παραδώση εἰς τὴν ἐλαιαποθήκην καὶ θὰ ἀμειφθῆ. 1—2

ΑΝΕΥΡΕΘΗ ὑπὸ πυροσβέστου καὶ φυλάσσεται εἰς τὴν Π.Υ πηρεσίαν ὡρολόγιον χειρός. Παρακαλεῖται ὁ ἀπωλέσας νὰ διέλθη ἐκ τῆς πυροσβεστικῆς διὰ νὰ τὸ παραλάβη. 1—3

ΕΝΟΙΚΙΑΖΕΤΑΙ ἰσόγειον διαμέρισμα ἐκ δύο δωματίων καὶ εὐρυχώρου κουζίνας χωριστὴ αὐλὴ καὶ εἴσοδος εἰς ὁδὸν Μύσσωνος 19 (ἐναντι Α' Γυμν. Θηλέων) τηλ. 7080.

ΠΩΛΕΙΤΑΙ ψυγεῖον ἐαγγελματικὸν μάρκας ΧΙΩΝ εἰς ἄριστην κατάστασιν καὶ σὲ τιμὴ εὐκαιρίας. Πληρ. κ. Ἰωάννην Ματζητζῆν ὁδὸς Ἡφαίστου 23 πλησίον πλατείας Ἁγίας Βαρβάρας Καμίνια. 1—7

ΕΝΟΙΚΙΑΖΕΤΑΙ ἀπὸ 1ης Μαρτίου κατάστημα διὰ καφενεῖον ἐπὶ τῆς ὁδοῦ Μονοφατσίου, κάτωθι τῆς κλινικῆς Μεγαλόχαρη. Πληρ. 3058 ἢ ἐντὸς τῆς κλινκῆς ἀπὸ τὸν ἰατρὸν κ. Μαν. Παναγιωτάκην. 1—6

ΠΩΛΟΥΝΤΑΙ οἰκόπεδα ἐντὸς τοῦ σχεδίου τῆς πόλεως ἄρτια καὶ οἰκοδομήσιμα εἰς συνοικισμὸν Δημητρίου (Πατέλλες) πλησίον κινημ) γράφων «Μαρίννα» καὶ «Ἀντυάννα» Ἐκτάσεις κατὰ προτίμησιν 100—200 μέτρα. Πληρ. τηλ. 3217 1—6 1—6

ΠΩΛΟΥΝΤΑΙ εἰς τὸν Συνοικισμὸν Δημητρίου (Πατέλλες) οἰκόπεδα εἰς ἐξαιρετικὴν θέσιν εἰς τιμὰς εὐκαιρίας. Τίτλοι ἀμέσως. Πληρ. τηλ. 5480 καὶ 2087.

ΕΝΟΙΚΙΑΖΕΤΑΙ δωμάτιον ἐπιπλωμένον. Πληρ. τηλ. 2870.

ΕΝΟΙΚΙΑΖΕΤΑΙ οἰκία ἐκ 5 κυρίων μεγάλων δωματίων ὑπογείου αὐλῆς καὶ λοιπῶν βοηθητικῶν χώρων, ἐπὶ τῆς ὁδοῦ Κορᾶ κατάλληλος διὰ πανσιόν, κλινικὴν ἰατρεῖον ἢ ἄλλην ἐπαγγελματικὴν στέγην. Πληρ. τηλ. 6286 1—10

ΕΝΟΙΚΙΑΖΕΤΑΙ οἰκία ἐκ τεσσάρων δωματίων μεθ' ὅλων τῶν βοηθητικῶν χώρων ἐπὶ τῆς ὁδοῦ Μονῆς Ἀγκαράθου (ἐναντι Σχολῆς ΕΡΓΑΝΗ) Πληρ. τηλ. 3694.

ΠΩΛΕΙΤΑΙ αὐτοκίνητον Λάντσια Φούλβια 2Σ φορολ. ἵπποι 8 μοντέλο 1967 εἰς ἄριστην κατάστασιν (χιλιόμετρα 23500). Πληροφ. τηλ. 6388 καὶ 81750 1—6

ΕΝΟΙΚΙΑΖΕΤΑΙ διαμέρισμα Γωνιαῖον α' ὄροφος εἰς πάροδον Λεωφόρου Βασ. Γεωργίου Β' (ἡ πρὸ τοῦ κινηματογράφου ΚΑΣΤΡΟ) ἓν αντι κλινικῆς Σφακάκη ἐκ 5 κυρίων δωματίων καὶ χώλλ εὐρύχωρα μετὰ λοιπῶν βοηθητικῶν χώρων Πληρ. τηλ. 7485 —7960 ἢ 5953

ΠΩΛΕΙΤΑΙ μεγάλη οἰκία εἰς κεντρικὴν θέσιν. Πληρ. παρ' ἡμῖν.

ΕΝΟΙΚΙΑΖΕΤΑΙ ΔΙΑΜΕΡΙΣΜΑ

Τοῦ δευτέρου ὀρόφου 5 κυρίων δωματίων, χώλ, κουζίνας Λουτροῦ. Πολυτελοῦς κατασκευῆς μὲ ἰδιαίτερον δωμάτιον πλυσταριὸ ἐπὶ τῆς ταράτσας. Γωνιακὸν μὲ θέα Πάρκο Θεοτοκοπούλου ΟΤΕ καὶ Πλατείας Καλλεργῶν.Πληροφορίαι τηλ.2545.

ΕΝΟΙΚΙΑΖΕΤΑΙ οἰκία 3 δωματίων κουζίνας καὶ λοιπῶν χώρων, ἐπὶ τῆς ὁδοῦ Χορτατσῶν 8 ὄπισθεν Μεσογείου. Πληρ. εἰς τὸ τηλέφ. 2147 103

ΕΝΟΙΚΙΑΖΕΤΑΙ ἀρτοποιεῖον Ἑλληνικοῦ τύπου εἰς θέσιν ἀμυγδαλιὲς — Μασταμπᾶ. Πληρ. κ. Νικ. Κατσακὸν, τηλ. 2208 (ὥρα 8—2) 1—10

ΕΝΟΙΚΙΑΖΟΝΤΑΙ δύο καινουργῆ πολυτελῆ κεντρικὰ καταστήματα κατάλληλα καὶ διὰ γραφεῖα. Πληρ. τηλ. 5566 καὶ τὰς ἐργασίμους ὥρας τηλ. 3204 1—8

ΕΝΟΙΚΙΑΖΕΤΑΙ κατάσημα 100 τ.μ. μὲ πατάρι καὶ τουαλέτταν κείμενον ἐπὶ τῆς ὁδοῦ Ἔβανς 70 παραπλεύρως καταστημάτων Ὁμήρου κατάλληλον δι' οἱανδήποτε ἐπιχείρησιν. Πληρ. τηλ. 2174 καὶ 5969 1—20

ΠΩΛΕΙΤΑΙ πιάνο εἰς ἄριστην κατάστασιν τιμὴ εὐκαιρίας λόγω ἀναχωρήσεως τηλ. 6991 1—7

ΕΝΟΙΚΙΑΖΟΝΤΑΙ δύο νεόδμητο καταστήματα ἐπὶ τῆς γωνίας Ἰουστινιανοῦ καὶ Καρδιωτίσης πλησίον Ἁγ. Παρασκευῆς. Πληρ 2598 1—6

ΖΗΤΕΙΤΑΙ νέα διὰ μπουφὲ καφενείου. Πληρ. τηλ. 3282 1—3

Ἐμμ. Σ. Σμυρνάκης
Χειροῦργος
Ὠτορινολαρυγγολόγος
Διδάκτωρ Πανεπιστημίου Ἀθηνῶν. Δέχεται εἰς τὸ Ἰατρεῖον του ὁδὸς Δαιδάλου 11, Τηλ. 37—97 Πάροδος πρώην Ρεγκινάκη (Σαντριβάνι).

ΕΝΟΙΚΙΑΖΕΤΑΙ ἐπὶ τῆς ὁδοῦ Καρδιωτίσσης καὶ Ἰουστινιανοῦ 2.Γωνιακὰ καταστήματα κατάλληλα διὰ οἱονδήποτε ἐπάγγελμα. Πληρ. 23.98. 1—6

ΛΟΓΙΣΤΗΣ πεπειραμένος ἀναλαμβάνει τὴν τήρησιν λογιστικῶν βιβλίων Α' & Β' κατηγορίας τοῦ νέου Κ.Φ.Σ. κατὰ τὰς ἀπογευματινὰς ὥρας. Πληρ. τηλ. 6516 1—7

ΑΠΩΛΕΣΘΗ βιβλιάριον ἐνσήμων τοῦ ΙΚΑ ἀνῆκον εἰς τὴν Μαρίαν Τζανάκη. Ὁ εὑρὼν παρακαλεῖται ὅπως κομίση τὸ βιβλιάριον εἰς τὰ γραφεῖα μας καὶ ἀμοιφθήσεται

ΠΩΛΕΙΤΑΙ Τζούκ Μπόξ πολυτελέστατον ἀμερικανικῆς μάρκας Ἰεεπουρυ μὲ ἑκατὸ δίσκους, Πληροφοριαι τηλ. 82678 1—6

ΘΕΟΔΩΡΟΣ ΚΑΡΦΟΠΟΥΛΟΣ
Χειρουργὸς
Δ)ντὴς Χειρουργικῆς Κλινικῆς Βενιζελείου Νοσοκομείου εἰδικῶς μετεκπαιδευτὴς ἐπὶ σειρὰν ἐτῶν εἰς τὴν τραυματολογίαν.
Τ.Δ)ντὴς Νοσοκομείων περιοχῆς Μονάχου Γερμανίας.
Τ. Assistent Α' Πανεπιστημιακῆς Κλινικῆς Μονάχου.
Μέλος Ἰατρικοῦ Συλλόγου Μονάχου.
ΘΑ ΔΕΧΕΤΑΙ
Καθημερινῶς 4—6 μ.μ. πλὴν Σαββάτου καὶ ἐπὶ συνεντεύξει εἰς τὸ Ἰατρεῖον του, ἐπὶ τῆς ὁδοῦ Ζωγράφου 13 (ἔναντι ἀκτινολόγου κ. Καλλιατάκη).

ΣΠΥΡΟΣ Θ. ΔΑΜΑΣΚΟΣ

ΠΡΩΗΝ ΒΟΥΤΥΡΑΣ

ΙΔΙΟΚΤΗΤΑ ΟΙΚΟΠΕΔΑ ΜΕ ΔΟΣΕΙΣ ΣΤΗΝ ΑΘΗΝΑ

Οἰκόπεδα στὸ ΜΕΝΙΔΙ στὸ καλύτερο καὶ κοντινώτερο προάστειον τῶν ΑΘΗΝΩΝ 8-10 χιλιόμετρα ἀπὸ τὴν ΟΜΟΝΟΙΑ.

ΦΩΣ - ΝΕΡΟ - ΣΥΓΚΟΙΝΩΝΙΑ

Γραφεῖον Ἡρακλείου ὁδὸς Στυλιανοῦ Γιαμαλάκη ἀριθμ. 13 Καμαράκι. ΤΗΛ. 82-851.

Γραφεῖον ΜΕΝΙΔΙΟΥ κεντρικὴ πλατεῖα ὁδὸς Παρνηθος ἀριθ. 1 ΤΗΛ 249-143.

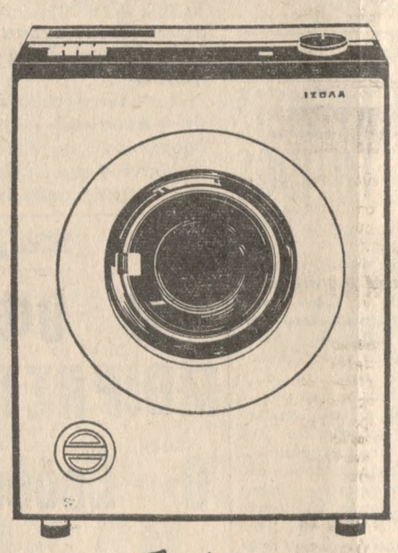

ΝΕΟ
ΥΠΕΡΑΥΤΟΜΑΤΟ
ΠΛΥΝΤΗΡΙΟ
SUPERAUTOMATIC 740
ΙΖΟΛΑ

- 12 διαφορετικὰ προγράμματα γιὰ κάθε κατηγορία ρούχων.
- Κανονικὸ πρόγραμμα 5 κιλῶν
- Οἰκονομικὸ 3 κιλῶν ρούχων.
- Μεγάλο ἀνοξείδωτο τύμπανο
- Κάδος ἐμαγέ, 2 θερμοστάτες
- Ἰσχυρὸ θερμαντικὸ στοιχεῖο
- Μικρὴ κατανάλωσις σὲ ρεῦμα

Καμιρλής

ΜΕΪΝΤΑΝΙ - ΛΕΟΝΤΑΡΙΑ

ΔΕΝΔΡΥΛΛΙΑ

ΒΕΡΥΚΟΚΚΙΑ: α) Ὑπερπρώϊμη Νέας Τίρυνθος καρποφορεῖ ἀρχὰς Μαΐου. β) Ὄψιμη Μπεμπέκο. Ποικιλία ἐξαγώγιμη.
ΑΜΥΓΔΑΛΙΑ: α) ΤΕΞΑΣ β) ΤΡΟΥ·Ι·ΤΟ. Ποικιλίες ἀφράτες. Ἀνθίζουν ὄψιμα καὶ ὡς ἐκ τούτου δὲν προσβάλλονται ἀπὸ παγετούς. Ἐπιδοτοῦνται ἐκ τῆς Δ)σεως Γεωργίας.
ΡΟΔΑΚΙΝΙΑ: Ποικιλία CARDINAL.
ΚΑΡΥΔΙΑ: Ἀφρὰτη.

Τὰ ἀνωτέρω δενδρύλλια προέρχονται ἀπὸ τὰ καλύτερα φυτώρια τῆς Ἑλλάδος.

Καλλιεργήσατε τὶς ἄνω ποικιλίες. Μὲ μικρὴ δαπάνη ἐπιτυγχάνετε μεγάλα ἔσοδα.

Πώλησις:
"ΚΑΛΛΙΕΡΓΗΤΙΚΗ,,
ΕΛ. ΓΡΥΛΛΟΣ & ΣΙΑ
Ρ. Φερραίου Στρ. Πεζανοῦ Ἡράκλειον Τηλ. 66-32



ΛΕΥΚΟΣ ΞΗΡΟΣ 'ΜΙΝΩΣ,
Ἁπαλὸ, εὔγευστο, ἐλαφρό, ἀτυκὰ κρασί.

ΧΟΡΟΕΣΠΕΡΙΣ ΣΥΛΛΟΓΟΥ
ΕΡΓΑΝΗ
Τὴν 19ην Φεβρουαρίου ἡμέραν Τετάρτην εἰς τὸ ξενοδοχεῖον
ΑΤΛΑΝΤΙΣ
Δίδεται
Ὁ ἐτήσιος χορὸς ΕΡΓΑΝΗ ὑπὲρ τῶν σκοπῶν τοῦ Συλλόγου.
Πλούσια δῶρα — Μουσικὴ — Ἀτραξιὸν
Θὰ παίξη λύρα ὁ κ. Δερμιτζάκης ἐπίτηδες ἐρχόμενος ἐξ Ἀθηνῶν.



ΚΗΛΗ

Ἡ σύγχρονος μέθοδος χωρὶς πελότες χωρὶς ἐλατήρια τοῦ οἴκου KLEBER Γαλλίας

ΚΗΛΕΠΙΔΕΣΜΟΣ ΣΛΙΠ

Ὁ εἰδικὸς τῆς ἐν Ἑλλάδι ἀντιπροσωπείας θὰ εὑρίσκεται εἰς τὸ ἐν Ἡρακλείῳ Φαρμακεῖον Ν. ΔΟΥΛΟΥΦΑΚΗ τὴν Τετάρτην 19 Φεβρουαρίου καὶ τὴν Πέμπτη 20 Φεβρουαρίου.

Ἀτμοπλοΐα Κ. ΕΥΘΥΜΙΑΔΗ
ΤΑ ΦΕΡΥ - ΜΠΩΤ
΄ΕΛΕΑΝΝΑ, & "ΣΟΦΙΑ,,
ΤΑ ΔΥΟ ΜΕΓΑΛΥΤΕΡΑ ΦΕΡΥ-ΜΠΩΤ ΤΟΥ ΚΟΣΜΟΥ
Ἐξασφαλίζουν καθημερινὰς ἀναχωρήσεις ἀπὸ Ἡράκλειον πρὸς Πειραιᾶ καὶ ἐκ Πειραιῶς διὰ Ἡράκλειον. Ἀναχωρήσεις ἐξ Ἡρακλείου 6,30 μ.μ. Ἑκάστην Πέμπτην τὸ δρομολόγιον θὰ γίνεται Μέσω Χανίων μὲ ἀπόπλουν 6,30 μ.μ.
Κεντρικὰ πρακτ. 25ης Αὐγ. ἔναντι Ἁγ. Τίτου Τηλ. 64.50 καὶ 65.50
» » Ἔβανς » 37.77 » 63.88
» » 25ης Αὐγ. Μ. Θεοδοσάκη ☎ 27.06
Χανίων Πόρτα Μανουρᾶς τηλ. 2646

ΚΑΡΝΑΒΑΛΙ 1969
Τὸ
Κέντρου ΒΡΑΧΟΣ
ὅπως πάντα σᾶς παρουσιάζει
Τὴν ἀποκρπάτικη ΡΕΒΥ
ΘΕΑΜΑ - ΤΡΑΓΟΥΔΙ - ΧΟΡΟΣ
Ὀρχήστρα "ΦΑΝΤΑΣΙΑ,,
Μὲ τὸ δεκαμελὲς συγκρότημά της.
ΧΟΡΟΣ - ΝΑΤΥΡΕ
Τραγουδοῦν:
ΒΑΡΒΑΡΑ - ΚΑΚΙΑ - ΚΟΡΝΑΡΟΣ ΤΣΑΤΣΑΡΗΣ
καὶ ἡ βελούδινη φωνὴ τῆς Ἀθήνας
ΖΕΪΚΑ
Γνωστὴ ἀπὸ τὸ Ε.Ι.Ρ.
Κέντρον "ΒΡΑΧΟΣ,,



Η ΕΛΒΕΤΙΚΗ ΜΗΧΑΝΗ ΤΑΜΕΙΟΥ ΧΑΣΛΕΡ πληροῖ ἀπολύτως τὶς διατάξεις τοῦ Κώδικος Φορολογικῶν Στοιχείων.
Σᾶς ἀπαλλάσσει ἀπὸ τὰ δελτία λιανικῶν πωλήσεων.
Φυλάει τὰ χρήματά σας σὰν ἕνα μικρὸ ἀλλὰ ἀσφαλέστατο χρηματοκιβώτιο.
Σᾶς δίνει κάθε βράδυ γραμμένο τὸν τζίρο τῆς ἡμέρας.
Καὶ δὲν κάνει ποτὲ λάθος.

Hasler
ΓΕΝΙΚΟΙ ΑΝΤΙΠΡΟΣΩΠΟΙ ΕΛΛΑΔΟΣ
ΒΙΚΤΩΡ ΑΡΤΕΜΙΑΔΗΣ Ο.Ε.
ΑΘΗΝΑΙ:
ΔΡΑΓΑΤΣΑΝΙΟΥ 4 ΤΗΛ. 224.392
ΠΕΣΜΑΖΟΓΛΟΥ 3 ΤΗΛ. 315.295
ΘΕΣΣΑΛΟΝΙΚΗ:
ΜΗΤΡΟΠΟΛΕΩΣ 26 ΤΗΛ. 61.926

συγκρίνατε πρὶν ἀγοράσετε!

ΓΕΝΙΚΟΣ ΑΝΤΙΠΡΟΣΩΠΟΣ ΚΡΗΤΗΣ **ΚΩΣΤΑΣ ΚΑΡΟΥΖΟΣ**
Ὁδὸς Χάνδακος 18, τηλ. 58-11 Ἡράκλειον - Κρήτης
ΣΗΜ: Διὰ τὴν καλὴν λειτουργίαν τῶν ὡς ἄνω μηχανῶν διαθέτομεν ΜΟΝΙΜΟΝ εἰδικευμένον τεχνικὸν προσωπικόν

ΠΕΜΠΤΗ 20 ΦΕΒΡΟΥΑΡΙΟΥ Ξενοδοχεῖον "ΑΤΛΑΝΤΙΣ,,
Ο ΧΟΡΟΣ ΤΗΣ ΠΕΡΙΗΓΗΤΙΚΗΣ
ΣΗΜ: Παρακαλοῦνται τὰ μέλη ὅπως προμηθευθοῦν τὰς προσκλήσεις μέχρι καὶ τῆς 18ης τρέχοντος

Ὡς λέγει ὁ Κλίβελαντ

Ἡ ἄμυνα τοῦ ΝΑΤΟ πρέπει νά ἐνισχυθῆ

ΑΘΗΝΑΙ 17. — Ἡ ἀμυνα τῆς Ἀτλαντικῆς συμμαχίας ἔναντι τῆς Σοβιετικῆς ἀπειλῆς εἰς δυτικήν Εὐρώπην ἔχει ἀνάγκην ἐνισχύσεως. Τοῦτο ἐδήλωσεν χθὲς εἰς Νέαν Ὑόρκην ὁ παρά τό ΝΑΤΟ Ἀμερικανὸς πρεσβευτής κ. Κλήβελαντ προσθέσας ὅτι ἡ ἐνίσχυσις τῆς δυτικῆς συμμαχίας θά εἶναι ἓν τῶν κυριωτέρων θεμάτων πού θά συζητήση ὁ πρόεδρος Νίξον μέ τούς ἡγέτας τῶν εὐρωπαϊκῶν χωρῶν τάς ὁποίας θά ἐπισκεφθῆ τήν προσεχῆ ἑβδομάδα.

Ὁ Ἀμερικανὸς διπλωμάτης ὑπεγράμμισεν ὅτι δέν εἶναι τυχαῖον τό γεγονός ὅτι πρῶτος στα θμὸς τῆς περιοδείας τοῦ ἀρχηγοῦ τοῦ Λευκοῦ Οἴκου θά εἶναι αἱ Βρυξέλλαι ὅπου εὑρίσκεται τό Ἀτλαντικόν ἀρχηγεῖον. Περαιτέρω ὁ κ. Κλήβελαντ εἶπεν τά ἑξῆς:

Ἡ ἀμυντική ἰσχύς τῆς δύσεως εἶναι τόσον μεγάλη ὥστε ἔχει μέχρι τοῦδε ματαιώσει ὅλα τά σχέδια τῶν Ρώσων.

Γεγονός ὅμως εἶναι ὅτι αἱ δυνάμεις τοῦ ΝΑΤΟ δέν εἶναι τόσον ἰσχυραί ὅσον θά ἔπρεπε ἀπό ποιοτικῆς ἀπόψεως. Τέλος ὁ πρεσβευτής τῶν Ἡνωμένων Πολιτειῶν εἰς τό ΝΑΤΟ ἐτόνισεν ὅτι ὑπό τῶν ἡγετῶν τῆς δυτικῆς Εὐρώπης ἐκφράζεται ἡ ἐπιθυμία ὅπως οἱ Ἀμερικανοί παύσουν νά ὁμιλοῦν περί ἀποχωρήσεώς των.

ΠΡΟΧΘΕΣ ΤΗΝ ΝΥΚΤΑ

ΠΟΛΥΩΡΟΣ ΣΥΣΚΕΨΙΣ ΕΙΣ ΤΟ ΚΑΪΡΟΝ ΔΙΑ ΤΟΝ ΣΧΗΜΑΤΙΣΜΟΝ ΛΑΪΚΟΥ ΣΤΡΑΤΟΥ

Ἐπιδιώκεται τεχνητὴ αὔξησις τῆς ἐντάσεως δι' ἐπιτάχυνσιν τῶν συνομιλιῶν τῶν 4 μεγάλων

ΡΩΣΙΚΑ ΣΚΑΦΗ ΝΑΥΛΩΧΟΥΝ ΕΙΣ ΙΡΑΚΙΝΟΝ ΛΙΜΕΝΑ

ΑΘΗΝΑΙ 17— Ὁ πρόεδρος Νάσερ προ ἠδρευσεν χθὲς τὴν νύκτα τοῦ ὑπουργικοῦ συμβουλί ου τὸ ὁποῖον ἐπὶ 4ωρον ἐ μελέτησεν τὴν κατάστα σιν εἰς τὴν Μέσην Ἀνατο λὴν ὑπὸ τὸ φῶς τῶν προ σφάτων διεθνῶν ἐπαφῶν. Ὁ ὑπουργὸς πληροφοριῶν κ. Φάγιεκ ἐδήλωσεν πρὸς τοὺς ἀντιπροσώπους τοῦ τύπου ὅτι ἡ κυβέρνησις του ἐξήτασε τὰς ἐπιτελου μένας προόδους εἰς τὴν προσπάθειαν σχηματισμοῦ λαϊκοῦ στρατοῦ εἰς τὴν Αἴ γυπτον.

Ἐν τῷ μεταξὺ ἀνεβλή θη ἡ ἀποστολὴ 7.000 κατα δρομέων ἐξ Αἰγύπτου εἰς Ἰορδανίαν πρὸς ἐνίσχυσιν τῆς δυτικῆς μεθορίου τῆς χώρας αὐτῆς ἐναντίον τοῦ Ἰσραήλ. Τοῦτο ἐγνώσθη χθὲς κατόπιν συνομιλίας τοῦ Βασιλέως Χουσεΐν τῆς Ἰορδανίας μετὰ τοῦ ἀρχη γοῦ τῶν καταδρομέων Γι ασσίρ Ἀραφάτ εἰς Ἀμμάν.

Ὁ ὑπουργὸς ἀμύνης τοῦ Ἰσραήλ Στρατηγὸς Νταγι άν καὶ ὁ ἀρχηγὸς τοῦ γε νικοῦ ἐπιτελείου στρατοῦ στρατηγὸς Μπαρλέμ περι έγραψαν χθὲς ἐνώπιον τοῦ ὑπουργικοῦ συμβουλίου τὴν ἐπικρατοῦσαν κατά στασιν εἰς τὰ σύνορα τῆς χώρας ὡς καὶ εἰς τὰ κατε χόμενα ἐδάφη.

Ἐν τῷ μεταξὺ οἱ στρατι ωτικοὶ κύκλοι τοῦ Τέλ Ἀ βίβ πιστεύουν ὅτι ἡ Αἴγυ πτος ἐπιδιώκει μέχρις ἑνός βαθμοῦ τὴν αὔξησιν τῆς ἐντάσεως εἰς τὴν ζώνην τῆς διώρυγος τοῦ Σουέζ διὰ δύο κυρίους λόγους. 1) Διὰ νὰ ἐξαναγκάση τοὺς 4 μεγάλους νὰ ἐπιτα χύνουν τὰς συνομιλίας των ἐπὶ τῆς καταστάσεως εἰς τὴν Μέσην Ἀνατολὴν 2) Διὰ νὰ ἐπιτύχη ἐπιβρά δυνσιν τοῦ ἀριθμοῦ κατα σκευῆς τῶν ἀμυντικῶν ἔρ γων τὰ ὁποῖα ἤρχισε τὸ Ἰσραὴλ κατὰ μῆκος τῆς διώρυγος τοῦ Σουέζ.

Ἡ ἐφημερὶς τοῦ Καΐρου Ἄλ Ἀχράμ γράφει ὅτι ὕ ποπτοι κινήσεις Ἰσραηλι νῶν στρατευμάτων παρετη ρήθησαν κατὰ μῆκος τῶν συνόρων τῆς Ἰορδανίας. Ἀποδίδουσα τὰς πληροφο ρίας της εἰς Ἰορδανικὰς πηγὰς ἡ Αἰγυπτιακὴ ἐφη μερὶς ἀφήνει νὰ ἐννοηθῆ ὅτι ἡ κυβέρνησις τοῦ Ἀμ μάν ἀναμένει νέα στρατιω τικὴ δρᾶσιν τῶν Ἰσραηλι νῶν πρὸς ἐξουδετέρωσιν τῆς ἐνταθείσης προσφάτω δραστηριότητος τῶν Ἀρα βικῶν ὀργανώσεων διὰ τὴν ἀπελευθέρωσιν τῆς Παλαιστίνης.

Πολλὰ ἀεροπλάνα τῆς Ἰσραηλινῆς ἀεροπορίας ἐ πετέθησαν σήμερον έναν τίον ὁμάδων δολιοφθορέ ων καὶ τῶν βάσεων αὐτῶν ἐπὶ Ἰορδανικοῦ ἐδάφους εἰς σχετικὸν ἀνακοινωθὲν τοῦ Ἰσραὴλ διευκρινίζεται ὅτι ἡ ἐπιδρομὴ ἐγένετο εἰς ἀντίποινα ἐπιθέσεως διὰ πυρῶν μπαζούκας ἀπὸ τοῦ Ἰορδανικοῦ ἐδάφους έναν τίον Ἰσραηλινῆς περιπό λου εἰς τὴν κοιλάδα τοῦ Μπεῖσάν.

Τρία σοβιετικὰ πολεμι κὰ σκάφη εὑρίσκονται ἀ πὸ τῆς πρωΐας τοῦ Σαββά του εἰς τὸν λιμένα τοῦ Οὔμ Κάσρ, εἰς τὸ Νότιον Ἰράκ.

Πρόκειται περὶ ἑνός κα ταδρομικοῦ — φορέως πυ ραύλων ἑνός ἀντιτορπιλλι κοῦ καὶ ἑνὸς σκάφους ἀνε φοδιασμοῦ τὰ ὁποῖα τε λοῦν ὑπὸ τὴν ἀρχηγίαν τοῦ ναυάρχου Βεκέν.

Εἶναι ἡ πρώτη φορὰ καθ' ἣν σοβιετικὰ πολεμι κὰ ἐπισκέπτονται ἰρακινὸν λιμένα. Κατὰ τὴν εἴσοδόν των εἰς τὰ ἰρακινὰ χωρικὰ ὕδατα ἔρριψαν 13 χαιρετι στηρίους κανονιοβολι σμοὺς εἰς τοὺς ὁποίους ἀ πήντησαν αἱ ἰρακιναὶ πυ ροβολαρχίαι.

Πρὸς τὴν Ἕνωσιν Γαργαλιάνων

Ο ΑΓΚΝΙΟΥ ΟΜΙΛΕΙ ΚΟΛΑΚΕΥΤΙΚΩΣ ΔΙΑ ΤΗΝ ΕΛΛΑΔΑ

Θά ἱδρύση ταμεῖον Ὑποτροφιῶν

ΑΘΗΝΑΙ 17. — Ὁ ἀντιπρόεδρος τῶν Ἡνωμένων Πολιτειῶν κ. Ἀγκνιου ὁμιλῶν εἰς συγ κέντρωσιν τῶν μελῶν τῆς ἑνώσεως Γαργαλιά νων ἐτόνισεν ὅτι προσ βλέπει εἰς τήν ἡμέραν κατά τήν ὁποίαν ἡ ἐθνι κή καταγωγή θά ἀποτε λεῖ εἰς τήν Ἀμερικήν μόνον θέμα ὑπερηφα νείας ἔληξεν ἡ ἐποχή τῆς ἀντιδράσεως εἰς τά προβλήματα μειονοτή των προσέθεσεν καί ἐ πέστη ἡ στιγμή διά τούς Ἀμερικανούς ὅπως ἀ παντήσουν εἰς τά προ βλήματα αὐτά μέ πνεῦ μα συνεργασίας. Τέλος ὁ Ἀμερικανός ἀντιπρόε δρος ἀνεκοίνωσεν ὅτι θά ἱδρύση ταμεῖον ὑπο τροφιῶν διά τήν ἀποστο λήν νεαρῶν Ἑλληνοπαί δων εἰς τό πανεπιστή μιον Ἀθηνῶν.

Η ΧΘΕΣΙΝΗ ΚΛΗΡΩΣΙΣ ΤΟΥ ΛΑΙΚΟΥ ΛΑΧΕΙΟΥ

Ο ΑΡΙΘΜΟΣ 72718 ΚΕΡΔΙΖΕΙ 300.000 ΔΡΧ.

ΑΘΗΝΑΙ 17 (Τοῦ ἀνταποκρι τοῦ μας) — Κατὰ τὴν σημερι νὴν κλήρωσιν τοῦ Λαϊκοῦ Λα χείου ἐκέρδισαν οἱ κάτωθι ἀρι θμοί:

Ὁ ἀριθμὸς 72718 300.000
Ὁ ἀριθμὸς 20086 100.000
Ὁ ἀριθμὸς 29036 50.000

Ἀνὰ 10.000 κερδίζουν οἱ ἀ ριθμοί:
21366 32463 51628 65392 74946

Ἀνὰ 5.000 οἱ ἀρθμοὶ:
10076 16168 17557 25318 40266 41541 52252 66675 75136 77407.

Ἀνὰ 3000 οἱ ἀριθμοί:
2427 2542 16823 18043 27145 27756 36215 36711 36738 41101 45911 47970 52162 52988 60604 60668 70153 71087 72073 79975

Ἀνὰ 2000 οἱ ἀριθμοί:
1721 7762 21469 21633 26261 26504 31833 33578 43378 43920 45605 46141 49504 54501 55222 56913 58078 58556 59147 67702 68177 68365 71515 73113 75047 75122 76796 77048 78069 78780

Ἀνὰ 1000 οἱ ἀριθμοὶ:
3011 3127 3326 4136 5678 6765 10446 13143 16571 17283 18045 18505 21147 21962 23286 24617 27191 30428 31224 32547 33716 34848 35736 37240 38620 41006 41927 42259 43219 45193 49652 51279 51482 51657 52534 54013 54059 57507 57548 58336 58562 60577 62075 65238 67908 70452 73068 74325 75315 76832.

Ἀνὰ 40 δραχμὰς κερδίζουν πάντες οἱ ἀριθμοὶ οἱ λήγοντες εἰς 8.

ΠΟΤΕ ΕΠΙΒΑΛΛΕΤΑΙ Ο ΦΟΡΟΣ ΑΝΑΔΡΟΜΙΚΑ

ΑΘΗΝΑΙ 17. — Διευκρινίζεται, ὅτι τό ζήτημα τῶν ὁρίων τῆς ἀ ναδρομικῆς ἐπιβολῆς φόρου, τό ὁποῖον συνε ζητήθη προχθὲς ἐνώπι ον τοῦ Συμβουλίου Ἐ πικρατείας, ἀφορᾶ εἰς τό πρό τῆς ἰσχύος τοῦ νέου Συντάγματος νομι κόν καθεστώς. Διότι τό ἰσχῦον Σύνταγμα, εἰς τό ἄρθρον 82, ἀπαγορεύει ἀπολύτως τήν ἐπιβολήν φόρου διὰ νόμου ἀνα δρομικῆς ἰσχύος.

ΜΠΡΕΖΝΙΕΦ - ΟΥΑΜΠΡΙΧΤ ΣΥΝΗΝΤΗΘΗΣΑΝ ΧΘΕΣ

ΑΘΗΝΑΙ 17— Τὸ Σοβιετικὸν εἰδησεο γραφικὸν πρακτορεῖον ΤΑΣΣ μεταδίδει ὅτι ὁ γραμματεὺς τοῦ Σοβιετικοῦ ΚΚ κ. Μπρέζνιεφ συνην τήθη σήμερον εἰς Μόσχαν μετὰ τοῦ ἡγέτου τῆς ἀνατο λικῆς Γερμανίας κ. Βάλ τερ Οὔλμπριχτ.

ΧΟΡΟΕΣΠΕΡΙΣ

Πρὸς ἐνίσχυσιν τοῦ ἐν Ἡρακλείῳ τμήματος τοῦ

ΕΛΛΗΝΙΚΟΥ ΕΡΥΘΡΟΥ ΣΤΑΥΡΟΥ

Σήμερον 18 Φεβρουαρίου 1969 ὥρα 10 μ.μ. εἰς τὰς αἴθουσας τοῦ ξενοδοχείου

"ΞΕΝΙΑ„

ΜΕΓΑΣ ΛΑΧΝΟΣ

ΤΕΤΑΡΤΗ
19 Φεβρουαρίου 1969
Χορευτικὸν Κέντρον

"ΤΡΙΑ ΑΣΤΕΡΙΑ„

Πλατεῖα ἄνω Ἀρχανῶν
Μέγας Χορὸς
ΤΟΥ ΜΟΡΦΩΤΙΚΟΥ ΣΥΛΛΟΓΟΥ ΑΡΧΑΝΩΝ
Πλήρης Ὀρχήστρα ΤΖΑΖ
Ἐπὶ πλέον ΜΠΟΥΖΟΥΚΙ μέ τραγούδια ἀπό τὴν ἐξαίρετη Ντιζές
ΜΑΡΙΚΑ ΧΑΪΔΕΜΕΝΗ
Γλέντι μέχρι πρωΐας
Ἐπίσης ἕνα πλούσιο Λαχεῖο ἀπό ἐκλεκτὰ δῶρα.
Ὥρα ἐνάρξεως 9 μ.μ. Τιμὴ εἰσιτηρίου δρχ. 20.
Ἡ αἴθουσα ἔχει ἀνακαινισθῆ πλήρως καὶ θερμαίνεται ἄριστα.

Εἰς τὸ ταχ. Ταμιευτήριον

ΧΩΡΙΣ ΠΡΟΗΓΟΥΜΕΝΟΝ Η ΑΥΞΗΣΙΣ ΤΩΝ ΚΑΤΑΘΕΣΕΩΝ ΚΑΤΑ ΤΟ 1968

Θεαματικὴν ἄνοδον ἐνεφάνι σαν κατὰ τὸ 1968 αἱ καταθέ σεις ἰδιωτῶν εἰς τὸ Ταχυδρομι κὸν Ταμιευτήριον. Ἡ σημειω θεῖσα ἐτησία καθαρὰ αὔξησίς των ἀνῆλθεν εἰς τὸ ἄνευ προη γουμένου ποσὸν τῶν 2800 ἑκατ. δρχ., ἔναντι 465 ἑκατ. τοῦ 67 1.576 ἑκατ. τοῦ 1966 καὶ 731 τοῦ 1965.

Ὑπογραμμίζεται ἐκ τοῦ Ὑ πουργείου Συντονισμοῦ ὅτι ἡ καταπληκτικὴ αὐτὴ ἄνοδος τῶν καταθέσεων εἰς τὸ Ταχυδρομι κὸν Ταμιευτήριον, ὅπου κατ' ἐ ξοχὴν συγκεντροῦται ἡ λαϊκὴ ἀποταμίευσις ἀποδεικνύει σα φῶς τὴν ἔκτασιν τῆς ἐμπιστοσύ νης τοῦ Ἑλληνικοῦ Λαοῦ πρὸς τὴν ἐβραιωθεῖσαν πλέον σταθε ρότητα τοῦ Ἐθνικοῦ νομίσματο ς, συνεπεία τῆς ὑγιοῦς καὶ ὁμαλῆς ἀνελίξεως τῆς Οἰκονο μίας τῆς Χώρας.

Τὸ γεγονὸς τοῦτο προστίθε ται, μεγιστοποιεῖται ἔτι περαι τέρω ἂν ληφθῆ ὑπ' ὄψιν, ὅτι ἡ αὔξησις τῶν καταθέσεων συνε τελέσθη ὑπὸ καθεστὼς ἀμετα βλήτου ἐπιτοκίου καταθέσεων.

Παράλληλος πρὸς τὴν αὔξη σιν τῶν καταθέσεων ἦτο καὶ ἡ κατὰ τὸ 1968 αὔξ(σις τῶν πά σης φύσεως χορηγήσεων τοῦ Ταχυχρονικοῦ Ταμιευτηρίου καὶ μάλστα μὲ ἐπωφελεστέρους διὰ τοὺς δανειοδοτουμένους ὅρους ὅπως τῆς μειώσεως τοῦ ἐπιτο κίου ἀπὸ 6,5 εἰς 6% τῆς μειώ σεως τῆς ἀπαιτουμένης προ λείας τῶν συνταξιούχων ἀπὸ 40% εἰς 20% καὶ τέλος τῆς ἐπι μηκύνσεως τοῦ χρόνου ἐξοφλήσι ως τῶν δανείων ἀπὸ 20 εἰς 16 ἔτη.

Δι' ὅλων αὐτῶν τῶν εὐεργετι κῶν μέτρων ἡ Ἐθνικὴ Κυβέρνη σις ἐξεδήλωσε διὰ μίαν ἀκόμη φορὰν τὰ αἰσθήματά της ἀγό πης καὶ στοργῆς πρὸς τὰς ἀσθε νεστέρας οἰκονομικῶς τάξεις ὡς καὶ τὴν ἀπόφασίν της ὅπως με ταβάλη τὰς ἀπραγματοποιή τους ὑποσχέσεις τοῦ παρελθόν τος εἰς παραδειγματιζούσας πράξεις.

Χωρὶς νά ἐνθουσιάσουν

Ο ΟΦΗ ΚΑΙ ΟΛΥΜΠΙΑΚΟΣ ΜΟΙΡΑΣΤΗΚΑΝ ΤΟΥΣ ΒΑΜΒΟΥΣ

Ὁ Ἡρόδοτος ἐθριάμβευσε μέ 5-0

Τὴν Κυριακὴ μεταβαίνει εἰς Χανιὰ

Οἱ φίρμες καί οἱ φα νέλλες δέν κάνουν τίς ὁμάδες. Αὐτό εἶναι τό συμπέρασμα πού θ᾽ ἔπρε προχθὲς ἀπό τόν ἀγῶνα ΟΦΗ — Ὀλυμπιακοῦ, ὁ ὁ ποῖος ἔληξε ἰσόπαλος ἄνευ τερμάτων.

Οἱ Ὀλυμπιακοί νόμι σαν ὅτι ἦτο δυνατόν νά κερδίσουν τόν ἀγῶνα μέ τά ὀνόματά των. Ἴσως νά ἐσκέφθησαν ὅτι θά ἔκαναν καί περίπατο. Ἀπενοητεύθησαν, ὅμως, ὅταν ἀντελήφθησαν τήν πραγματικότητα καί ἀπε νοήτευσαν — μέ τήν σει ρά τους — τούς φιλά θλους πού παρηκολού θησαν τό μάτς.

Ὁ ἄλλοτε θρυλικὸς Ὀ λυμπιακός, ἡ ὁμάδα τοῦ Δαρίβα, τοῦ Σούλη, τοῦ Γκιόκα, τοῦ Ὑφαντῆ, τοῦ Ἀρ. Παπάζογλου, καί τόσων ἄλλων μενά λων ποδοσφαιριστῶν πού μούσκευαν τήν φανέλ λα πρός δόξαν τῆς ἐρυ θρόλευκης ἰδέας, ἦτο τήν Κυριακή ἀννώρι στος Κανείς συνδυα σμός, οὔτε ἕνα στοπάρι σμα, τό ἕνα — δύο ἄφαν το, τά τρίνωνα περίπα το· Γενικά δέν ἔνινε οὔ τε μία ὀρθή ἐνέργεια πού νά εἶχε σκοπόν τήν παραβίασι τῆς ἑστίας τοῦ Ἀδαμάκη.

Μόνον μερικές ἀτομι κές ἐνέργειες πού δέν ἦτο δυνατόν νά καρποφορήσουν διότι οἱ ἀμυν τικοί τοῦ ΟΦΗ ἦσαν ὑπέ ροχοι.

Φυσικά οἱ Ὀλυμπια κοί ἔχουν ἕνα... ἐλα φρυντικό. Ὅτι οἱ ποδο σφαιρισταί τοῦ ΟΦΗ δέν τούς ἄφησαν νά ἀνα πτυχθοῦν καί δέν τούς ...βοήθησαν νά κερδί σουν.

Καλύτεροι σάν ἄτομα οἱ Σιῶκος, Μποτίνος, καί Ζαντέρογλου.

Ὅσον ἀφορᾶ τόν ΟΦΗ ἀσφαλῶς θά εἶχε κερδί σει τό μάτς ἂν ἤξερε ὅτι εἶχε νά ἀντιμετωπί ση ἕναν Ὀλυμπιακό, ὅ πως ὁ προχθεσινός. Δη λαδή ἂν γνώριζαν ὅτι ἡ ὁμάς τοῦ Πειραϊ ἦτο τόσον εὔκολος ἀντίπα λος θά ἔριχναν τό βά ρος εἰς τήν ἐπίθεσιν. Ὑπολογίζοντας, ὅμως, ὅτι ὁ Ὀλυμπιακός θά ἔ παιζε καλό ποδόσφαιρο, φυσικον ἦτο νά προσε χθῆ περισσότερον ἡ ἄ μυνα.

Γενικά δυνάμεθα νά εἴπωμεν ὅτι ὁ ΟΦΗ ἐπέ τυχεν πλήρως τόν ἐπι διωκόμενον σκοπόν του καί ὅτι οἱ περισσότεροι ποδοσφαιρισταί ἔφεραν εἰς αἴσιον πέρας τήν ἀ ποστολήν ἡ ὁποία τούς εἶχε ἀνατεθῆ.

Κορυφαῖοι ἀπό τόν ΟΦΗ ὁ Παπαθεοφάνους καί ὁ Θέμελης. Καί οἱ δύο ἐξουδετέρωσαν πλήρως τούς Γ. Σιδέρη καί Μποτίνο, ἀντιστοί χως, οἱ ὁποῖοι ἦσαν οἱ προσωπικοί των ἀντίπα λοι. Τούς ἀκολούθησαν εἰς ἀπόδοσιν οἱ Μπουρ δαμῆς, Λεμονῆς καί Ἀ λεξανδρῆς.

Καλή ἡ διαιτησία τοῦ κ. Κρεούζη.

ΜΕΡΙΚΕΣ ΦΑΣΕΙΣ

Εἰς τό 20' ὁ Λεμονῆς «ἔπισσε» ἰσχυρό σούτ ἀπό τό ὕψος τῆς περιο χῆς καί ἡ μπάλλα βρῆκε τό ὁριζόντιο δοκάρι τοῦ Ξαρχάκου.

Εἰς τό 37' ὁ Μποτίνος ἔστειλε τήν μπάλλα εἰς τήν δοκόν.

Εἰς τό 40' ὁ Βουζου νεράκης ἀστόχησε ἀπό τέσσερα μέτρα.

Εἰς τό 46' ὁ Παπαθεο φάνους ἀπέκρουσεν μέ τό χέρι ἀλλά ὁ διαιτητής οὐδέν ἐσημείωσε. Προηγουμένως οἱ Ὀλυμ πιακοί εἶχαν κάνει φά ουλ εἰς βάρος τοῦ Ἀ δαμάκη.

Εἰς τό 62' ὁ Ν. Σιδέ ρης ἐκτύπησεν ἐν ψυ χρῷ τούς Λεμονῆ, Μπουρ δαμῆ.

Εἰς τό 70' ὁ Βουζου νεράκης ἀνετράπη ἐντὸς τῆς μικρῆς περιοχης ἀπό τόν Ζαντέρογλου ἀλλά ὁ διαιτητής παρεί δε τάν φάσιν σημειώσας κόρνερ.

— Τόν ἀνῶνα παρηκο λούθησεν καί ὁ Γενικὸς Γραμματεύς Ἀθλητισμοῦ κ. Κ. Ἀσλανίδης, ὁ ὁποί ος μετά τήν λῆξι του ἐ δήλωσε τά ἑξῆς: «Τό μάτς ἦτο καλόν καί οἱ ἀντίπαλοι ἔπαιζαν ἀνδρι κά καί καθαρά.

— Διετέθησαν 8.100 εἰσιτήρια (νέο ρεκόρ) καί εἰσεπράχθησαν 317. 750 δραχμές.

— Πρό τοῦ κυρίως ἀ γῶνος ἡ ἐφηβική ὁμάς τοῦ Ὀλυμπιακοῦ ἐπε βλήθη τῆς ἀντιστοίχου τοῦ ΟΦΗ μέ 5 — 1. Ἀ ξίζει νά σημειωθῆ ὅτι οἱ ἔφηβοι τοῦ ΟΦΗ ἀπώλε σαν δύο πέναλτυ (τό ἕνα ἀπεκρούσθη καί τό ἕτερον ἔβγηκε ἄουτ).

ΘΡΙΑΜΒΟΣ ΤΟΥ ΗΡΟΔΟΤΟΥ

Νέον θρίαμβο ἐπέτυ χεν τήν Κυριακή τό πρωΐ εἰς τό γήπεδόν του ὁ Ἡρόδοτος συντρίψας τήν Α.Ε. Ρεθύμνης μέ 5 — 0.

Τά τέρματα τῆς νικη τρίας ἐσημείωσαν οἱ Μα χλᾶς 3 (19', 78' 80'), Σμαραγδάκης (70') καί Μωραΐτης (88').

Ἐπιτυχὴς ἦτο ἡ διαιτη σία τοῦ κ. Μιχελινάκη.

— Ὁ Ἡρόδοτος δίδει τήν προσεχῆ Κυριακή τόν τελευταῖον του ἀ γῶνα εἰς τά Χανιά, ὅπου θά ἀντιμετωπίση τήν το πικήν Ἀναγέννησιν. Ἡ ὁμάς τῆς Ἁλικαρνασσοῦ ἔστω καί μέ ἰσοπαλίαν ἀ νακηρύσσεται πρωταθλή τρια Κρήτης. Τοῦτο θεω ρεῖται βέβαιον, μετά μά λιστα τήν παρουσία εἰς τήν ὁμάδα τοῦ ἀρίστου τεχνικοῦ κ. Παν. Δεληγιώργη, ἡ ἐργασία τοῦ ὁποίου ἤρχισεν νά φαί νεται.

Ἐπ' εὐκαιρία τοῦ εἰς Χανιὰ ἀγῶνος του ὁ Ἡ ρόδοτος θά διορανώση μενάλην ἐκδρομήν.

ΣΩΤΟΣ ΠΑΙΔΑΚΗΣ

ΤΡΑΥΜΑΤΙΣΜΟΣ ΓΕΩΡΓΟΥ

Ὁ Δημ. Μπιτσιλέος, ἐ τῶν 18, γεωργός, κάτοι κος Ἀτσαλένιου, ἐνῶ εἰργάζετο εἰς ἀνρόν πα ρά τήν φοινικιᾶ, διά γε ωργικοῦ σκαπτικοῦ μη χανήματος λόγω προσ κρούσεως τούτου ἐπί σκληροῦ ἀντικειμένου ἐξετοξεύθη ἐμπροσθεν ἐπί τῶν φρεζῶν τῆς μη χανῆς μέ ἀποτέλεσμα τόν σοβαρόν τραυματι σμόν του.

Οὗτος δ ἐκομίσθη εἰς τό Πανάνειον.

ΕΡΓΑΤΙΚΟΝ ΑΤΥΧΗΜΑ

Ὁ Νικ. Κομνηνάκης, ἐ τῶν 36, ἐργάτης, κάτοι κος Ἀγ. Βαρβάρας, ἐρ γαζόμενος εἰς ἀνενει ρομένην ἐλαιοθήκην παρά τό χωρίον Θραψα νός, κατέπεσεν ἐξ ἰκοι ώματος μέ ἀποτέλεσμα νά τραυματισθῆ.

Μετεφέρθη εἰς τήν κλινικήν («Ἁγ. Μαρίνα»).

ΣΥΛΛΗΨΙΣ ΔΙΑΡΡΗΚΤΟΥ

Συνελήφθη εἰς Μάταλ λα ὁ Ἐμμ. Τσαβολάκης, ἐτῶν 24, ἀρτεργάτης, κά τοικος Πιτσιδίων, κατηγο ρούμενος ὡς συνεργὸς τοῦ γνωστοῦ διαρρήκτου Σπ. Γιανιώτη.

Οὗτος ἀνακρινόμενος ὡμολόγησεν ὅτι διέρρη ξεν τό παρά τό χωρίον Σίββα παντοπωλεῖον τοῦ Ι. Συγγελάκη.

ΒΑΣΙΛΕΙΟΝ ΤΗΣ ΕΛΛΑΔΟΣ ΥΠΟΥΡΓΕΙΟΝ ΔΗΜ. ΕΡΓΩΝ Δ)ΝΣΙΣ ΤΕΧΝ. ΥΠΗΡΕΣΙΩΝ ΝΟΜΟΥ ΗΡΑΚΛΕΙΟΥ
Ἀριθμ. Πρωτ. Τ. 1133)843
ΠΕΡΙΛΗΨΙΣ ΔΙΑΚΗΡΥΞΕΩΣ

Τὴν 21ην Φεβρουαρίου 1969 ἡμέραν Παρασκευὴν καὶ ὥραν 11—12 π.μ. (12η λῆξις ἀποδο χῆς προσφορῶν) διενεργηθήσ ται εἰς τὰ Γραφεῖα τῆς Δ)σε ως Τεχνικῶν Ὑπηρεσιῶν Ν. Ἡ ρακλείου φανερὰ μειοδοτικὴ δη μοπρασία δι' ἐκπτώσεως εἰς ὁ κεραίας μονάδας ἐπὶ τῆς ἐκτ ὸν ἐπὶ τῶν τιμῶν τοῦ τιμολο γίου καὶ προϋπολογισμοῦ τῆς μελέτης διὰ τὴν ἀνάδεξιν ἐργο λάβου ἐγκαταστάσεως ἐξαερι σμοῦ ἑστίας εἰς τὸ οἴκημα τοῦ Κρατικοῦ Χημείου παράρτημα Ἡρακλείου προϋπολογισμοῦ δρχ. ὀκτὼ χιλιάδων (8.000).

Δεκτοὶ ἐργολάβοι Δημ. Ἔρ γων καὶ ἀνεγνωρισμένοι ἐμπει ροτέχναι. Ἐγγύησις συμμετο χῆς δρχ. ἑκατὸν ἑξήκοντα (160) εἰς ἐγγυητικὴν ἐπιστολὴν κατὰ τὰ νόμιμα. Πληροφορίαι παρέ χονται εἰς τὰ Γραφεῖα τῆς Δ) σεως Τεχνικῶν Ὑπηρεσιῶν Ν. Ἡρακλείου κατὰ τὰς ἐργασί μους ἡμέρας καὶ ὥρας (ἀρμο δία κ. Καμπουράκη).

Ἐν Ἡρακλείῳ τῇ 17—2—69
Ὁ Δ)ντὴς Τ.Υ.Ν.Η.
ΝΙΚ. ΠΑΠΑΔΑΚΗΣ
Νομ)κὸς ἐπὶ 3ω βαθμῶ

Ἀνακοίνωσις

Φέρεται εἰς γνῶσιν τῶν πω λητῶν γεωργικῶν φαρμάκων ὅτι ἀπὸ 14 —1—1969 ἀπαγορεύε ται ἡ πώλησις γεωργικῶν φαρ μάκων παρ' οἱουδήποτε μὴ ἔ χοντος ἄδειαν ἐμπορίας Φυτο φαρμάκων τοῦ Ὑπουργείου Γε ωργίας.

Οὐδεμία παράτασις δύναται νὰ δοθῆ καὶ οὐδεμία δικαιολο γία θὰ ἰσχύση καθ' ὅτι διὰ πα λαιοτέρων ἀνακοινώσεων μας εἴχομεν γωρίση εἰς τοὺς πάν τας τὴν ἐφαρμογὴν τοῦ ὑπ' ἀρι θμὸν 19)30—12—67 Β. Δι οτάγματος σχετικῶς μὲ τὴν ἐ μπορίαν τῶν Φυτοφαρμάκων.

Εἰς τὴν ἐν λόγω ἀπαγόρευ σιν ὑπόκεινται πάντα τὰ γεωργι κὰ φάρμακα πλὴν τῶν ἑτοιμο χρήστων οἰκιακῶν ἐντομοκτό νων (ἀεροζόλ).

Δι' ὑστάτην φορὰν εἰδοποι οῦνται πάντες οἱ ἀσχολούμενοι μὲ τὴν ἐμπορίαν τῶν γεωργικῶν Φαρμάκων (Ἀντιπρόσωποι, οἰ κοι, ὀργανισμοί, ἔμποροι, παν τοπῶλαι κλπ.) ὅπως ἐφ' ὅσον δι' οἱονδήποτε λόγον δὲν ἔτυ χον τῆς σχετικῆς ἀδείας ἐμπο ρίας φυτοφαρμάκων παρὰ τοῦ Ὑπουργείου Γεωργίας νὰ παύ σουν τὴν πώλησιν τοιούτων καθ' ὅτι ἐν ἐναντία περιπτώσει θὰ ὑποστοῦν τὰς ἐκ τοῦ Νόμου προβλεπομένας κυρώσεις.

Ἡράκλειον τῇ 13—2—1969
Ὁ Δ)ντὴς Γεωργίας Νομοῦ Ἡ ρακλείου
ΘΕΟΦ. ΣΕΡΓΕΝΤΑΝΗΣ

Ἀνακοίνωσις

Ἡ Ἕνωσις Γ. Συνεται ρισμῶν Ἡρακλείου ἀνα κοινοῖ ὅτι ἀπό σήμερον Τρίτην 18ην τρέχοντος μηνὸς ἄρχεται ἡ κατα βολὴ τῶν Συντάξεων Ο. Γ.Α. εἰς τούς Συνταξιού χους ἀγρότας Δήμου Ἡ ρακλείου μέ τήν ἑξῆς σειράν ἐπωνύμων:

Α Β Γ Δ 18ην Φεβρουα ρίου ἡμέραν Τρίτην.
Ε Ζ Η Θ 19ην Φεβρουα ρίου ἡμέραν Τετάρτην.
Ι Κ Λ Μ 20ὴν Φεβρουα ρίου ἡμέραν Πέμπτην.
Ν Ξ Ο Π 21ην Φεβρουα ρίου ἡμέραν Παρα σκευήν.
Ρ Σ Τ Υ 22αν Φεβρουα ρίου ἡμέραν Σάββα τον.
Φ Χ Ψ Ω 25ην Φεβρουα ρίου ἡμέραν Τρίτην.

Ἀπαραίτητος ἡ προ σκόμισις ὑπευθύνου Δη λώσεως διά τό ἀμετάβλη τον τῆς οἰκογενειακῆς κατοστάσεως τοῦ Συν ταξιούχου κ.λ.π.

Μέ ἐντυπες δηλώσεις θά ἐφοδιάζωνται οἱ Συν ταξιοῦχοι ἀπό τά Γρα φεῖα τῆς Ἑνώσεως ἢ ἀπό τόν Ἀνταποκριτήν.

Ἐν Ἡρακλείῳ τῇ 17) 2) 1969
(Ἐκ τῆς Ἑνώσεως Γ. Συν)σμῶν Ἡρακλεί ου).

Η ΚΙΝΗΣΙΣ ΤΗΣ ΑΓΟΡΑΣ ΜΑΣ

Η ΤΟΠΙΚΗ ΑΓΟΡΑ

Ε