ΑΘΗΝΑΓΟΡΑΣ ΜΥΚΩΝΙΑΤΗΣ
(Διευθυντὴς 1946—1964)

ΔΙΕΥΘΥΝΣΙΣ: Α. ΜΥΚΩΝΙΑΤΗ

ΑΡΧΙΣΥΝΤΑΚΤΗΣ: Σ. ΣΤΑΥΡΑΚΑΚΗΣ

Ἔτος 22ον ἀρ. φύλλου 6799
Περίοδος Β' Τιμὴ φύλλου 1,50



ΠΑΤΡΙΣ

ΚΑΘΗΜΕΡΙΝΗ ΠΡΩΪΝΗ ΕΦΗΜΕΡΙΣ



ΠΑΡΑΣΚΕΥΗ 23 ΜΑΪΟΥ 1969

ΓΡΑΦΕΙΑ — ΤΥΠΟΓΡΑΦΕ
Ὁδὸς Θεσσαλονίκης 2

ΤΗΛ. Διευθύνσεως 64-5
Συντάξεως 26-2

ΗΡΑΚΛΕΙΟΝ—ΚΡΗΤΗΣ

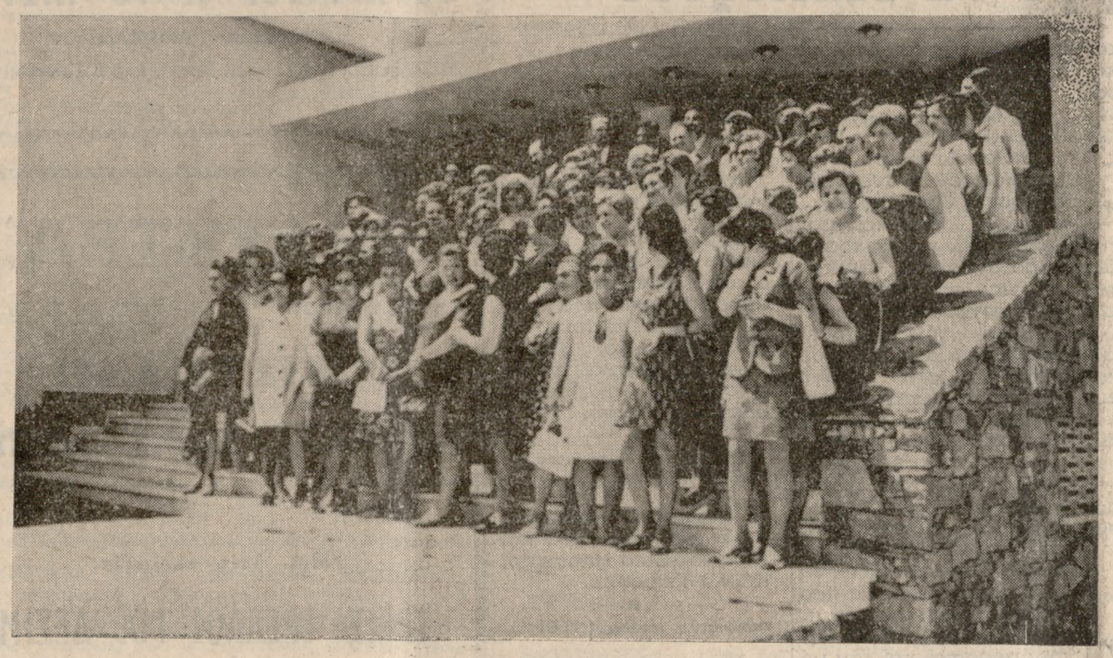

ΕΙΣ ΤΟ ΚΡΕΤΑ ΜΠΙΤΣ

ΜΕΤΕΚΠΑΙΔΕΥΤΙΚΟΝ ΣΕΜΙΝΑΡΙΟΝ ΣΤΕΛΕΧΩΝ ΤΗΣ TUPPERWARE ΑΠΟ ΟΛΗΝ ΤΗΝ ΕΛΛΑΔΑ

Στὸ ΚΡΕΤΑ — ΜΠΙΤΣ ἔχουν συγκεντρωθῆ ἀπὸ χθὲς γιὰ δυὸ ἡμέρες 90στελέχη τῆς ΤΑΠΠΕΡΓΟΥΕΡ ἀπὸ ὅλην τὴν Ἑλλάδα προκειμένου νὰ παρακολουθήσουν ἕνα εἰδικὸ ἐκπαιδευτικὸ πρόγραμμα. Τὸ πρόγραμμα παρακολουθεῖ καὶ ὁ εἰδικῶς ἀφιχθεὶς ἐκ Βρυξελλῶν ἀντιπρόεδρος τῆς Ἑταιρείας κ. ΡΟΜΠΕΡΤ ΜΠΟΝΤΣΟΝ.

Ἡ ΤΑΠΠΕΡΓΟΥΕΡ γνωστὴ μας ἀπὸ τὰ περίφημα σκεύη της ἀπὸ πολυ εθυλαίνιον ποὺ κλείνουν ἐρμητικὰ γιὰ νὰ διατηρήσουν ὅτι τοποθετοῦμε φρέσκο ἄν πρέπει νὰ διατηρηθῆ φρέσκο ἢ ξερὸ ἄν πρέπει νὰ διατηρηθῆ ξερό, εἶναι ἕνας ἀπὸ τοὺς τριάντα περίπου κλάδους τῆς μεγάλης Ἀμερικανικῆς Χημικῆς καὶ Φαρμακευτικῆς Βιομηχανίας REXALL ἥτις μετὰ τὴν Διεθνοποίησίν της μετωνομάσθη ἐσχάτως εἰς J. DARTINDUSTRIES, μὲ ἕδραν τὸ ΛΟΣ ΑΝΤΖΕΛΕΣ.

Εἰς τὴν Ἑλλάδα ἐγκατεστάθη τὸ ἔτος 1964 καὶ ἔκτοτε ἐπεξέτεινεν τὴν δραστηριότητά της εὐρύτατα. Ἡ Ἑλλὰς ἀπετέλεσεν τὴν βάσιν τῆς Ἑταιρείας διὰ τὴν Μέσην Ἀνατολήν Βορ. Ἀφρικήν, Κύπρον, ἤδη δὲ διαπραγματεύεται τὴν ἐξ' Ἑλλάδος ἐπέκτασιν τῆς δραστηριότητός της εἰς Γιουγκοσλαβίαν καὶ Ἰταλίαν.

Τὸ Ἐργοστάσιον τῆς ἐπιχειρήσεως ἐν Ἑλλάδι ἔχει ἐγκατασταθῆ εἰς τὰς Θήβας καὶ ἐξ αὐτοῦ ἐξάγονται προϊόντα εἰς ὅλας τὰς προαναφερθείσας χώρας πραγματοποιοῦνται δὲ ἐξαγωγαὶ ὡρισμένων εἰδῶν ΤΑΠΠΕΡΓΟΥΕΡ εἰς Βραζιλίαν, Παναμᾶ καὶ ἄλλας χώρας τῆς Λατινικῆς Ἀμερικῆς.

Ἡ Ἑταιρεία ἔχει συνολικῶς 89 Ἐργοστάσια εἰς διάφορα μέρη τοῦ Κόσμου καὶ ὁ κύκλος ἐργασιῶν της θὰ ὑπερβῆ τὸ 1969 τὰ ἑπτακόσια ἑκατομμύρια δολλάρια.

Τὸ ἐκπαιδευτικὸ αὐτὸ πρόγραμμα διευθύνουν ὁ Γενικὸς Διευθυντὴς τῆς Εταιρείας ἐν Ἑλλάδι κ. Ἀλέξανδρος Παπαδάκης καὶ οἱ Διευθυνταὶ κ.κ. Κ. Γιανακόπουλος, Διευθυντὴς Διοικήσεως Πωλήσεων, Α. Ἀθανασιάδης, Προωθήσεως Πωλήσεων, Σ. Ἰατρόπουλος, Περιφερειακὸς Διευθυντὴς Πωλήσεων Βορ. Ἑλλάδος καὶ Χ. Ξυδιᾶς, Περιφερειακὸς Διευθυντὴς Πωλήσεων Νοτ. Ἑλλάδος, καὶ αἱ Διευθύντριαι Πωλήσεων Περιοχῶν Ἀθηνῶν κ. Σ. Δημητριάδου, Σ. Παναριέλλου, Θεσσαλονίκης κ. Α. Μακρῆ, Θράκης κ. Κ. Καραβιώτου.

Συμμετέχουν δὲ αἱ κάτωθι κυρίαι, στελέχη τῆς Ἑταιρείας:

Σερλιάγκου Ἄννα
Μακρυδάκη Ἀδαμαντία
Τσουκαλᾶ Ναυσικᾶ
Οἰκονομίδου Εἰρήνη
Σπυριδοπούλου Σούλα
Λοΐζου Ἔφη
Κοτρώνη Μαίρη
Παπαρίδου Μαίρη
Ραφαηλάκη Ρένα
Παυλίδου Ἰφιγένεια
Κογιανοῦ Τζέννυ
Παπαφακλῆ Ἀδριάννα
Μελαχροινοῦ Ἑλένη
Σταυροπούλου Ἀλέκα
Φιωτάκη Χριστίνα
Ἀλαμάνου Ντόλλυ
Ζήση Λίτσα
Νικολιδάκη Πόπη
Βόνα Ἀγλαΐα
Μαρκοπούλου Δήμητρα
Λιδωρίκη Ἠλεάνα
Ροζολῆ Πολυτίμη
Καρυστινοῦ Εὐαγγελία
Κούτμου Γαρουφαλιὰ
Κωνσταντάρα Γιούλα
Καλλίρη Γεωργία
Σέττα Ντίνα
Εἰρήνη Ἀθηνᾶ
Ἀκύλα Γιούλα
Δρακάκη Εὐτυχία
Τὲλιου Τώνια
Γιαννίρη Νίτσα
Κορολῆ Ἄβα
Σεΐρολῆ Ἀγγελικὴ
Χριστοδούλου Ταση
Πολυδώρου Μαίρη Μερσίνη
Βλάχου Ἀμαλία
Βαϊτέδη Τζέννυ
Φάρρου Εὐαγγελία
Λυκομήτρου Φώφη
Κλοῦν Ἔλλη
Χρυσάφη Ἑλένη
Κομόμβα Μαρία
Βενιζέλου Κούλα
Σπανδάγου Σοφία
Μαυροκεφάλου Ἔφη
Μελετίου Δήμητρα
Κώνστα Εὐτυχία
Σταματάκη Ἐλευθερία
Γεραμάνη Εἰρήνη
Βιντζιλάκη Εὐτυχία
Γκουντέλα Ὑψηπύλη
Ἀμαρίλλιο Ἔρικα
Ἀντζιτζόγλου Ναυσικᾶ
Μωϋσίδου Ρόη
Τσαλουχίδου Σοφία
Πιπίνου Σούζυ
Γκόγκου Τούλα
Τσουτάκη Ἀσπασία
Καραμίχου Πιπίνα
Ἀποστολίδου Τούλα
Μικρούλη Βούλα
Βαμβακᾶ Εὐαγγελία
Μικρίδου Παγώνα
Ἀλβέρτη Ἀνέτα
Ξυράφη Μαίρη
Λιαργκόβα Μαίρη
Οὐζούνη Ντίνα
Ντόλα Ἔφη
Βρεττοῦ Περσεφόνη
Κουκουζέλη Τούλα
Παράση Δέσποινα
Ζαρήμη Σοφία
Καρανίκα Ντίνα
Νικολαΐδου Μαρία
Ἐμμανουηλίδου Εὐσταθία

Στὸ εἰδυλλιακὸ περιβάλλον τοῦ «Κρέτα Μπίτς» τὸ ὁποῖο ἀπὸ πέρυσι προσφέρει τὶς ὑπηρεσίες του στὸν τουρισμὸ τῆς Κρήτης, τὰ 90 περίπου στελέχη τῆς ἑταιρίας ΤΑΠΕΡΓΟΥΕΡ κατὰ ἕνα διάλυμμα τοῦ δημέρου σεμιναρίου.

ΑΦΙΚΝΟΥΝΤΑΙ ΣΗΜΕΡΟΝ 40 ΒΕΛΓΟΙ ΒΟΥΛΕΥΤΑΙ

Ἀναμένονται νὰ ἀφιχθοῦν σήμερον, ἀεροπορικῶς εἰς τὴν πόλιν μας προερχόμενοι ἐκ Χανίων 40 Βέλγοι βουλευταί, 10 δημοσιογράφοι καὶ 15 ἀνώτεροι ἀξιωματικοί, μὲ ἐπικεφαλῆς τὸν Ἀρχηγὸν τοῦ Βελγικοῦ Γενικοῦ Ἐπιτελείου στρατηγὸν Βιθέριο.

Οὗτοι θὰ ἐπισκεφθοῦν τὰς ἀρχαιότητας.

Ὁ Δήμαρχος Ἡρακλείου κ. Νικ. Χατζάκης θὰ δεξιωθῆ τοὺς ἀνωτέρω σήμερον τὸ ἑσπέρας εἰς τὸ ξενοδοχεῖον «ΑΤΛΑΝΤΙΣ».

ΕΠΙ ΤΗ ΕΠΕΤΕΙΩ ΤΗΣ ΚΑΤΑΣΤΡΟΦΗΣ ΤΗΣ

Οἱ κ.κ. Σ. Παττακὸς καὶ Ν. Μακαρέζος μετέβησαν χθὲς εἰς τὴν Κάνδανον

ΤΟΥΣ ΥΠΟΔΕΧΘΗΣΑΝ ΟΙ ΝΟΜΑΡΧΑΙ ΚΡΗΤΗΣ

Τὸ ἀπόγευμα εὐρεῖα σύσκεψις εἰς Χανιά

ΑΘΗΝΑΙ 22.— Ὁ ΑΝΤΙΠΡΟΕΔΡΟΣ τῆς Κυβερνήσεως καὶ ὑπουργὸς Ἐσωτερικῶν κ. Παττακὸς καὶ ὁ ὑπουργὸς Συντονισμοῦ κ. Μακαρέζος ἀφίκοντο τὴν 8ην πρωϊνὴν εἰς Χανιά. Εἰς τὸν ἀερολιμένα ὑπεδέχθησαν τὰ μέλη τῆς Κυβερνήσεως οἱ νομάρχαι τῆς μεγαλονήσου, ἐκπρόσωποι τῶν στρατιωτικῶν ἀρχῶν καὶ πλῆθος κόσμου, ἐνῶ τμῆμα σμηνιτῶν ἀπέδωσεν τιμάς. Ἐκ τοῦ ἀεροδρομίου ὁ κ. ἀντιπρόεδρος τῆς Κυβερνήσεως καὶ ὁ κ. ὑπουργὸς συντονισμοῦ ἀνεχώρησαν εἰς Κάνδανον προκειμένου νὰ ἀποτίσουν φόρον τιμῆς ἐκ μέρους τῆς ἐθνικῆς κυβερνήσεως πρὸς τοὺς ἡρωϊκοὺς νεκροὺς τῆς κωμοπόλεως ἡ ὁποία κατὰ τὴν μάχην τῆς Κρήτης κατεστράφη ὁλοσχερῶς ὑπὸ τῶν Γερμανῶν.

Τὰ μέλη τῆς Ἐθνικῆς κυβερνήσεως ἀφίκοντο εἰς τὴν ἡρωϊκὴν κωμόπολιν περὶ τὴν 9.30 οἱ δὲ κάτοικοι τῆς περιοχῆς ἐπεφύλαξαν εἰς αὐτὰ ἐγκάρδιον ὑποδοχήν. Ἀφοῦ ἐψάλη δοξολογία χοροστατούντων τῶν Μητροπολιτῶν, Κισσάμου καὶ Σελίνου κ. Εἰρηναίου καὶ Εἰρηνουπόλεως κ. Νικοδήμου ἐτελέσθη εἰς τὸ μνημεῖον τῆς κωμοπόλεως ἐπιμνημόσυνος δέησις μετὰ τὸ πέρας τῆς ὁποίας κατετέθησαν στέφανοι ὑπὸ τοῦ Αου ἀντιπροέδρου τῆς κυβερνήσεως, ἐκπροσώπων τῆς Ἐκκλησίας καὶ τῶν ἐνόπλων δυνάμεων τῶν τοπικῶν ἀρχῶν καὶ ἄλλων.

Ἐν συνεχείᾳ ὡμίλησεν ὁ πρόεδρος τῆς κοινότητος ὁ ὁποῖος ἐξῆρε τὴν σημασίαν τῆς θυσίας τῶν ἡρωϊκῶς πεσόντων κατὰ τὴν μάχην τῆς Κρήτης καὶ ἀνεφέρθη εἰς τὰ ἱστορικὰ γεγονότα τῆς ἐποχῆς ἐκείνης.

Ἀκολούθως παρετέθη πρόγευμα πρὸς τιμὴν τῶν ἐπισήμων, ἀπαντῶν δὲ κατ' αὐτὸ εἰς προσφώνησιν τοῦ Μητροπολίτου Εἰρηναίου ὁ πρῶτος ἀντιπρόεδρος τῆς κυβερνήσεως εἶπεν μεταξὺ ἄλλων τὰ ἑξῆς:

«Μὲ συγκίνησιν εὑρισκόμεθα σήμερον μαζί σας διὰ νὰ ἀποτίσωμεν φόρον τιμῆς ἐκ μέρους τῆς Ἐθνικῆς Ἐπαναστατικῆς κυβερνήσεως καὶ ἰδιαιτέρως τοῦ ἡγέτου αὐτῆς πρωθυπουργοῦ κ. Γ. Παπαδοπούλου εἰς Κάνδανον ἀλλὰ καὶ ὁλόκληρον τὴν περιοχήν τοῦ Σελίνου».

Περαιτέρω ἀφοῦ ἀνεφέρθη εἰς τὰ γεγονότα καὶ εἰς τὰ ἡρωϊκὰ κατορθώματα τῶν κατοίκων τῆς κοινότητος κατὰ τὴν ἐποχὴν ἐκείνην ἐξῆρε τὴν σημασίαν των, κατέληγεν δὲ ἐτόνισεν:

Ἡ Ἐπανάστασις τῆς 21ης Ἀπριλίου 1967 ἀπέδειξεν ὄχι μόνον τὰ φιλελεύθερνικά της αἰσθήματα ἀλλὰ καὶ τὴν θετικήν της συμβολὴν εἰς τὴν διεθνῆ εἰρήνην διασφαλίζουσα τὴν ἐσωτερικὴν ἑνότητα καὶ τὴν κοινωνικὴν εἰρήνην τῆς χώρας ἐπαγρυπνοῦσα ἐπὶ τῶν συνόρων τῆς πατρίδος καὶ ἀποκαθιστῶσα διεθνεῖς σχέσεις ἐπ' ἀμοιβαίᾳ ὁτητι σεβασμοῦ ἐθνικῆς ἀνεξαρτησίας καὶ τῶν αἰσθημάτων φιλίας. Ὑπὸ τὰς προϋποθέσεις ταύτας συνέχισεν συμπατριῶται τῆς Κανδάνου καὶ τῆς Κρήτης δύνασθε νὰ αἰσθάνεσθε ἀσφαλεῖς δι' ἕνα μέλλον λαμπρόν.

Τοῦτο ὑπεσχέθη ἡ ἐπανάστασις καὶ τοῦτο ἔρχεται ὑπὸ τὰς εὐλογίας τοῦ παντοδυνάμου θεοῦ. Μετὰ τὸ πρόγευμα ἐπραγματοποιήθη εἰς Κάνδανον σύσκεψις κατὰ τὴν ὁποίαν ἐξητάσθησαν τοπικὰ θέματα καὶ ἐλήφθησαν ἀποφάσεις διὰ τὴν προώθησιν.

Περὶ τὴν μεσημβρίαν ὁ κ. ἀντιπρόεδρος τῆς κυβερνήσεως καὶ ὁ κ. ὑπουργὸς συντονισμοῦ ἀνεχώρησαν εἰς Παλαιόχωραν οἱ κάτοικοι τῆς ὁποίας ὡς καὶ τῶν ἐνδιαμέσων χωρίων ἐπεφύλαξαν εἰς τὰ μέλη τῆς κυβερνήσεως θερμοτάτην ὑποδοχήν.

Τὴν 5ην ἀπογευματινὴν ἐπραγματοποιήθη εἰς τὴν νομαρχίαν Χανίων εὐρεῖα σύσκεψις ὑπὸ τὴν προεδρίαν τοῦ ἀντιπροέδρου τῆς κυβερνήσεως καὶ παρουσία τοῦ ὑπουργοῦ συντονισμοῦ.

Εἰς τὴν σύσκεψιν συμμετεῖχον οἱ Νομάρχαι Κρήτης, προϊστάμενοι Δημοσίων Ὑπηρεσιῶν καὶ λοιποὶ ἁρμόδιοι ὑπηρεσιακοὶ παράγοντες, ἐξητάσθησαν δὲ θέματα ἀφορῶντα εἰς τὴν περιφερειακὴν ἀνάπτυξιν τῆς Κρήτης.

Ο κ. ΥΠΟΥΡΓΟΣ ΣΥΝΤΟΝΙΣΜΟΥ ΔΙΑ ΤΗΝ ΜΑΧΗΝ ΤΗΣ ΚΡΗΤΗΣ

Τηλεγραφήματα τοῦ πρὸς τὸν κ. Νομάρχην

Ὁ ΥΠΟΥΡΓΟΣ Συντονισμοῦ κ. Μακαρέζος, εἰς τὴν πρόσκλησιν τοῦ κ. Νομάρχου Ἡρακλείου ὅπως παραστῆ κατὰ τὴν ἐπέτειον τῆς Μάχης τῆς Κρήτης ἀπήντησεν διὰ τοῦ ἑξῆς τηλεγραφήματος:

ΚΥΡΙΟΝ
ΝΟΜΑΡΧΗΝ ΗΡΑΚΛΕΙΟΥ
ΗΡΑΚΛΕΙΟΝ — ΚΡΗΤΗΣ

«Εὐχαριστῶ θερμῶς διὰ φιλόφρονα πρόσκλησί ἣν ἀντιλαμβάνομαι ὡς ἐπιτέλεσιν ἱεροῦ καθήκοντος πρὸς γενναίους μαχητὰς ἱστορικῆς Μάχης τῆς Κρήτης.

»Συγχαίρω πρωτεργάτας Ἡρώου Ἐθνικῆς εὐγνωμοσύνης ὅπερ θὰ καταυγάζῃ ἀνθρωπότητα καὶ θὰ διδάσκῃ ἐπιγιγνομένους περὶ ἀξίας ἀγώνων καὶ αὐτοθυσίας ὑπὲρ ἰδανικῶν ἐλευθερίας.

»Λυποῦμαι διότι ἀμετάθετοι Κυβερνητικαί ὑποχρεώσεις δὲν μοῦ ἐπιτρέπουν νὰ παραστῶ.

ΝΙΚΟΛ. ΜΑΚΑΡΕΖΟΣ
Ὑπουργὸς Συντονισμοῦ

Προχθὲς εἰς τὸν Κρουσῶνα

ΤΑ ΑΠΟΚΑΛΥΠΤΗΡΙΑ ΤΗΣ ΠΡΟΤΟΜΗΣ ΤΟΥ ΑΝΤ. ΓΡΗΓΟΡΑΚΗ "Η ΣΑΤΑΝΑ

Παρέστησαν αἱ ἀρχαί

Τελετουργοῦντος τοῦ Σεβ. Ἀρχιεπισκόπου Κρήτης κ. Εὐγενίου καὶ κληρικῶν ἐκ τῶν πέριξ χωρίων καὶ παρουσίᾳ τῶν πολιτικῶν καὶ στρατιωτικῶν ἀρχῶν Ἡρακλείου ἐτελέσθησαν προχθὲς τὴν 21ην Μαΐου εἰς ἀτμόσφαιραν ἐθνικῆς ἐξάρσεως τὰ ἀποκαλυπτήρια τῆς προτομῆς τοῦ ἀειμνήστου ἥρωος Κρουσῶνος Ἀντωνίου Γρηγοράκη τοῦ θρυλικοῦ Σατανᾶ.

Τὴν 3ην μ.μ. τῆς Τετάρτης ἀφοῦ ἐψάλη τρισάγιον εἰς τὸν ἱερ. Ναὸν τοῦ Ἁγ. Κων)νου ἐνταῦθα ἐπὶ τοῦ εἰδικοῦ ὄστεο φυλακίου ὅπου εἶχον ἐναποτεθῆ τὰ ὀστᾶ τοῦ Γρηγοράκη, ἐσχηματίσθη ἀφοῦ τμῆμα στρατοῦ ἀπέδωσε τιμάς, πομπή, ἡ ὁποία κατέληξε πεζῇ εἰς πύλην Χανίων, ὁπόθεν οἱ μετέχοντες ἐπέβησαν αὐτοκινήτων καὶ ὤδευσαν πρὸς Κρουσῶνα.

Ἐκεῖ ἀνέμεναν τὴν πομπὴν ἐν συναγερμῷ ἅπαντες οἱ κάτοικοι τῆς Κωμοπόλεως, οἱ μαθηταὶ τῶν σχολείων παρατεταγμένοι μὲ μικρὰς σημαίας, παρεῖχαν μίαν συγκινητικὴν καὶ πατριωτικὴν εἰκόνα.

Μετὰ τὴν ἄφιξιν τῆς πομπῆς ἐγένετο ἡ ἀποκάλυψις τῆς προτομῆς τοῦ Γρηγοράκη, κατόπιν ἐψάλη τρισάγιον ὑπὸ τοῦ ἀρχιεπισκόπου Εὐγενίου συμπαρατεταγμένου ὑπὸ τοῦ κλήρου καὶ τῶν καλογραιῶν τῆς ὑπὲρ θεν τοῦ Κρουσῶνος Ἱερᾶς Μονῆς τῆς Ἁγίας Εἰρήνης εἶτα δὲ ἐπηκολούθησε ἡ κατάθεσις στεφάνων.

Τὴν κατάθεσιν στεφάνων συνώδευαν σύντομοι ἀλλὰ θερμοὶ λόγοι, ἐξαίροντες τὰ ἔργον καὶ τὴν προσωπικότητα τοῦ καπετὰν Ἀντώνη Γρηγοράκη — Σατανᾶ, ἡ μορφὴ τοῦ ὁποίου ὑπῆρξε δεσπόζουσα κατὰ τὴν Μάχην τῆς Κρήτης.

Ἡ σεμνὴ καὶ συγκινητικὴ τελετὴ ἔληξε μὲ τὸν Κρητικὸν καὶ Ἐθνικὸν ὕμνον, ἀφοῦ πρῶτον ἐτηρήθη σιγὴ ἑνὸς λεπτοῦ εἰς μνήμην τοῦ θρυλικοῦ Κρουσανιώτη ἥρωος ἡ προτομὴ τοῦ ὁποίου κοσμεῖ τὴν πρὸ τοῦ ἀνεγειρομένου περικαλοῦς ἱεροῦ Ναοῦ τῆς Ἁγίας Τριάδος μεγάλην πλατεῖαν.

Τὸ πρόγραμμα τῆς ὅλης τελετῆς ἦτις διεξήχθη μὲ τάξιν παραδειγματικὴν διηύθυνε λίαν ἐπιδεξίως ὁ διδάσκαλος κ. Κ. Μανουρᾶς.

Μετὰ τὸ πέρας τῶν Ἀποκαλυπτηρίων, ἡ Κοινότης Κρουσῶνος παρέθεσε πλούσιον γεῦμα εἰς τοὺς μετασχόντας τῆς τελετῆς.

Οὕτω ἡ Κοινότης Κρουσῶνος τιμῶσα τὸ ἡρωϊκὸν τέκνον της, ἐτίμησε ἑαυτήν, καὶ ἐβράβευσε τὴν ἀνδρείαν καὶ τὴν ἀνιδιοτελῆ θυσίαν ὑπὲρ τῆς ἐλευθερίας καὶ τῆς αἰωνίας Πατρίδος μας τῆς Κρήτης.

'Επιστολαί

Η ΑΠΑΓΩΓΗ ΚΡΑΪΠΕ ΚΑΙ ΑΙ ΕΘ. ΟΡΓΑΝΩΣΕΙΣ ΚΡΗΤΗΣ

ΥΠΟ τοῦ Ἄρχοντος Διδασκάλου τοῦ Γένους κ. Ἐμμ. Πετράκη ἐλάβομεν τὴν κατωτέρω ἐπιστολήν:

Πρὸς τὴν Ἐφημερίδα «Πατρὶς» Ἐνταῦθα

Κύριε Διευθυντά,

Παρακαλῶ ὅπως δημοσιεύσητε εἰς τὴν ἔγκριτον ἐφημερίδα σας τὴν παρὰ πόδας ἐπιστολὴν τοῦ κ. Κωνσταντίνου Πολυχρονάκη, ἀναφερομένην εἰς δύο βασικὰς ἐπιτυχίας τῆς Ἐθνικῆς Ὀργανώσεως Κρήτης (Ε.Ο.Κ.) κατὰ τὴν Γερμανικὴν Κατοχὴν καὶ ἀμέσως μετ' αὐτήν ἤτοι τὴν ΑΛΛΑΓΗΝ τοῦ σχεδίου τῆς ἀπαγωγῆς τοῦ στρατηγοῦ Κράϊπε καὶ τὴν ΜΑΤΑΙΩΣΙΝ τοῦ σχηματισμοῦ πραγματικῶν «σοβιέτ» εἰς τὴν ὕπαιθρον τοῦ Νομοῦ μας τὴν ὁποίαν ἐπεδίωξε τὸ ΕΑΜ πρὸς ἀντικατάστασιν τῶν νομίμων Ἐθνικῶν Ἀρχῶν.

Καὶ διὰ μὲν τὴν ἐν λόγω ἀλλαγὴν τοῦ σχεδίου θὰ σᾶς κατατοπίσῃ δι' αὐτογράφου σημειώματός του ὁ προϊστάμενος τῆς ΕΟΚ ἰατρὸς κ. Μ. Λυγνός διὰ δὲ τὴν ματαίωσιν τῶν σχεδίων τοῦ Κομμουνισμοῦ «σοβιέτ» εἰς τὴν Κρήτην, ἡ ἐπιστολὴ τοῦ κ. Πολυχρονάκη ἐξαντλεῖ τὸ ζήτημα.

Μετὰ τιμῆς
Ε.Λ. Πετράκης
Ἄρχων Διδάσκαλος τοῦ Γένους.

Η ΕΠΙΣΤΟΛΗ ΤΟΥ κ. ΠΟΛΥΧΡΟΝΑΚΗ

Ἀγαπητὲ Φίλε κ. Πετράκη

Εἰς ἐφημερίδα τῶν Ἀθηνῶν δημοσιεύεται, μὲ πολλὲς ἀναφορὲς, ἡ ἀπαγωγὴ τοῦ Γερμανοῦ Στρατηγοῦ Κράϊπε. Δὲν ἐπιτρέπεται ἕνα σύγχρονον γεγονὸς νὰ διαστρέφεται τόσον πολύ. Εἰς ἑτέραν ἐφημερίδα —τὸ «Ἔθνος» — εἰς ἀπάντησιν τῶν ἀνακριβειῶν, ἐδημοσιεύθη ἡ ἀκριβὴς περιγραφὴ τοῦ γεγονότος τῆς ἀπαγωγῆς ληφθεῖσα —ὡς δηλώνει ἡ ἐφημερίς — ἀπὸ τὸ βιβλίον τοῦ κ. Πετράκη «Ἡ Ἐθν. Ὀργάν. Κρήτης κατὰ τὴν Γερμανικὴν Κατοχήν».

Νομίζω ὅτι καλὸν θὰ ἦτο, νὰ δοθῆ εἰς τὴν δημοσιότητα τὸ μέρος τοῦ βιβλίου, ποὺ ἀφορᾶ τὴν ἀπαγωγὴν τοῦ Γερμ. Στρατηγοῦ, καὶ χάριν τῆς ἱστορίας καὶ διὰ νὰ πληροφορηθοῦν οἱ σύγχρονοι τὰ ἀκριβῆ γεγονότα τῆς ἀπαγωγῆς καὶ νὰ μὴ τὰ διαβάζουν ὡς μυθιστόρημα.

Νομίζω λοιπὸν ὅτι ἐσεῖς μετὰ τοῦ ἰατροῦ κ. Λυγνοῦ, ποὺ μὲ τόσην ψυχραιμίαν καὶ σύνεσιν ἐδείξατε καὶ εἰς τὴν περίπτωσιν τῆς ἀπαγωγῆς Κράϊπε, ὥστε νὰ ἀποφευχθοῦν μεγάλαι ἐπιτόπιαι συμφοραί, ὀφείλεται

(ΣΥΝΕΧΕΙΑ εἰς τὴν 4ην σελίδα)

ΑΦΙΧΘΗ Ο ΑΥΣΤΡΑΛΟΣ ΠΡΕΣΒΕΥΤΗΣ

Προερχόμενος ἐκ Χανίων ἀφίχθη χθὲς εἰς τὴν πόλιν μας ὁ ἐν Ἀθήναις πρεσβευτὴς τῆς Αὐστραλίας κ. Γκίλχριστ, συνοδευόμενος ὑπὸ τῆς συζύγου του καὶ τῆς θυγατρός του.

Οἱ ἀνωτέρω θὰ παραμείνουν ἐπ' ὀλίγας ἡμέρας εἰς τὴν πόλιν μας διαμένουν δὲ εἰς τὸ ξενοδοχεῖον «ΑΤΛΑΝΤΙΣ»

ΔΕΚΑΔΕΣ ΝΕΚΡΟΙ ΕΚ ΤΟΥ ΚΑΥΣΩΝΟΣ ΕΙΣ ΒΙΡΜΑΝΙΑΝ

ΑΘΗΝΑΙ 22. — Κατὰ πληροφορίας ἀπὸ τὴν Ραγκούν πρωτεύουσαν τῆς Βιρμανίας 115 τουλάχιστον ἄτομα ἀπεβίωσαν λόγω καύσωνος ὁ ὁποῖος ἐπικρατεῖ εἰς τὸ βόρειον καὶ τὸ κεντρικὸν τμῆμα τῆς χώρας.

'Ιστορίες τοῦ χωριοῦ

ΤΟΥ ΣΚΟΤΩΜΕΝΟΥ ΤΟ ΜΝΗΜΑ

Τοῦ κ. ΚΩΣΤΗ ΦΡΑΓΚΟΥΛΗ - ΑΝΤΑΙΟΥ

Κοντὰ μεσημέρι μπλιὸ βρεθήκανε στοὶ λαγκάδες. Εἶχε καί τότες ὁ τόπος ἀμπέλια σὰν καὶ σήμερο κι ἦταν Αὔγουστος Μπήκανε σέ μιά πεζούλα, κόφανε σταφύλια, καί κάτσανε νά ξελαφάξουνε.

— Ἴντα λές, Κερίμ ἀγά, καλὰ 'ναι σὰν ἐκάτσαμε, νά μοιράσωμε;

— Καλά 'ναι εἶπε ὁ ἀγάς.

Ἔβγαλε τότε ὁ Χριστιανὸς τσί λαγούς ἀπὸ τό σακκούλι του, τσί φκαίρεσε καταγῆς.

— Μοίρασε ἀγά, λέει ὁ Μανώλης.

— Ὄχι, μοίρασ' ἐσύ, εἶπε, ὁ ἀγάς.

Τό σωστὸ ἤτανε νά πάρει ὁ καθένας τσί μισούς. Ὁ Χριστιανὸς ὅμως πού κάτεχε τό ταμάχι τοῦ Τούρκου, μοίρασε σάν ραγιάς. Οἱ λαγοί σανε πέντε.

— Καλὰ 'ναι νά πάρεις ἐσύ, Κερίμ ἀγά τσί τρεῖς κι ἐγὼ τσί δυό, γῆ νά κρατήξω μόνο τόν ἕνα. Κι ἤγιασε τόν πιά μεγάλο.

— Διάξε ὅπως θές εἶπε ὁ Ἀρβανίτης κακόκεφος, καί τό μάτι του ἐπεσε στό λαγό πού σακκούλιαζε ὁ Μανώλης. Μά κάτεχε πώς δέν εἶχε ξανά βάνω ἄλλη φορά ὀρτάκη.

— Γιάντα, Κερίμ ἀγά, ἤφταιξα σου ποθές καί δέν τό κατέχω;

— Γιατί δέ σάζει, ὀρέ τ' ἄστρο μας μπλιό, εἶπε ὁ Τοῦρκος.

— Καί γιάντα ἤσαζε πρῶτας;

— Γιατί 'σουνε λεύτερος, παστρικὸς καί δέν εἶχες ἀλίσι — βερίσι μέ γυναῖκα. Ἐδά πού παντρεύτεις ἐμουρντάρεψες κι ἐγρουσούζεψες καί μένα εἶπε αὐστηρά ὁ Κερίμ. Δέν κάνετε τεμπεσι — μπελί νισάφι καθ ἀργά, ἐσύ κι ἡ γυναῖκα σου, ἐντεψίζησες!...

Σέ τέτοιες ὧρες εἶναι καλύτερα νά σωπαίνει κανένας. Ὁ Τοῦρκος ἐγύρευε ἀφορμὴ νά ξεσπάσει γιατί τοῦ φταίγανε καί τά ροῦχα του, πού λέμε. Γιά κεῖνο καί δέν τοῦ μίλησε ὁ Μανώλης.

— Γιάντα δέν ἀπλογᾶσε ὀρέ; δέν ἔχω δίκιο: εἶπε ὁ ἀγάς, πού ἤθελε καυγά.

— Δίκιο κι ἄδικο, εἶπε ὁ Χριστιανός, τό κυνήγι κατέχεις το πούρι Κερίμ ἀγά, εἶναι στό λάχει. Γιά κειόνα λένε «Τοῦ πουλολόγου, τοῦ ψαρά τοῦ κυνηγοῦ τό πιάτο...». Ἄλλη φορά θά βγάλεις, εἶπα, τήν ξεπεσούρα, γιατί 'σαι καλὸς κυνηγός... Δέν εἶχε ὥρα μπλιό γιά γκρίνια γιατί ἄρχισε νά καψώνει. Βάλανε τσί λαγούς στά σακκούλια καί φύγανε. Σ' ὅλο τό δρόμο μπροστά ὁ Τοῦρκος πισω ὁ Χριστιανὸς, πήγαιναν χωρίς νά μιλοῦν Μαῦρα σχέδια ἔβγανε, μέ τό νοῦ του ὁ μπουρμᾶς.

Κι ἅμα περνούσανε στό μέρος πού 'ναι τώρα τό μνῆμα λέει ὁ Ἀγᾶς: Πήγαινε ὁμπρὸς ὀρέ, γιὰ

● ΣΥΝΕΧΕΙΑ εἰς τὴν 4ην σελίδα

ΑΝΕΧΩΡΗΣΕΝ Ο ΥΠΑΡΧΗΓΟΣ ΤΟΥ ΠΥΡΟΣΒΕΣΤΙΚΟΥ

Ἀφοῦ ἐπεθεώρησεν τὰς Πυροσβεστικὰς Ὑπηρεσίας Κρήτης, ἀνεχώρησεν χθὲς τὴν πρωΐαν ἐπιστρέφων εἰς τὴν ἐν Ἀθήναις ἕδραν του ὁ ὑπαρχηγὸς τοῦ Πυροσβεστικοῦ Σώματος κ. Δήμας Ἀνδρόνικος.

Οὗτος διέμενεν εἰς τὸ ξενοδοχεῖον «ΑΣΤΟΡΙΑ».

ΕΓΚΑΙΝΙΑ ΠΑΙΔΙΚΗΣ ΧΑΡΑΣ

Εἰς τὰ πλαίσια τῶν ἑορτῶν τῶν Κνωσίων Ἀνθεστηρίων ἔγιναν χθὲς τὸ ἀπόγευμα τὰ ἐγκαίνια τῆς παιδικῆς χαρᾶς Ὁ ἄσεως ἐντὸς τοῦ Δημοτικοῦ Ἀγροκηπίου.

ΟΙ ΕΚΠΡΟΣΩΠΟΙ ΤΗΣ "ΤΑΠΠΕΡΓΟΥΕΡ,,

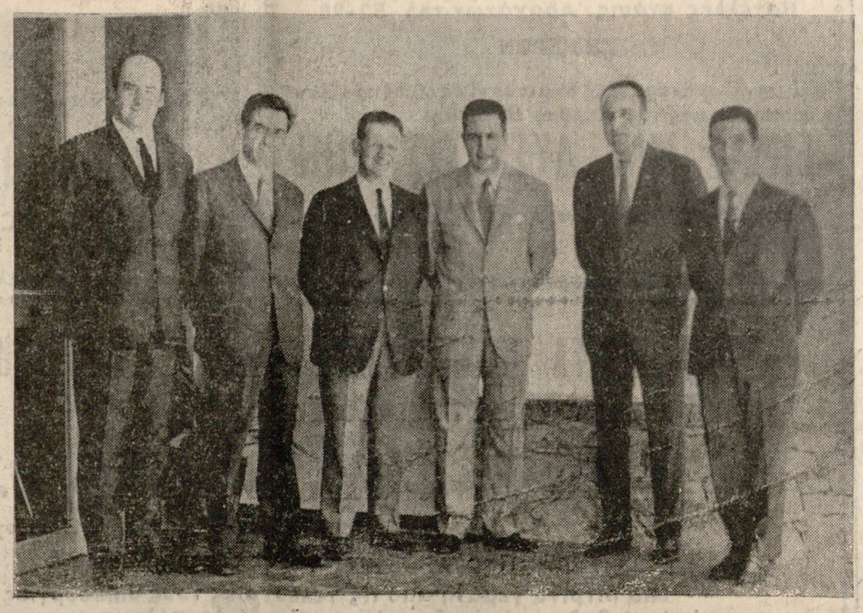

**Μέλη τῆς ἐν Ἑλλάδι Διευθύνσεως τῆς Ἑταιρίας μετὰ τοῦ ἀντιπροέδρου ΤΑΠΠΕΡΓΟΥΕΡ κ. Ρόμπερτ Μπάντσον

Κοινωνικά

ΜΝΗΜΟΣΥΝΑ

Τελοῦμεν μεθαύριον Κυριακὴν 25ην τρ. 40ήμερον μνημόσυνον εἰς τὸν νεκροταφειακὸν Ναὸν Ἀναστάσεως Πειραιῶς ὑπὲρ ἀναπαύσεως τῆς ψυχῆς τοῦ προσφιλοῦς μας συζύγου, πατρὸς καὶ πάππου

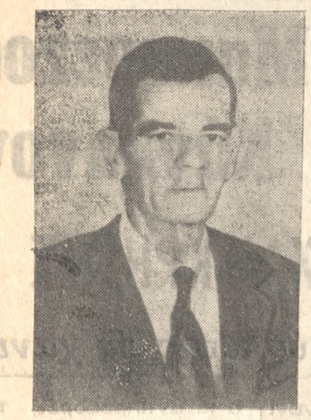

ΚΩΝ. ΜΕΡΑΜΒΕΛΛΙΩΤΑΚΗ

καὶ παρακαλοῦμεν τοὺς τιμῶντας τὴν μνήμην του ὅπως παραστῶσι.

Οἱ Τεθλιμμένοι:
Ἡ σύζυγος
Χρυσούλα Μεραμβελλιωτάκη
Τὰ Τέκνα
Οἱ λοιποὶ συγγενεῖς

Τελοῦμεν μεθαύριον Κυριακὴ καὶ ὥραν 8,30 π.μ. εἰς τὸν ἱερὸν Ναὸν Ἁγίου Κων)νου (Νεκροταφεῖον) 40ήμερον μνημόσυνον ὑπὲρ ἀναπαύσεως τῆς ψυχῆς τοῦ προσφιλοῦς μας συζύγου πατρὸς καὶ πάππου



ΕΜΜ. ΑΠΛΑΔΙΑΝΑΚΗ

καὶ παρακαλοῦμεν πάντας τοὺς συγγενεῖς καὶ φίλους τοὺς τιμώντας τὴν μνήμην του ὅπως παρευρεθοῦν.

Οἱ τεθλιμμένοι
Ἡ μήτηρ: Χριστίνα Ἀπλαδιανάκη
Ὁ ἀδελφὸς: Ἰωάννης Ἀπλαδιανάκης
Οἱ θεῖοι

Μεθαύριον Κυριακὴν 25)5)69 καὶ ὥραν 8.30 π.μ. τελοῦμεν εἰς τὸν Ἱερὸν Ναὸν Ἁγίου Κων)νου (Νεκροταφεῖον) 40θήμερον μνημόσυνον ὑπὲρ ἀναπαύσεως τῆς ψυχῆς τῆς προσφιλοῦς μας συζύγου ἀδελφῆς καὶ θείας

ΧΡΥΣΗΣ Γ. ΒΑΣΙΛΕΙΟΥ

καὶ παρακαλοῦμε τοὺς τιμῶντας τὴν μνήμην της ὅπως παρευρεθῶσιν.

Ὁ Σύζυγος: Γ. Βασιλείου
Οἱ ἀδελφοί: Μαρίτσα Λιναρδάκη — Κων Λιναρδάκης — Σταμ. Καραβοκύρη.
Οἱ Ἀνεψιοί

Τελοῦμεν αὔριον Σάββατον 24.5.1969 καὶ ὥραν 8 π.μ. εἰς τὸν Ἱερὸν Ναὸν Ἁγίου Κωνσταντίνου (Νεκροταφεῖον) ἐτήσιο μνημόσυνον ὑπὲρ ἀναπαύσεως τῆς ψυχῆς τοῦ προσφιλοῦς ἡμῶν πατρὸς καὶ πάππου ΖΑΧΑΡ. Γ. ΑΝΥΦΑΝΤΑΚΗ

Αἱ οἰκογένειαι: Κ. Ἀνυφαντάκη, Ε. Βασιλείου, Δ. Σταυριανάκη.

Μεθαύριον Κυριακὴν 25 Μαΐου τελοῦμεν εἰς τὸν ἱερὸν ναὸν Ἁγίου Κων)νου (Νεκροταφεῖον) 40 θήμερον μνημόσυνον τοῦ προσφιλοῦς μας συζύγου καὶ πατρός

ΕΜΜΑΝΟΥΗΛ ΔΑΤΣΕΡΗ

καὶ παρακαλοῦμεν τοὺς τιμῶντας τὴν μνήμην του ὅπως παραστοῦν.

Ἡράκλειον 24 Μαΐου 1969
Ἡ σύζυγος: Σταυρωτὴ Δατσέρη
Τὰ τέκνα 1,—2

Τελοῦμεν μεθαύριον Κυριακὴν 25ην Μαΐου ἐν τῷ ἱερῷ Ναῷ Ἁγίου Κων)νου (Νεκροταφεῖον) καὶ περὶ ὥραν 8,30 π.μ. ἐτήσιον μνημόσυνον ὑπὲρ ἀναπαύσεως τῆς ψυχῆς τοῦ προσφιλοῦς μας συζύγου πατρὸς ἀδελφοῦ καὶ υἱοῦ

ΝΙΚΟΛΑΟΥ ΣΤ. ΔΙΒΙΝΗ

καὶ παρακαλοῦμεν τοὺς συγγενεῖς καὶ φίλους τοὺς τιμῶντας τὴν μνήμην του ὅπως παραστοῦν

Οἱ τεθλιμμένοι
Ἡ σύζυγος: Ἀργυρὴ Διβινὴ
Τὰ τέκνα: Σταῦρος Διβινῆς, Ἄννα Διβινῆ
Ἡ μήτηρ
Οἱ ἀδελφοὶ 1—2

Μεθαύριον Κυριακὴν 25ην Μαΐου καὶ περὶ ὥραν 8,30 π.μ. τελοῦμεν εἰς τὸν Ἱερὸν Ναὸν Παναγίας Σταυρακίων 40θήμερον μνημόσυνον ὑπὲρ ἀναπαύσεως τῆς Ψυχῆς τῆς προσφιλοῦς μας μητρός

ΣΟΦΙΑΣ Γ. ΤΣΑΤΣΑΚΗ

καὶ παρακαλοῦμεν πάντας τοὺς τιμῶντας τὴν μνήμην της ὅπως παρευρεθῶσι.

Τὰ τέκνα: Ἰωάννης Γ. Τσατσάκης, Παναγιώτης καὶ Εὐγενία Παπαντωνάκη.

Αἱ ἐγγονοί

Λεωφορεῖον θέλει ἀναχωρήσῃ διὰ τὴν μετάβασιν εἰς τὸ χωρίον Σταυράκια τὴν 8ην πρωϊνὴν ἐκ τῆς Χανίων Πόρτας καὶ ἐκ τῆς Πλατείας Σταθμεύσεως Ὑπεραστικῶν Λεωφορείων. 1—2

ΑΛΙΚΗ ΣΟΥΡΙΑΔΑΚΗ
Χειρ. Ὀδοντίατρος
Δέχεται εἰς τὴν «Πολυκλινικὴν» τηλ. ἰατρείου 2390 τηλ. οἰκία 3890

Κινηματογράφοι

ΗΛΕΚΤΡΑ
Βιετνὰμ: Πόλεμος χωρὶς μέτωπο

ΝΤΟΡΕ
Μπούφαλο Μπίλ

ΚΡΟΝΟΣ
Εἶναι μεγάλος ὁ καῦμός

ΑΠΟΛΛΩΝ
Στὴ σκιὰ μιᾶς ἀγάπης

ΡΟΜΑΝΤΙΚΑ
Ὁρκίζομαι εἶμαι ἀθῶα

ΓΑΛΑΞΙΑΣ
Ὁ ψεύτης

ΑΝΤΥΑΝΝΑ
Εἶμαι μιὰ δυστυχισμένη

ΣΤΑΥΡΩΤΗ
Τὸ κορίτσι μὲ τὸ πιστόλι

ΜΑΡΙΝΑ
Κάτι κουρασμένα παλληκάρια

ΟΡΦΕΥΣ
Κατάρα εἶναι ὁ Χωρισμὸς

ΣΤΑΔΙΟΝ
Ὀγιὸς τοῦ Ἀλῆ Μπαμπᾶ

ΚΑΣΤΡΟ
Τὰ πουλιὰ πεθαίνουν στὸ Περοῦ

ΤΗΛΕΟΡΑΣΙΣ
ΑΜΕΡΙΚΑΝΙΚΗΣ ΒΑΣΕΩΣ ΗΡΑΚΛΕΙΟΥ
ΔΙΑΥΛΟΙ 6—8

Παρασκευή 23—5—69

2.00 Νέα
2.05 Ἡ Μάχη. Πολεμικὴ περιπέτεια. Ὁ καλὸς Σαμαρείτης Διὰ νὰ διαφυλαχθῇ τὸ ἀπόρρητον μίας ἀποστολῆς ὁ λοχίας Σὼντερς ἀναγκάζεται νὰ ἀγνοήσῃ ἕνα μήνυμα διὰ βοήθειαν.
3.00 Νέα
3.05 Ντάνιελ Μπούν (Ὁ ἥρως τοῦ τρόμου) Μία ὁμὰς ἀποστατῶν μὲ ἀρχηγὸ ἕνα ἐπικηρυγμένον κρατᾶει τὸν Ντάνιελ καὶ τὴν οἰκογένειά του αἰχμάλωτους στὴν καλύβα του.
4.01 Συνέβη τὸ 68 ὁ Ντὶκ Κλάρκ ἀπαντᾶ στὶς ἐρωτήσεις τῶν θεατῶν μὲ θέμα τὸ χάσμα τῆς γενεᾶς.
4.30 285 δολλάρια μέχρι τὸ Σάββατον. Ἡ Χέϋζελ ἀνακαλύπτει ἕνα παλαιὸ ὄργανο διὰ τὴν σχολικὴν χωροδίαν ἀλλὰ τὸ πρόβλημα διὰ νὰ ἀγορασθῇ εἶναι τὰ χρήματα. ἡ Χέϋζελ ἀρχίζει ἕνα ἀγῶνα διὰ νὰ συλλέξῃ τὸ ποσὸν τῶν 285 δολλαρίων καί..
5.01 Μελωδικὸ ράντζο Μουσικὸ πρόγραμμα μὲ δημοτικὰ τραγούδια καὶ μουσικὴ τῶν ΗΠΑ.
6.00 Νέα Ἀθλητικαὶ εἰδήσεις.
6.30 Ἀποστολὴ Ὠκεανογραφία. (Σπέσιαλ πρόγραμμα) Ἡ ἱστορία τοῦ Ναυτικοῦ στὴν περιπλοκὴ τῆς ὠκεανογραφίας.
7.05 Διαστημόπλοιον. Συνέχεια διαστημικῶν περιπετειῶν τοῦ περιφήμου πληρώματος τοῦ μεγαλυτέρου διαστημοπλοίου
8.00 Νέα
8.05 Εἰδικὸν πρόγραμμα τοῦ Μπόμπ Χόπ. Ὁ Μπόμπ Χόπ στὸ ρόλο ἑνὸς γεροντοπαλήκαρου ὑποψηφίου προέδρου τῶν ΗΠΑ ὡς καζανόβας βρίσκεται περιτρυγιρισμένος ἀπὸ ἕξη καλλονὲς ποὺ ἐλπίζουν μία χωριστὰ νὰ γίνῃ ἡ πρώτη κυρία τῶν ΗΠΑ.
9. Νέα.
9.05 Κληρονομιὰ. Γουέστερν περιπέτεια. Ἡ οἰκογένεια τῶν Μπάρκλεϋς λαμβάνει δραστικὰ μέτρα διὰ νὰ ὑποστηρίζει τὰ συμφέροντά της ἐνῶ..
10.00 Ὁ κόσμος τῆς σήμερον (Νέα)
10.15 Τὸ Ἀσχημότερο σκυλί τοῦ Κόσμου. Κωμωδία μὲ τὸν Ντὶκ Βὰν Ντούκ.
10.40 Ὡρισμένοι Τιμημένοι ἄνδρες. Δραματικὴ ἱστορία μὲ τοὺς κορυφαίους πρωταγωνιστὰς Βὰν Χέφλιν, Ἀλεξάνδρα Ἄϊσλς καὶ Πήτερ Φόντα. Ὁ δυναμικὸς πολιτικὸς πρόεδρος τῆς βουλῆς μὲ μεγάλην δύναμιν λόγω τῶν πολιτικῶν νικῶν «Βὰν Χέφλιν» ἕνας νεαρὸς ἀνταγωνιστής του μὲ διαφορετικὲς ἰδέες (Πήτερ Φόντα) προσπαθεῖ νὰ..
12.08 Νυκτερινὸν Δελτίον εἰδήσεων.
Τέλος

ΦΑΡΜΑΚΕΙΑ

Διανυκτερεῦον σήμερον
Ἰωάννα Σκλαβάκη
Ἔβανς 71 Καινούργια Πόρτα Μιχαὴλ Τζορμπανάκη

ΚΛΙΝΙΚΑΙ ΙΚΑ

	Τηλέφ.
Ἀπ. Τίτος Παθ)κὰ	3346
Ἅγ. Γεώργιος Χειρ)κὰ	2720
Ἁγ. Ἀναστασία Ὠρλ)κὰ	6314
Παπαϊωάννου Νευρ)κὰ	2933
Παν. τῆς Γκούρα Ὀφθ)κὰ	
Ἅγ. Γεώργιος Οὐρ)κὰ	2720
Παναγία Καρδ)κὰ	3268
Ἱερωνυμάκη Γυν)κὰ	2362

Ἐφημερεύουσαι καὶ διανυκτερεύουσαι Κλινικαὶ

	Τηλέφ
Πανάνειον Δημοτικὸν Νοσοκομεῖον.	
Παναγία	Παθ)κὰ
Ἅγ. Μηνᾶς Χειρ)κὰ	3496
Ἁγ. Βαρβάρα Ὠρλ)κὰ	5744
Παπαϊωάννου Νευρ)κὰ	2933
Παν. τῆς Γκούρα Ὀφθ)κὰ	
Μεγαλόχαρη Οὐρ)κὰ	3488
Παναγία Καρδ)κὰ	
Πολυχρονάκη Γυν)κὰ	4345

ΕΦΗΜΕΡΕΥΟΝΤΕΣ ΙΑΤΡΟΙ

Μανουσάκης Ἰωάννης	Παθολόγος
Μ. Ὁδηγητρίας	τηλ. 4152
Κρασαγάκης Γρηγ.	Παιδίατρος
Ραδαμάνθους	τηλ. 3630

ΣΥΓΚΟΙΝΩΝΙΑΙ ΑΕΡΟΠΟΡΙΚΑΙ

Ἀφίξεις ἐξ Ἀθηνῶν ὥρα 7,45 π.μ. 3,15 μ.μ. 9,05 μ.μ.

Τὸ Καστρινὸ Εἰκοσιτετράωρο

Κινηματογράφος

Τὶ ἔργο θὰ διαλέξετε

Ὑπάρχουν ἀρκετὰ καλὰ ἔργα στὸ δεύτερο μέρος τῆς ἑβδομάδος αὐτῆς. Εἶναι δὲ φυσικὸν ὅτι σὲ λίγο καιρὸ θὰ βλέπομε ταινίες ποιότητος.

— • —

«Τρεῖς τρελλοὶ γιὰ δέσιμο» (ΗΛΕΚΤΡΑ):

Ἑλληνικὴ ταινία σκηνοθετημένη ἀπὸ τὸν Κώστα Καραγιάννη. Ἀποτελεῖ ἀπόπειρα νὰ διακωμωδηθῇ ἡ «λόξα» τῶν ὑποψηφίων διασήμων ἀστέρων τῆς ὀθόνης καὶ τῶν μοιραίων ἰλαροτραγικῶν ἐπακολούθων... Ἡ «ἰδέα» καὶ τὸ σενάριο ἔχουν ἀρκετὸ περιεχόμενο. Ὁ Σταυρίδης, ὁ Μηλιάδης, ὁ Πάντζας καὶ ἡ Στυλιανοπούλου παίζουν ὑπέροχα.

— • —

«Στὴν σκιὰ μιᾶς ἀγάπης» (ΑΠΟΛΛΩΝ):

Ἡ ταινία διηγεῖται τὴν ἱστορία ἑνὸς σκηνοθέτου καὶ τῆς ἡγερίας του μᾶς ὄμορφης στάρλετ ποὺ γίνεται κοντά του πρωταγωνίστρια.

Ἔχει ὡραῖα χρώματα ἐντυπωσιακὲς στιγμὲς καὶ βλέπεται πολὺ εὐχάριστα, χάρις στὴν ἔντεχνη σκηνοθεσία τοῦ Ρόμπερτ Ὠλντριτς.
Στὸν ρόλο τοῦ σκηνοθέτη ὁ Πὴτερ Φὴντς δημιουργεῖ ἕνα ὑποβλητικὸ δραματικὸ πρόσωπο, ἐνῶ ἡ Κὶμ Νόβακ ὑποδύεται πλαῖ του ἐκφραστικὰ τὴν στάρλετ.

— • —

«Τὰ πουλιὰ πεθαίνουν στὸ Περοῦ» (ΚΑΣΤΡΟ):

Ὁ Ρομαὶν Γκαρὺ εἶναι βεβαίως, ἕνας ἀνεγνωρισμένος, διεθνῶς, συγγραφεύς. Ἐδῶ πραγματοποιεῖ τὴν πρώτη του κινηματογραφικὴ ἐμφάνιση, ὡς σεναριογράφος καὶ σκηνοθέτης. Βασίζει μάλιστα, τὴν ἐργασία του σὲ μιὰ δική του νουβελλα καὶ στὴν σύζυγό του, τὴν γνωστὴ Ἀμερικανίδα ἠθοποιὸ Τζὴν Σὴμπεργκ. Εἶναι φυσικά, αὐτονόητο ὅτι ἐσκόπευε ψηλά. Πιθανώτατα τὸ δ ή γημά του νὰ ἀποτελῇ πολὺ ἀξιόλογη λογοτεχνικὴ προσφορά. Ὅμως, τὸ φίλμ δὲν μοιάζει νὰ ἀνταποκρίνεται στὶς προθέσεις του, παρὰ τὴν ἐπιμελῆ προετοιμασία, τὴν προσοχὴ καὶ τὸν μόχθο, ποὺ καταφανῶς προδίδει

— • —

«Εἶναι μεγάλος ὁ καῦμός» (ΚΡΟΝΟΣ):

Ἑλληνικὴ ταινία «μελό» σκηνοθετημένη ἀπὸ τὸν Χρ. Κυριακόπουλο. Παίζουν: Νίκος Ξανθόπουλος, Λαυρ. Διανέλλος, Ἔφη Οἰκονόμου.
Τραγουδοῦν: Μπιθικώτσης, Ζαμπέτας, Τζανετῆς, Ἀναγνωστάκης, Νταλμᾶ.

— • —

«Ὁ ψεύτης» (ΓΑΛΑΞΙΑΣ):

Ἑλληνικὴ παραγωγὴ τῆς Φίνος φίλμ. Ὁ Βουτσᾶς, ἡ Σαπουντζάκη, ἡ Βαλσάμη καὶ ὁ Παπαγιαννόπουλος σκορποῦν ἄφθονο τὸ γέλιο στοὺς θεατάς. Εἶναι μία ἀπὸ τὶς καλὲς κωμωδίες τῆς Ἑλληνικῆς παραγωγῆς. Τραγουδᾶ ὁ Πουλόπουλος.

— • —

«Ὁρκίζομαι εἶμαι ἀθῶα» (ΡΟΜΑΝΤΙΚΑ):

Ἑλληνικὴ κοινωνικοδραματικὴ ταινία μὲ τὴν Προκοπίου καὶ τὸν Δαδινόπουλο. Παίζει ἐπίσης καὶ τραγουδᾶ ἡ Βίκυ Μοσχολιοῦ.

— • —

«Κάτι κουρασμένα παλληκάρια» (ΜΑΡΙΝΑ):

Ἡ φίνος φίλμς παρουσιάζει ἕνα κεφᾶτο, μπριόζο καὶ ἀρκετὰ ἀπολαυστικὸ Κωνσταντάρα ὁ ὁποῖος μαζὶ μὲ τοὺς Παπαγιαννόπουλο, Ἐξαρχάκο καὶ Ζαροκώστα χαρίζουν δύο ὧρες ξενιασιᾶς στὸν θεατή.

— • —

«Τὸ κορίτσι μὲ τὸ πιστόλι» (ΣΤΑΥΡΩΤΗ):

Ἔγχρωμη περιπέτεια μὲ τὴν Μόνικα Βίττι καὶ τοὺς Στάνλεϋ Μπαίηκερ, Κάρλο Γκιουφρέ.

— • —

«Μπούφαλο Μπίλ» (ΝΤΟΡΕ):

Ἔγχρωμη περιπέτεια τοῦ Γκόρντον Σκώτ.

— • —

«Ὁ γυιὸς τοῦ Ἀλῆ Μπαμπᾶ» (ΣΤΑΔΙΟΝ):

Παληὰ ταινία μὲ τὸν Τόνυ Κέρτις καὶ τὴν Πάϊπερ Λώρυ.

— • —

«Κατάρα εἶναι ὁ χωρισμὸς» (ΟΡΦΕΥΣ):

Ἑλληνικὴ δραματικὴ παραγωγὴ μὲ τὴν Μάρθα Βούρτση καὶ τὸν Γ. Φέρτη.

ΠΡΟΣ ΤΟΥΣ ΕΡΓΟΛΑΒΟΥΣ ΔΗΜΟΣΙΩΝ ΕΡΓΩΝ

ΠΩΛΟΥΝΤΑΙ ἀσφαλτικὰ καζάνια Federal ἀπὸ 4-6 τόννους χωρητικότητος καὶ λοιπὰ ἀσφαλτικὰ Μηχανήματα. Πληρ. κ. Κων)νου Κτενίδην Θεσσαλονίκην τηλέφωνον 516006

ΑΓΓΛΙΚΕΣ ΤΑΠΕΤΣΑΡΙΕΣ ΤΟΙΧΟΥ

SANDERSON

Ἀντιπροσωπεία Ἡρακλείου
Ε. ΠΛΑΪΤΑΚΗΣ
Ἔβανς 18—Ἀος ὄροφος—Γραφ. 5 Τηλ. 89·205
(ἔναντι Ἑστιατορίου Ἰωνία)

ΔΡ ΓΕΩΡ. ΧΑΛΚΙΑΔΑΚΗΣ
Νευρολόγος-ψυχίατρος
Διδάκτωρ Πανεπιστημίου Γουτεμβέργης
Assistant Serafimez Lazaretten καὶ Sahlgrenska Σουηδίας.
Δέχεται. Κλινικὴ Ἅγιος Μηνᾶς (Λίτινα) ὁδὸς Μιλάτου 4 ἔναντι Δημαρχείου.
Ὧραι ἐπισκέψεων:
Π. μ. 9—1 καὶ μ. μ. 4—8
Τηλέφ· 34—96
Οἰκίας 7955

Σινὲ ΣΤΑΔΙΟΝ

Ἀνωδεν Γυμναστηρίου Χανιόπορτα τηλ. 7095
Πανηγυρικὴ ἔναρξις Σήμερον μὲ μιὰ ταινία ἰδιαιτέρων ἀξιώσεων.
Ο ΓΙΟΣ ΤΟΥ ΑΛΗ ΜΠΑΜΠΑ
Πρωταγωνιστοῦν
Τόνυ Κὲρτις Πάϊπερ Λώρυ

ΚΡΟΝΟΣ

Σήμερον ἀπὸ ὥρα 6 μ.μ.
Τὸ ἀγαπημένο ζευγάρι τοῦ λαοῦ Νίκος Ξανθόπουλος Μάρθα Βούρτση στὴν ταινία θρῦλος.
ΕΙΝΑΙ ΜΕΓΑΛΟΣ Ο ΚΑΥΜΟΣ
Κατάλληλον καὶ δι' ἀνηλίκους
Λ. Διανέλλος-Ἔφη Οἰκονόμου-Στ. Στρατηγός
Τραγουδοῦν: Ζαμπέτας Μπιθικώτσης Ἀναγνωστάκης Νταλμᾶ

ΜΑΡΙΝΑ

ΣΗΜΕΡΟΝ Τηλ. 81.377
ΚΑΤΙ ΚΟΥΡΑΣΜΕΝΑ ΠΑΛΛΗΚΑΡΙΑ
Ἔγχρωμον — Κατάλληλον
Μιὰ χαριτωμένη κωμωδία τῆς Φίνος Φίλμς μὲ τοὺς Λ. Κωνσταντάρα Δ. Παπαγιαννόπουλος Χ. Ξαρχάκος Μ. Ἀρβανίτη Ν. Βαλσάμη Μ. Ζαροκώστα.

Σινὲ ΑΝΤΥΑΝΝΑ

Πατέλλες στάσις Ἀθανάτων τηλ. 52-98
ΣΗΜΕΡΟΝ
Ἡ μεγάλη δραματικὴ δημιουργία τοῦ Νίκου Ξανθόπουλου καὶ τῆς Μάρθας Βούρτση.
ΕΙΜΑΙ ΜΙΑ ΔΥΣΤΥΧΙΣΜΕΝΗ
Ἀφροδίτη Γρηγοριάδου Παντελῆς Ζερβὸς Βασ. Καΐλας.

Κιν)φος ΚΑΣΤΡΟ

ΣΗΜΕΡΟΝ
Πανηγυρικὴ Ἔναρξις
Μὲ τὴν ταινίαν ἀληθινὴ βόμβα ρεαλισμοῦ.
ΤΑ ΠΟΥΛΙΑ ΠΕΘΑΙΝΟΥΝ ΣΤΟ ΠΕΡΟΥ
Ἔγχρωμον
Πρωτότυπο — Τολμηρὸ — Αἰσθησιακό
Τζὴν Σὴμπεργκ — Μορὶς Ρονὲ — Πιὲρ Μπράσερ
ΤΗΝ ΔΕΥΤΕΡΑΝ
ΕΝΑΣ ΑΓΓΕΛΟΣ ΣΤΗ ΓΗ

ΟΡΦΕΥΣ

ΣΗΜΕΡΟΝ
Μιὰ μεγάλη ἑλληνικὴ δραματικὴ παραγωγή.
ΚΑΤΑΡΑ ΕΙΝΑΙ Ο ΧΩΡΙΣΜΟΣ
Πρωταγωνιστοῦν
Μ. Βούρτση Γ. Φέρτης Στ. Στρατηγὸς Λ. Διανέλλος. Μουσικὴ, τραγούδια Β. Τσιτσάνη.

Σινὲ ΓΑΛΑΞΙΑΣ

ΣΗΜΕΡΟΝ ΤΗΛ. 7155
Ἀπὸ τὶς ὡραιότερες κωμωδίες τῆς Φίνος Φίλμς καὶ τοῦ Κώστα Βουτσᾶ.
Ο ΨΕΥΤΗΣ
Κ. Βουτσᾶς Ζωζὼ Σαπουντζάκη Ν. Βαλσάμη Δ. Παπαγιαννόπουλος καὶ τραγουδᾶ ὁ Πουλόπουλος.

Σινὲ ΡΟΜΑΝΤΙΚΑ

Στάσις Παναγία — Μασταμπᾶ
ΣΗΜΕΡΟΝ
Ἡ μεγάλη κοινωνικὴ ταινία βγαλμένη ἀπὸ τὴν ζωή.
ΟΡΚΙΖΟΜΑΙ ΕΙΜΑΙ ΑΘΩΑ
Ἑλένη Προκοπίου Ν. Δαδινόπουλος Βίκυ Μοσχολιοῦ. Τὸ ἔργον τῶν ζωηρῶν συγκινήσεων.

Κιν)φος ΣΤΑΥΡΩΤΗ

ΣΗΜΕΡΟΝ
Ἕνα ἐκπληκτικὸ σύνολο μὲ ὑπέροχες περιπέτειες ἀπίθανα ἀπρόοπτα καὶ συναρπαστικὴ πλοκή.
ΤΟ ΚΟΡΙΤΣΙ ΜΕ ΤΟ ΠΙΣΤΟΛΙ
Ἐγχρωμον Ἀκατάλληλον
Μόνικα Βίττι Στάνλεϋ Μπαίηκερ ΚάρλοΓκιουφρὲ

"ΗΛΕΚΤΡΑ"

ΣΗΜΕΡΟΝ Τηλ. 22-54
ΒΙΕΤΝΑΜ:
ΠΟΛΕΜΟΣ ΧΩΡΙΣ ΜΕΤΩΠΟ
ΑΥΡΙΟΝ
Μιὰ ὑπὲρ κωμωδία.
ΤΡΕΙΣ ΤΡΕΛΛΟΙ ΓΙΑ ΔΕΣΙΜΟ
Πρωταγωνιστοῦν
Νίκος Σταυρίδης Δέσποινα Στυλιανοπούλου

Κιν)φος ΑΠΟΛΛΩΝ Τηλ. 32-05

ΣΗΜΕΡΟΝ
Ἕνα καταπληκτικὸ ρεαλιστικὸ αἰσθηματικὸ ἀριστούργημα
ΣΤΗ ΣΚΙΑ ΜΙΑΣ ΑΓΑΠΗΣ
Ἔγχρωμον
Πρωταγωνιστοῦν
Κὶμ Νόβακ Πὴτερ Φὶντς

Σινὲ ΝΤΟΡΕ

ΣΗΜΕΡΟΝ
Ὁ μοναδικὸς κυρίαρχος τῶν μεγάλων περιπετειῶν Γκόρντον Σκὼτ στὴν γιγαντιαία ὑπερπεριπέτεια.
ΜΠΟΥΦΑΛΟ ΜΠΙΛ
Ο ΗΡΩΣ ΤΗΣ ΔΥΣΕΩΣ
Ἔγχρωμον Σινεμασκόπ



Ζητήσετὲ της ἀπὸ τὰ εἰδικὰ καταστήματα
Γενικὴ Ἀντιπροσωπεία Κρήτης Κέντρον ἐξυπηρετήσεως πελατῶν.

Ράδιο KELVIN

Λ. 62 Μαρτύρων ἀρ. 81 τηλ. 62 · 55
Ἡράκλειον

ΜΕΣΑ ΣΤΑ ΠΛΑΙΣΙΑ ΤΩΝ ΚΝΩΣΙΩΝ ΑΝΘΕΣΤΗΡΙΩΝ 1969
Τὰ κοσμηματοπωλεῖα
ΑΦΟΙ ΦΟΥΝΤΟΥΛΑΚΗ Ο. Ε.
Ξενοδοχεῖον ΑΣΤΟΡΙΑ
Παρουσιάζουν τὴν νέα τους βιτρίνα.
Μιὰ βιτρίνα γεμάτη ἀπὸ τὶς τελευταῖες τους δημιουργίες ἐμπνευσμένες ἀπὸ τὰ ἄνθη καὶ τὸν θαυμάσιον Μινωϊκὸν πολιτισμόν.

Μικραι Αγγελιαι

ΑΝΤΑΛΛΑΣΩ κεντρικόν διαμέρισμα δύο δωματίων μετά βοηθητικῶν χώρων προσόψεως ἄνευ κοινοχρήστων εἰς Ἀθήνας μετά οἰκίας εἰς προάστιον. Ἡρακλείου Πληρ. Μαγριπλῆς Ἀχιλλέας ἐφ. ηΠΑΤΡΙΣ»

ΑΜΟΙΒΗ 2.000 δρχ. εἰς ὅποιον βρῆ τήν ἀπωλεσθεῖσαν ἄδειαν κυκλοφορίας τοῦ ὑπ' ἀριθμ. 115274 Ι.Χ. ἐπιβατικοῦ αὐτοκινήτου ἐπ' ὀνόματι Εὐαγγέλου Τζαβάρα ὡς καί δίπλωμα κιανότητος τοῦ ἰδίου. Παρακαλεῖται ὁ εὑρὼν ὅπως τηλεφωνήσῃ εἰς τό 82031 Ἡρακλείου ἢ νά παραδώσῃ ταῦτα εἰς τό Τμῆμα Τροχαίας Ἡρακλείου. 1—5

ΕΝΟΙΚΙΑΖΟΝΤΑΙ οἰκία καινουργὴς δύο δωματίων καὶ κουζίνας μὲ ἐγκατάσταση ρεύματος νερὸ φλεβικὸ καὶ στὲρνα γιὰ βρόχινο νερὸ. Θερμοκήπιο ἑνός στρέμματος μ ἐπλήρη ἐξοπλισμὸν ἀρδεύσεως ἀπὸ ποτάμι καὶ πηγάδι, μὲ ἐγκατάσταση φωτισμοῦ. Πλήρης ἐγκατάστασις διὰ 200 κότες αὐγοῦ. Πλησίον Ἡρακλείου εἰς τοποθεσία Στόμιο. Ἐνοίκιον δι, ὅλα μαζὶ δρχ. 1.500 μηνιαίως καὶ δι' ἀπεριόριστον χρονικὸν διάστημα. Διὰ πληροφορίας ἀπευθυνθῆτε εἰς τὸν κ. Στέλιον τηλ. 6650 1—6

ΠΩΛΕΙΤΑΙ πετρελαιομηχανή μάρκας ΠΕΤΕΡ 27 ἵππων εἰς ἀρίστην κατάστασιν σέ τιμή εὐκαιρίας. Πληρ. παρά τῶ καφενείω Γεωργίου Χατζημανώλη Λεωφ. Ν. Πλαστῆρα 146 (Χανίων Πόρτα). 1—6

ΑΠΩΛΕΣΘΗ πορτοφόλιον περιέχον χρηματικόν ποσόν ἐξ ἐράνου ὑπέρ ἀνεγέρσεως Ι.Ν. Εὐαγγελιστρίας Μονῆς Μαλεβυζίου, ἀστυνομική ταυτότης ἐπ' ὀνόματι Τζιμπραγοῦ Γεωργίου τοῦ Νικολάου καί διάφορα ἄλλα ἔγγραφα. Παρακαλεῖται ὁ εὑρών νά τό παραδώσῃ στό τμῆμα Ἀσφαλείας ἢ νά τά ἀποστείλῃ ταχυδρομικῶς εἰς τό ὡς ἄνω χωριό. 1 — 2

ΠΩΛΕΙΤΑΙ βλλα εἰς Κοκκίνη πλησίον τῆς θαλάσσης μὲ ἀρίστην θέαν δωμ. 4 σαλοτραπεζαρία 2 ὑπνοδωμάτια κουζίνα λουτρὸ βεράντα. Τιμή λογική. Πληρ. τηλ. 3470 1—10

ΠΩΛΕΙΤΑΙ μοτοσυκλέττα τρίκυκλος ΜΠΕ ΕΝ ΒΕ τύπου ΑΛΤΑ εἰς καλὴν κατάστασιν δρχ. 25.000 μὲ μικρὴ προκαταβολὴ καὶ 1400 δρχ. μηνιαίως. Ἀποτανθῆτε τηλ. 2—67 Καστέλλι Πεδιάδος κ. Γεώργιον Οἰκονομάκην. 1—6

ΠΩΛΟΥΝΤΑΙ μέλισσες σέ Εὐρωπαϊκές κυψέλες. Πληροφορ. τηλ. 82694 1 — 13

ΠΩΛΕΙΤΑΙ οἰκόπεδον 2.500 τ.μ. ἐπί τῆς Λεωφόρου Κονδυλάκη Μασταμπᾶ κατάλληλον δι' οἱονδήποτε ἐπιχείρησιν. Πληρ. τηλ. 3470 ὅλας τάς ἐργασίμους ὥρας.

ΕΝΟΙΚΙΑΖΕΤΑΙ διαμέρισμα 2 μεγάλων δωματίων, κουζίνας λουτροκαμπινέ κ.λ.π. χώρων εἰς τόν Β' ὄροφον οἰκοδομῆς ἔπί τῆς ὁδοῦ Ν. Μιχελιδάκη. καί ἔναντι γραφείου Ν. Παντουβάκη.
Πληρ. στό ἰσόγειον τῆς οἰκοδομῆς καί εἰς τηλ. 52.64.

ΚΟΜΜΩΤΡΙΑ περατώσασα τὴν ἐκπαίδευσίν της καί μὲ ἀρίστας συστάσεις ζητᾶ ἐργασίαν. Πληρ. παρ' ἡμῖν.

ΖΗΤΕΙΤΑΙ Δεσποινὶς 16 ἕως 17 ἐτῶν ἀπόφοιτος 3ης ἢ 4ης Γυμνασίου μέ στοιχειώδεις γνώσεις Γαλλικῆς ἢ Ἀγγλικῆς Πληροφορίαι Φαρμακεῖον Χαρ. Κ. Κανακάκη, Καλοκαιρινοῦ 144 Καμαράκι τηλ. 2612. 1 — 6

ΑΠΩΛΕΣΘΗ δελτίον ταυτότητος ἀναπήρου πολέμου μέ αὔξ. ἀριθμόν 580 καί ἀνήκουσα εἰς τόν Ἀδαμ. Τσακιράκην. Παρακαλεῖται ὁ εὑρών νά τήν παραδώσῃ εἰς τήν διεὐθυνσιν Δημοσθένους 9 Ν. Βρύουλλα καί ἀμειφθήσεται. 1 — 10

ΕΝΟΙΚΙΑΖΕΤΑΙ 1.300 δρχ. μηνιαίως διαμέρισμα ἐκ δύο δωματίων μεγάλης σαλοτραπεζαρίας, μαγειρείου καὶ ἀποχωρητηρίου μὲ εἴσοδον ἐκ τῆς παρόδου ὁδοῦ Κορωναίου (Ἔναντι Τμήματος Ἀσφαλείας) Πληροφ. τηλ. 3805 1—10

ΠΩΛΕΙΤΑΙ οἰκία 197 τετραγ. μέτρων εἰς κεντρικήν θέσιν. Πληροφορίαι παρ' ἡμῖν.

ΕΝΟΙΚΙΑΖΟΝΤΑΙ:
1) Ἄνω ὄροφος εἰς Λεωφ. Ἀκαδημίας Ἀριθμ. 52 δωμάτια τρία, χώλλ, κουζίνα, λουτροκαμπινέ μέ ντοὺζ, θερμοσίφωνο, ἐγκατάστασιν ἠλεκτρικῆ καί ὑδραυλικὴ πλήρεις, βεράντα καί μπαλκόνι, μεσημβρινόν καί ὑγιεινόν. Στάσις λεωφορείου ἐγγὺτατα. Ἐνοίκιον λογικώτατον.
2) Κατάστημα λοὺξ καινουργές, ὁδὸς Χάνδακος, ἀριθμ. 14 μέ ἐμβαδόν 35 περίπου μ2 Ἐπί πλέον πατάρι 16 μ2 καί εὐρὺχωρο ὑπόγειο 50 μ4 περίπου. Ὑπάρχει τουαλέτα, νερό, ἀποχέτευσις καί πλήρης ἠλεκτρικὴ ἐγκατάστασις χωνευτή μέ γραμμήν δι' ἐγκατάστασιν μηχανήματος ἐπαγγελματικοῦ. Ἐνοίκιον λογικόν διάθετικόν ἐνοικιαστήν. Πληροφορίαι εἰς τά τηλέφωνα 3794 καί 89090.

ΠΩΛΕΙΤΑΙ οἰκία τριῶν δωματίων καὶ λοιπῶν βοηθητικῶν χώρων εἰς Ἀνάληψιν ἢ ἀνταλλάσεται μὲ ἄλλη οἰκία εἰς οἱονδήποτε μέρος τοῦ Ἡρακλείου. Πληρ. τηλ. 6807 1—6

ΖΗΤΕΙΤΑΙ δεσποινὶς ἔχουσα γραμματικάς γνώσεις ἄνω τῆς Β' Γυμνασίου διὰ μικροβιολογικὸν ἐργαστήριον. Πληρ. τηλ. 4230 ἢ 2052 1—10

ΖΗΤΕΙΤΑΙ δεσποινίς ἤ κυρία ὡς βοηθὸς οἰκοκυρᾶς. Μισθὸς ἱκανοποιητικὸς. Πληρ. τηλέφ. 77·60 1 — 6

ΑΠΩΛΕΣΘΗ ἀστυνομικὴ ταυτότης ἀνήκουσα εἰς τὸν Νικόλ. Ἰ. Κουτσουδάκην κάτοικον Ἡρακλείου Στενιμάχου 158 (Θέρισσον). Παρακαλεῖται ὁ εὑρὼν νὰ τὴν παραδώσῃ εἰς τὴν Ἀστυνομίαν 1—3

ΑΠΩΛΕΣΘΗ βιβλιάριον Ταμείου Ἀνεργείας ἀνῆκον εἰς τὸν Κων)νον Σγουράκην. Παρακαλεῖται ὁ εὑρὼν νὰ τηλεφωνήσῃ εἰς τὸ τηλέφωνον 6621 1—2

ΑΠΩΛΕΣΘΗ πορτοφόλι γυναικεῖο περιέχον ἐλάχιστα χρήματα καὶ φωτογραφίες. Παρακαλεῖται ὁ εὑρὼν νὰ τηλεφωνήσῃ εἰς τὸ τηλέφωνον 7425 1—2

ΠΩΛΕΙΤΑΙ οἰκόπεδον γωνιαῖον ἐκτάσεως 362 τ.μ. ἐπὶ τῆς λεωφόρου Ἀκαδημίας (Μασταμπᾶ) ἐπίσης πωλεῖται καὶ τὸ ἥμισυ. Πληροφ. τηλ. 4988 1—6

ΓΕΡΜΑΝΙΣ φιλόλογος παραδίδει μαθήματα Γερμανικῆς. Πληροφορίες τηλ. 29.58 ἀπό ὥρας 9 — 12. 1 — 6

ΠΩΛΕΙΤΑΙ οἰκόπεδον ἐκτάσεως 350 τετρ. μέτρων εἰς τὴν διασταύρωσιν τῶν ὁδῶν Ἀπόλλωνος καί Πατριάρχου Γρηγορίου (Μασταμπᾶ). Πληρ. τηλ. 5717 1—6

ΠΩΛΕΙΤΑΙ λόγω στρατεύσεως τοῦ καταστηματάρχου καφε — ἑστιατόριον κείμενον παρὰ τὴν στοὰ Μουρτζῆ (Ἔβανς 75) Πληρ. τηλ. 80.003 1—5

ΠΩΛΕΙΤΑΙ ἢ ἐνοικιάζεται ἐπιχείρησις οἰκογενειακῶν πλυντηρίων κειμένη παραπλεύρως Κλινικῆς Μεγαλόχαρη. Πληρ. Κτηματομεσιτικόν Γραφεῖον Ἐμμ. Καλογεράκη τηλ. 3730 1—6

ΑΠΩΛΕΣΘΗ βιβλιάριον ἐνσήμων ΙΚΑ ἀνῆκον εἰς τόν Νικ. Μπάρλαν. Παρακαλεῖται ὁ εὑρών ὅπως τό παραδώσῃ εἰς τά γραφεῖα τοῦ ΙΚΑ.

ΠΩΛΕΙΤΑΙ οἰκόπεδον εἰς Κοκκίνη Χάνι ἐπὶ τῆς Ἐθνικῆς ὁδοῦ ἔναντι τῆς Ἐκκλησίας Ἀνάργυροι ἐκτάσεως 2700 τ.μ. Πληρ. Συμβολαιογραφεῖον Γ. Κοζύρη.

ΕΝΟΙΚΙΑΖΕΤΑΙ ἀποθήκη ἡμιϋπόγειος 65 τ.μ. ἐπί τῆς πλατείας Μποδοσακείου. Πληρ. τηλ. 80.735. 1 — 6

ΖΗΤΕΙΤΑΙ παρὰ Ἐμπορικῆς Ἑταιρείας, νέος ἀπόφοιτος Ἐμπορικῆς Σχολῆς ἔχων σχετικὴν πεῖραν εἰς τὴν τήρησιν λογιστικῶν βιβλίων καθὼς καὶ ἱκανότητας διαπραγματεύσεως μετὰ πελατῶν. Θά προτιμηθῆ ὁ ἔχων ἐκπληρώσει τάς στρατιωτικάς του ὑποχρεώσεις.
Ἀποστείλατε σχετικὴν αἴτησιν μετά βιογραφικοῦ σημειώματος εἰς τά γραφεῖα τῆς Ἐφημερίδος «ΠΑΤΡΙΣ».

Δ ι ά κ. **R. K.**

ΨΥΓΕΙΑ ΠΛΥΝΤΗΡΙΑ
INDESIT

Μέ δόσεις

10, 5 ποδῶν δίπορτον δραχμὰς		10.300
9	»	6.250
7	»	5.650
6	»	5.300
5	»	4.350

Πλυντήριον (ΑΛΙΚΗ) δρχ. 10000

Ἐγγύησις ἡ φίρμα μας.
Δὲν δεχόμεθα κουτοὺς πελάτες.

Μ. & Δ. ΚΟΥΤΡΑΚΗΣ
Ἔβανς 81 Καινούργια Πόρτα τηλ. 41.33

ΑΝΑΚΟΙΝΩΣΙΣ

Ἡ Ε.Ε. «FRIVAL» (Ι.Δ. Σούφρας καὶ Σία) ἀποκλειστικὴ μεταπωλήτρια ἐν Κρήτη τῶν Ἠλεκτρικῶν Οἰκιακῶν Συσκευῶν INDESIT ἀνακοινοῖ ὅτι ἐκπροσωπεῖται ἐν τῷ Νομῷ Ἡρακλείου MONON παρά τῶν γνωστῶν κατ)των «ΡΑΔΙΟ ΜΑΚΡΑΚΗ & ΣΙΑ» τά ὁποῖα καὶ μόνον κέκτηνται καὶ διαθέτουσιν ἐντύπους ἐγγυήσεις τῶν συσκευῶν INDESIT ὑπογεγραμμένας παρ' αὐτῆς καὶ δεσμευούσας τήν INDESIT HELLAS ΕΠΕ.

ΜΙΔΑΣ



ΤΟ ΕΓΓΥΑΤΑΙ Η ΠΡΟΕΛΕΥΣΙΣ

1300 TRIUMPH

ΤΟ ΠΟΛΥΤΕΛΕΣΤΕΡΑ ΕΞΩΠΛΙΣΜΕΝΟ ΑΥΤΟΚΙΝΗΤΟ ΜΕΣΗΣ ΚΑΤΗΓΟΡΙΑΣ ΦΟΡΟΛΟΓΗΣΙΜΟΙ ΙΠΠΟΙ 9

ΒΟΜΑΧ Ε.Π.Ε. Ε. ΜΠΟΓΡΗΣ
Ἔκθεσις Λεωφ. 62 Μαρτύρων 101 (ΚΑΜΙΝΙΑ) Τηλ. 82395

ΣΤΑΦΙΔΟΠΑΡΑΓΩΓΟΙ

Θέλετε νά ἐξασφαλίσετε τήν παραγωγήν σας; Κατασκευάσετε μεταλλικά ἀποξηραντήρια (Τελάρα). Ἔχετε οἰκονομία χώρου (σέ 40 τ. μ ἀποξηρένεται ἕνας τόννος καί πλέον σταφίδα.
Τελεία ἀποξήρανσις.
Ἐπίσης κατασκευάζομεν χαμωτές σιδηρές κατασκευές.
Ἐπιδοτοῦνται μὲ 40 ο)ο παρὰ τῆς Α.Τ.Ε.
Ἐπισκεφθῆτε μας πρὸς τό συμφέρον σας

Κατάστημα
ΙΩΑΝΝΟΥ ΚΟΖΟΡΩΝΗ
ΒΕΝΕΡΑΤΟ

ΜΠΟΥΤΙΚ LA FEMME
ΕΥΤΥΧΙΑ ΜΠΑΝΤΟΥΒΑ

Κατεχάκη 10 Τηλέφωνον 54—80

Διαθέτομεν τὴν πλουσιωτέρα συλλογὴ τῶν τελευταίων Μοντέλων.

ΦΟΡΕΜΑΤΑ — ΜΑΝΤΩ — ΤΑΓΙΕΡ

Ἐπίσης μεγάλη ποικιλία σέ μπλοῦζες Ὑποκάμισα — Πανταλόνια Μπιζοῦ Δῶρα.

Ἀτμοπλοΐα Κ. ΕΥΘΥΜΙΑΔΗ
ΤΑ ΦΕΡΥ-ΜΠΩΤ

"ΜΙΝΩΣ" & "ΣΟΦΙΑ"
ΔΡΟΜΟΛΟΓΙΑ ΤΗΣ ΤΡΕΧΟΥΣΗΣ ΕΒΔΟΜΑΔΟΣ

Τρίτη	ἀναχώρησις	6.30 μ. μ.
Τετάρτη	»	6.30 μ. μ.
Πέμπτη	ἀνεκτέλεστον	
Παρασκευή	ἀναχώρησις	6.30 μ. μ.
Σάββατον	ἀνεκτέλεστον	
Κυριακή	ἀναχώρησις	6.30 μ. μ.

ΠΛΕΚΤΕΣ ΨΑΘΕΣ

Εἰδικῶς κατασκευασμένες ὡς σκέπαστρα ὑποστέγων καὶ σέ διαστάσεις 1,80 χ 2,40 καὶ 1,60 χ 2.20.

ΓΕΩΡΓΙΟΣ ΑΠ. ΚΟΠΙΔΑΚΗΣ
ὁδὸς 1821 τηλ. 42 — 55

ΕΥΚΑΙΡΙΑ

Λόγω ἀλλαγῆς τῆς φύσεως τῶν ἐργασιῶν μας πωλοῦμεν εἰς
ΤΙΜΑΣ ΚΑΤΩ ΤΟΥ ΚΟΣΤΟΥΣ
τὰ κάτωθι εἰς περιορισμένον ἀριθμὸν ἐμπορεύματα
ΨΥΓΕΙΑ · ΠΛΥΝΤΗΡΙΑ · ΚΟΥΖΙΝΕΣ · ΘΕΡΜΑΣΤΡΕΣ
ΠΑΝΤΟΣ ΤΥΠΟΥ ΕΓΧΩΡΙΕΣ & ΕΥΡΩΠΑΪΚΕΣ ΜΕ ΜΠΟΥΡΙΑ
ΚΑΙ ΦΟΡΗΤΕΣ · ΚΑΛΟΡΙΦΕΡ · ΑΕΡΟΘΕΡΜΑ · ΡΑΠΤΟ-ΜΗΧΑΝΕΣ-ΡΑΔΙΟΦΩΝΑ-ΗΛΕΚΤΡΟΦΩΝΑ-ΜΑΓΝΗΤΟΦΩΝΑ
ΞΥΡΙΣΤΙΚΕΣ ΜΗΧΑΝΕΣ · ΑΝΕΜΗΣΤΗΡΕΣ · ΜΙΞΕΡ
ἅπαντα τῶν γνωστῶν ἐργοστασίων
ΦΙΛΙΠΣ - ΚΑΝΤΥ - ΟΛΣΜΠΕΡΓΚ - ΤΕΛΕΦΟΥΝΚΕΝ - ΚΑΛΟΡ
Μοδέλα 1968 - 69
ΕΚΘΕΣΙΣ: Λεωφ. 62 Μαρτύρων 54 - Ραύκου Ἡράκλειον (παρὰ στάσιν Λυρατζάκη) ἔξωθι Χανιόπορτας

ΠΕΤΡΑΚΗΣ
Τηλέφ. 30-40 & 21-40

ΑΝΑΚΟΙΝΩΣΙΣ

Ἡ INTESIT HELLAS ΕΠΕ Γενική Ἀντιπρόσωπος καὶ ἀποκλειστική εἰσαγωγεύς ἐν Ἑλλάδι τῶν γνωστῶν Ἠλεκτρικῶν οἰκιακῶν συσκευῶν INTESIT (ψυγεῖα, πλυντήρια κ.λ.π, σκοποῦσα τήν προστασίαν τοῦ καταναλωτικοῦ κοινοῦ τοῦ Νομοῦ Ἡρακλείου ἀνακοινοῖ ὅτι:

Συσκευαί INTESIT διατιθέμεναι ἐν Ἡρακλείῳ δέον ὅπως συνοδεύωνται διά τῆς ἐντύπου ἐγγυήσεώς της ὑπογεγραμμένης δεόντως παρὰ τῆς ἀποκλειστικῆς ἐν Κρήτη μεταπωλητρίας τῆς E. E. FRIVAL

ΕΓΓΥΗΣΕΙΣ ΜΗ ΦΕΡΟΥΣΑΙ ΤΑ ΑΝΩΤΕΡΩ ΣΤΟΙΧΕΙΑ ΔΕΝ ΚΑΛΥΠΤΟΝΤΑΙ ΠΑΡ'ΑΥΤΗΣ ΟΥΤΕ ΔΕΣΜΕΥΟΥΣΙΝ ΤΑΥΤΗΝ

Τ. Ε. Ξ.
ΣΥΝΕΤΑΙΡΙΣΜΟΣ ΤΕΧΝΙΚΗΣ ΕΠΕΞΕΡΓΑΣΙΑΣ ΞΥΛΟΥ

Ἀρχοντικά, Καλοδουλεμένα Ἔπιπλα. Ξυλόγλυπτα-Διακοσμητικαὶ ἐργασίαι, Κουφώματα, Σιδηροκατασκευαί.

ΕΥΚΟΛΙΑΙ ΠΛΗΡΩΜΗΣ - ΤΑΧΕΙΑ ΠΑΡΑΔΟΣΗ
Τηλέφωνον 61-72 καὶ 67-71.

ΑΝΑΚΟΙΝΟΥΜΕΝ

Ὅτι αἱ ἐπιχειρήσεις
ΑΦΟΙ ΗΛΙΟΠΟΥΛΟΥ
ΑΝΑΛΑΜΒΑΝΟΥΝ

Νὰ σᾶς ἀπαλλάξουν ἀπὸ τὸ ὅποιας δήποτε μάρκας παλαιὸν σας αὐτοκίνητον μέ ἕνα
ὁλοκαίνουργιο MOSKOBITS - VOLGA
ὑπὸ τοὺς καλυτέρους ὅρους.

Ἐπισκεφθῆτε τήν ἔκθεσίν μας
Λεωφόρος 62 Μαρτύρων 55
Γ. ΤΖΟΥΛΙΑΔΑΚΗΣ - Γ. ΧΡΥΣΟΣ Ο. Ε.
Τηλέφωνον 46 — 25

ΓΡΑΦΕΙΟΝ ΤΑΞΕΙΔΙΩΝ
ΑΡΙΣΤΕΙΔΗ ΚΟΥΦΑΚΗ
ΑΝΕΓΝΩΡΙΣΜΕΝΟΝ ΥΠΟ ΤΗΣ Ι.Α.Τ.Α.

Ἔκδοσις ἀεροπορικῶν εἰσιτηρίων δι' ὅλας τάς πόλεις τῆς Ἑλλάδος καὶ δι' ὅλον τὸν κόσμον μὲ ἄμεσον κράτησιν θέσεων.

Ἡ μακρὰ μας πεῖρα σᾶς ἐγγυᾶται τὴν καλλιτέραν ἐξυπηρέτησιν καὶ τὴν ἐφαρμογὴν τῶν πλέον οἰκονομικῶν ναύλων διά τό ταξίδι σας.

ΚΡΑΤΗΣΕΙΣ ΘΕΣΕΩΝ & ΠΛΗΡΟΦΟΡΙΑΙ:
Ὁδὸς 25ης Αὐγούστου 52, Τηλέφ. 23 - 41
«πρώην Πρακτορεῖον ΟΛΥΜΠΙΑΚΗΣ ΑΕΡΟΠΟΡΙΑΣ»

Μέ πολλούς νεκρούς

ΑΙΜΑΤΗΡΑΙ ΣΥΓΚΡΟΥΣΕΙΣ ΜΕΤΑΞΥ ΜΑΛΑΙΣΙΩΝ - ΚΙΝΕΖΩΝ

ΑΘΗΝΑΙ 22.— Ὁμάδες ἐθελοντῶν ἀγωνίζονται καθ' ὅλον τὸ 24ωρον διὰ νὰ μεταφέρουν τρόφιμα εἰς 200 χιλιάδας περί που κατοίκους τῆς Κουάλα Λουμπούρ οἱ ὁποῖοι ἔχουν ἀποκλεισθῆ εἰς διαφόρους περιοχάς τῆς πόλεως ὅπου σημειοῦνται συγκρούσεις μεταξὺ Μαλαισίων καὶ Κινέζων.

Εἰς τὰς περιοχὰς αὐτάς ἀπαγορεύεται ἡ κυκλοφορία καθ' ὅλην τὴν διάρκειαν τῆς ἡμέρας καὶ τῆς νυκτός.

Συμφώνως πρὸς ἐπίσημα στοιχεῖα 163 ἄτομα ἐφονεύθησαν 300 καὶ πλέον ἐτραυματίσθησαν καὶ ἑκατοντάδες οἰκιῶν καὶ αὐτοκινήτων ἐπυρπολήθησαν κατὰ τάς φυλετικάς ταραχάς τῆς περιοχῆς.

Μετὰ τάς ἀπεργίας

ΤΕΡΑΣΤΙΟΙ ΣΩΡΟΙ ΕΠΙΣΤΟΛΩΝ ΕΙΣ ΤΑ ΙΤΑΛΙΚΑ ΤΑΧΥΔΡΟΜΕΙΑ

ΑΘΗΝΑΙ 22.— Αἱ ἐπιστολαὶ καὶ τὰ τηλεγραφήματα σχηματίζουν τερασπίους σορούς εἰς τὰ Ἰταλικὰ ταχυδρομία σήμερον μετὰ τὸν τερματισμὸν τῆς ἀπεργίας τῶν ταχυδρομικῶν ὑπαλλήλων. Οἱ Ἰταλοὶ διερωτῶνται πότε ἐπὶ τέλους θὰ λάβουν τὴν ἀλληλογραφίαν των, ἀλλὰ ὡς φαίνεται εἰς τὴν καλλιτέραν περίπτωσιν ἡ λειτουργία τῶν Ταχυδρομείων δὲν πρόκειται νὰ ἀποκατασταθῆ πρὸ τῆς παρελεύσεως 3 τουλάχιστον ἑβδομάδων. Ἡ ἀλλαγὴ ἑτερατίσθη ἀφοῦ ἡ κυβέρνησις ἐδέχθη τὰ αἰτήματα τῶν ταχυδρομικῶν τὰ ὁποῖα ἦσαν αὔξησις τοῦ προσωπικοῦ ἐργάσιμος ἑβδομάς 40 ὡρῶν καὶ βελτίωσις συνθηκῶν ἐργασίας.

ΑΝΩΤΑΤΑΙ ΤΙΜΑΙ ΠΩΛΗΣΕΩΣ ΕΙΔΩΝ ΚΑΦΕΝΕΙΩΝ ΚΑΙ ΚΕΝΤΡΩΝ

Ἀπόφασις τοῦ κ. Νομάρχου

ΥΠΟ τοῦ Νομάρχου κ. Μάτσου ἐξεδόθη ἡ ἀκόλουθος ἀπόφασις διὰ τὰς τιμάς τῶν εἰδῶν Καφενείων καὶ Κέντρων.

ΕΙΣ ΚΑΘΗΜΕΝΟΥΣ ΠΕΛΑΤΑΣ ΜΕΤΑ ΦΙΛΟΔΩΡΗΜΑΤΟΣ

	ΚΕΝΤΡΑ Α Κατ.	Β Κατ.	Γ-Δ Κατ.
1) α) Καφὲς σερβιριζόμενος εἰς κύπελον (φλυτζάνι)	2,70	2,50	2,30
6) Καφὲς σερβιριζόμενος μὲ μπρίκι μὲ περιεχόμενον καφὲ 1)4 πλέον κοινοῦ κυπέλλου	3	2,80	2,60
2) α) Πορτοκαλάδα, Λεμονάδα Γκαζόζες ΤΑΜ —ΤΑΜ, Μπυράλ σερβιριζόμενα καθ' οἱονδήποτε τρόπον	2,90	2,70	2,50
3) α) Οὔζο ἄνευ μεζὲ	2,50	2,40	2,20
6) Οὔζο μετὰ μεζὲ	3	2,80	2,50
4) α) Κονιὰκ σκέτο	2,50	2,40	2,20
6) Κονιὰκ μετὰ καραμέλας Ζαχάρεως	3	2,80	2,50
5) ΤΕΊΟΝ καὶ ΑΦΕΨΗΜΑΤΑ			
α) Σερβιριζόμενα εἰς κύπελον	2,60	2,50	2,20
6) Σερβιρζόμενα μὲ τσαγιέρα	3	2,80	2,60
6) Γλυκὰ κουταλιοῦ καὶ Λουκούμια	2,60	2,50	2,20
7) Βυσινάδα	2,80	2,60	2,50
8 Λικὲρ ἐγχώρια διάφορα	2,50	2,40	2,20
9) Μεταλλικὰ ὕδατα σόδες (Νιγρίτης Σαρίζης Σουρωτῆς Λουτρακίου, Πλατυστόμου κλπ.	2,70	2,50	2,30

Διὰ τὰ σερβιριζόμενα ὑπὸ τῶν Κέντρων ποτὰ εἰς ὀρθίους πελάτας ἄνευ μεσολαβήσεως σερβιτόρου αἱ τιμαὶ θὰ εἶναι μειωμέναι κατὰ τὸ ποσοστὸν τοῦ φιλοδωρήματος.

Εἰς τὰ Καφενεῖα Κυλικεῖα Δημοσίων Καταστημάτων καὶ Ὀργανισμῶν Δημοσίου Δικαίου καὶ Ἐπιχειρήσεων ἐν γένει ἐφ' ὅσον παρεχωρήθησαν πρὸς ἐξυπηρέτησιν τῶν ὑπαλλήλων τού των (ἐξαιρέσει τῶν μεμισθωμένων καὶ καταταγέντων εἰς Κατηγορίαν εἰς ἃ θὰ ἐφαρμόζωνται αἱ τιμαὶ τῆς Κατηγορίας των) θὰ ἰσχύουν, προκειμένου μὲν περὶ πελατῶν ὑπαλλήλων αἱ τιμαὶ μετὰ φιλοδωρήματος τῶν καφενείων Γ΄ (Τρίτη) κατηγορίας μειωμέναι κατὰ 10% προκειμένου δὲ περὶ πελατῶν μὴ ὑπαλλήλων τῶν ἐν λόγω Ὑπηρεσιῶν αἱ τιμαὶ μετὰ φιλοδωρήματος καφενείων Γ΄ (τρίτης) κατηγορίας.

Διὰ τὰ ὑπὸ τῶν περιπτέρων γενικῶς εἰς ὀρθίους πελάτας προσφερόμενα κατωτέρω εἴδη καθορίζομεν τὰς κάτωθι τιμάς.

α) Λεμονάδες ἀεριοῦχοι ζαχάρεως δρχ.	1,50
6) Πορτοκαλάδες ἀεριοῦχοι ζαχάρεως δρχ.	1.80
γ) Λουκούμια	1,50

Τιμὴ ἀναψυκτικῶν ἤτοι λεμονάδων καὶ πορτοκαλάδων ἐκ φυσικοῦ χυμοῦ ὡς καὶ συνθετικῶν τοιούτων προσφερομένων εἰς τοὺς θεατάς ἀγωνιστικῶν γηπέδων καθ' οἱονδήποτε τρόπον δρχ. 2,30

ΥΠΑΙΘΡΟΥ (ἐκτὸς πόλεως Ἡρακλείου)

Αἱ αὐταὶ ὡς ἄνω τιμαὶ μειωμέναι κατὰ ποσοστὸν 10%

Ὑπέρβασις τῶν ὑπὸ τοῦ παρόντος δελτίου καθοριζομένων τιμῶν διώκεται καὶ τιμωρεῖται κατὰ τὰς διατάξεις τοῦ ἐν ἰσχύϊ Ἀγοραν. Κώδικος.

Τὸν παρὸν Δελτίον ἰσχὺον διὰ τὴν περιοχὴν τοῦ Νομοῦ Ἡρακλείου. Τοιχοκολληθήτω ἐν τῷ συνήθει τόπῳ τοιχοκολλήσε ως τοῦ Νομαρχιακοῦ Καταστήματος καὶ ἀνακοινωθήτω διὰ τοῦ τύπου.

Ο ΝΟΜΑΡΧΗΣ
Π. ΜΑΤΣΟΣ

Ὁπουδήποτε ἀκόμη καὶ εἰς Κάϊρον

Η ΜΕΓΙΕΡ ΠΡΟΘΥΜΗ ΝΑ ΣΥΝΑΝΤΗΘΗ ΜΕ ΤΟΝ ΠΡΟΕΔΡΟΝ ΤΗΣ ΑΙΓΥΠΤΟΥ ΝΑΣΕΡ

Νέαι ἀερομαχίαι διεξήχθησαν χθὲς

Καὶ συμπλοκαὶ εἰς τὴν Ἰορδαν. μεθόριον

ΑΘΗΝΑΙ 22.— Ἡ πρωθυπουργὸς τοῦ Ἰσραὴλ κ. Μέγιερ εἰς συνέντευξίν της πρὸς ἐφημερίδα τοῦ Τὲλ Ἀβίβ ἐδήλωσεν ὅτι θὰ ἦτο πρόθυμος νὰ συναντηθῆ μὲ τὸν πρόεδρον τῆς ΗΑΔ Γκαμάλ Ἀμπντὲλ Νάσερ ὁπουδήποτε ἀκόμη καὶ εἰς τὸ Κάϊρον πρὸς συζήτησιν τοῦ μεσανατολικοῦ. Ἡ κ. Μέγιερ προσέθεσεν ὅτι τοῦτο θὰ ἠδύνατο νὰ γίνη ἐφ' ὅσον πεισθῆ ὅτι ὁ πρόεδρος Νάσερ ἐπιθυμεῖ νὰ συζητήση ρεαλιστικῶς τὸ θέμα ἐπιτεύξεως εἰρήνης εἰς Μέσην Ἀνατολήν.

Περαιτέρω ἡ πρωθυπουργὸς τοῦ Ἰσραὴλ παρετήρησεν ὅτι μετὰ τὴν πρόσφατον ἐπίσκεψιν τοῦ βασιλέως τῆς Ἰορδανίας Χουσεῖν εἰς Κάϊρον ἡ κατάστασις εἰς τὴν Ἰορδανοϊσραηλινὴν γραμμὴν ἀνακωχῆς ἔχει ἐπιδεινωθῆ.

Διεξήχθη σήμερον νέα ἀερομαχία μεταξὺ Αἰγυπτιακῶν καὶ Ἰσραηλιτικῶν ἀεροπλάνων.

Αἰγύπτιος στρατιωτικὸς ἐκπρόσωπος ἐδήλωσεν ἡ ἀερομαχία συνήφθη περὶ τὴν μεσημβρίαν ὅταν 6 ἰσραηλιτικὰ ἀεροσκάφη τύπου «Μιράζ» προσεπάθησαν νὰ παραβιάσουν τὸν Αἰγυπτιακὸν ἐναέριον χῶρον ὑπεράνω τῆς περιοχῆς Γουργάτα εἰς τὴν ἐρυθρὰν θάλασσαν.

Ὁ ἐκπρόσωπος προσέθεσεν ὅτι ἓν ἀπὸ τὰ Ἰσραηλιτικὰ ἀεροπλάνα ἐβλήθη καὶ κατέπεσεν εἰς τὴν θάλασσαν.

Οὗτος ἀνέφερεν ἐπίσης ὅτι τὰ Αἰγυπτιακὰ ἀεροπλάνα ἐπέστρεψαν εἰς τὰς βάσεις των. Ἕως τώρα ἀπὸ Ἰσραηλιτικῆς πλευρᾶς δὲν ἐξεδόθη οἱανδήποτε ἀνακοίνωσις σχετικῶς μὲ τὸ ἐπεισόδιον.

Ἰορδανὸς στρατιωτικὸς ἐκπρόσωπος ἐδήλωσεν ὅτι Ἰορδανικαὶ καὶ Ἰσραηλιτικαὶ δυνάμεις ἀντηλλαξαν σήμερον πυρὰ ἐπὶ 45 λεπτὰ εἰς περιοχὴν 60 μέτρων τῆς νεκρᾶς θαλάσσης. Οὗτος προσέθεσεν ὅτι κατεστράφησαν 2 Ἰσραηλιτικὰ παρατηρητήρια καὶ ἐφονεύθησαν ἢ ἐτραυματίσθησαν μερικοὶ Ἰσραηλῖται στρατιῶται. Αἱ Ἰορδανικαὶ δυνάμεις δὲν εἶχον ἀπωλείας.

Ὁ ἐκπρόσωπος ἐδήλωσεν ἐπίσης ὅτι κατὰ τὴν χθεσινὴν Ἰσραηλιτικὴν ἐπίθεσιν ἐναντίον Ἰορδανικοῦ χωρίου νοτίως τῆς νεκρᾶς θαλάσσης κατερρίφθη ἓν Ἰσραηλιτικὸν ἀεροπλάνον καὶ κατεστράφησαν 4 Ἰσραηλιτικὰ ἅρματα μάχης. Ἐπίσης εἶπεν ὅτι ἐτραυματίσθησαν ἐλαφρῶς δύο Ἰορδανοὶ στρατιῶται.

ΑΘΛΗΤΙΚΗ «ΠΑΤΡΙΣ»

ΧΡΗΣΙΜΑ ΣΤΟΙΧΕΙΑ ΔΙ' ΟΣΟΥΣ ΣΥΜΠΛΗΡΩΝΟΥΝ ΠΡΟ - ΠΟ

ΠΡΟ ΠΟ 1 X 2

Ἀρκετὸ ἐνδιαφέρον παρουσιάζει τὸ 21ον δελτίο Προ — Πό, ἕνεκα τοῦ ὅτι ὅλοι σχεδὸν οἱ συμπεριλαμβανόμενοι εἰς αὐτὸ ἀγῶνες εἶναι ζωτικῆς σημασίας καὶ ἀπὸ τὴν ἐκβασίν των πολλὰ θὰ κριθοῦν. Ἀναλύοντες τὴν κατάστασιν κάθε συλλόγου βλέπομε τὰ ἑξῆς:

1. ΑΙΓΑΛΕΩ — ΕΘΝΙΚΟΣ: Οἱ γηπεδοῦχοι εἶναι φορμαρισμένοι ἐν ἀντιθέσει μὲ τοὺς φιλοξενουμένους οἱ ὁποῖοι εἶναι ντεφορμέ. Ἐκτὸς αὐτοῦ σημασία θὰ ποιήση ὁ παράγων ἕδρα, δεδομένου ὅτι τὸ μάτς στερεῖται βαθμολογικοῦ ἐνδιαφέροντος. Ἀπὸ τὴν προϊστορία: (2—1, 0—1, 2—1, 1—3, 2—1 1—3, 1—2, 2—1, καὶ 3—5) βγαίνει τὸ συμπέρασμα ὅτι οἱ ἀντίπαλοι κερδίζουν στὴν ἕδρα τους καὶ χάνουν ἐκτὸς αὐτῆς.

Ὑπόδειξις: 1

2. ΑΡΗΣ — Α.Ε.Κ.: Ἀπὸ τὴν ἔκβασι τοῦ ἀποτελέσματος αὐτοῦ θὰ κριθοῦν ἡ δευτέρα καὶ ἡ Τρίτη θέσις. Ὁ Ἄρης μὲ τὸν ἀέρα τοῦ γηπεδούχου συγκεντρώνει περισσότερες πιθανότητες γιὰ τὴν νίκη, ἐπὶ μιᾶς ντεφορμὲ καὶ ἀδιάφορης ΑΕΚ. Προϊστορία: 1965—66: 2—1, 0—2, 66—67: 2—0, 0—3, 67—68: 1—1, 0—1, 68—69: 0—3.

Ὑπόδειξις: 1—Χ

3. ΒΕΡΟΙΑ — ΑΠΟΛΛΩΝ: Τεράστιο εἶναι τὸ βαθμολογικὸ ἐνδιαφέρον τῆς συναντήσεως αὐτῆς. Ἡ Βέροια κινδυνεύει πολὺ νὰ βρεθῆ στὴν κατάτξι. Ἔτσι θὰ «παλαίψη» ὅσο μπορεῖ γιὰ νὰ ἀποσπάση τὴν νίκη. Ὁ Ἀπόλλων παρὰ τὸ ὅτι εἶναι εἰς τὴν ζώνην τῶν πρὸς κατάταξιν συλλόγων, δὲν φαίνεται ἱκανὸς οὔτε γιὰ τὴν ἰσοπαλία. Ἡ προϊστορία (0—3, 2—0, 2—1, 1—2, 0—1) συνηγορεῖ ὑπὲρ τῆς Βεροίας ὡς γηπεδούχου.

Ὑπόδειξις: 1

4. ΒΥΖΑΣ — ΧΑΛΚΙΣ: Σφαγὴ στὸν ἥλιο. Ὁ Βύζας εἶναι στὸ χεῖλος τῆς διαβάθμισεως. Ἡ Χαλκίδα μὲ μιὰ νίκη δημιουργεῖ προϋποθέσεις παραμονῆς. Πάντως ἔστω καὶ δύσκολα, ὁ Βύζας θὰ κερδίση τὸν ἀγῶνα. (Α΄ γῦρος 0—2).

Ὑπόδειξις: 1

5. ΠΑΝΙΩΝΙΟΣ — ΗΡΑΚΛΗΣ: Ἐξαιρετικὸ τὸ βαθμολογικὸ ἐνδαφέρον καὶ τοῦ ἀγῶνος τῆς Ν. Σμύρνης. Οἱ γηπεδοῦχοι παρουσιάζονται ἀκόμη διεκδικηταὶ τῆς γ΄ θέσεως τῆς βαθμολογίας, ἐνῶ ὁ Ἡρακλῆς ἀντιμετωπίζει τὸ φάσμα τοῦ ὑποβιβασμοῦ. Σὲ καλλίτερη κατάστασι ἡ Ἀθηναϊκὴ ὁμάς θεωρεῖται τὸ φαβορὶ τῆς συναντήσεως. Ἡ προϊστορία (4—1, 0—0, 3—0, 1—2, 2—3, 1—1, 2—3, 1—1 καὶ 0—0) εἶναι «ἐλαφρῶς» ὑπὲρ τοῦ Ἡρακλῆ.

Ὑπόδειξις: 1

6. ΠΑΝΣΕΡΡΑΪΚΟΣ — ΠΑΝΑΘΗΝΑΪΚΟΣ: Μὲ μιὰ νίκη του ὁ Πανσερραϊκὸς θὰ ὁριστικοποιηθῆ στὴν Α΄ Ἐθνική. Ἀλλὰ καὶ ὁ ΠΑΟ μὲ μιὰ νίκη θὰ «δέση» στὰ σίγουρα τὸ πρωτάθλημα. (Α΄ γῦρος 0—7).

Ὑπόδειξις: 2—Χ

7. Π.Α.Ο.Κ. — ΤΡΙΚΑΛΑ: Τὰ Τρίκαλα χάνουν πάντα στὴν Θεσ)κη ἀπὸ ΠΑΟΚ. Δὲν φαίνεται ὅτι θὰ γλυτώσουν καὶ τώρα, παρὰ τὸ γεγονὸς ὅτι ἡ ἥττα θὰ τὰ στείλη κατ' εὐθείαν στὴν Β΄ ἐθνική. Ὁ ΠΑΟΚ δὲν θὰ ἀδιαφορήση γιατὶ κυνηγᾶ μὲ πεῖσμα τὴν γ΄ θέσι.

Ὑπόδειξις: 1

8. ΠΙΕΡΙΚΟΣ — ΟΛΥΜΠΙΑΚΟΣ: Ὁ Ὀλυμπιακὸς θὰ ἐπιδιώξη τὴν νίκη γιὰ νὰ ἐπωφεληθῆ ἀπὸ τυχὸν παραπάτημα τοῦ Παναθηναϊκοῦ. Ἀλλὰ καὶ ὁ Πιερικὸς θὰ προσπαθήση νὰ κερδίση γιὰ νὰ μὴν ὑπάρξη περίπτωσις νὰ κινδυνεύση. Ἡ ἀνωτερότης τοῦ Ὀλυμπιακοῦ «ἰσοφαρίζεται» μὲ τὸν παράγοντα ἕδρα. (Α΄ γῦρος 0—3)

Ὑπόδειξις: 2—Χ—1

9. ΙΚΑΡΟΣ — ΑΤΡΟΜΗΤΟΣ ΑΘ. Ἀγὼν χωρὶς βαθμολογικὸ ἐνδιαφέρον. Ἡ νίκη θὰ στραφῆ μὲ τὸ μέρος τῆς ὁμάδος ποὺ θὰ βρεθῆ σὲ καλύτερη ἡμέρα. Σπουδαῖο ρόλο θὰ παίξη καὶ ὁ παράγων ἕδρα. (Α΄ γῦρος 3—1).

Ὑπόδειξις: 1

10. ΝΙΚΗ Β. — ΚΑΒΑΛΑ: Δὲν ὑπάρχει βαθμολογικὸ ἐνδιαφέρον. Ἡ Καβάλα εἶναι ἤδη προταθλήτρια, ἐνῶ ἡ Νίκη διεκδικεῖ μὲ περιωρισμένες ἐλπίδες τὴν γ΄ θέσι. (Α΄ γῦρος 1—1)

Ὑπόδειξις: 1—2—Χ

11. ΞΑΝΘΗ — ΑΛΕΞΑΝΔΡΟΥΠΟΛΙΣ: Ἡ Ξάνθη ἐνδιαφέρεται βαθμολογικὰ γιὰ τὸ τελικὸ ἀποτέλεσμα ἀντιμετωπίζουσα ἀκόμη τὸν κίνδυνο τοῦ ὑποβιβασμοῦ. Καὶ ὅπως εἶναι φυσικὸν λόγῳ ἕδρας δὲν πρόκειται νὰ χάση.

Ὑπόδειξις: 1—Χ

12. ΛΙΒΟΡΝΟ — ΦΟΤΖΙΑ: Ἐξαιρετικὸ τὸ βαθμολογικὸν ἐνδιαφέρον. Οἱ γηπεδοῦχοι κινδυνεύουν νὰ ὑποβιβασθοῦν, ἐνῶ οἱ φιλοξενούμενοι διεκδικοῦν ἄνοδο στὴν Α΄ κατηγορία Ἰταλίας.

Ὑπόδειξις: Χ—1

13. ΜΟΝΤΖΑ — ΤΖΕΝΟΑ: Ἡ ἰδία κατάστασις καὶ ἐδῶ. Ἡ Μόντζα κινδυνεύει καὶ ἡ Τζένοα διεκδικεῖ ἄνοδο στὴν Α΄ κατηγορία. Ἴσως ὁ παράγων ἕδρα παίξει σημαντικὸ ρόλο.

Ὑπόδειξις: Χ—1

ΣΩΤΟΣ ΠΑΪΔΑΚΗΣ

ΔΗΜΟΣ ΗΡΑΚΛΕΙΟΥ ΚΝΩΣΙΑ ΑΝΘΕΣΤΗΡΙΑ 1969

Δυὸ συναυλίαι τῆς Ὀρχήστρας Δωματίου Ἀθηνῶν ὑπὸ τὴν Δ)σιν τοῦ κ. Βύρωνος Κολάση, Παρασκευὴ καὶ Σάββατον τὸν 23 καὶ 24 Μαΐου. Σολίστες οἱ Βιολιστὲς Κώστας Καβάκος — Σῶτος Κυριαζόπουλος καὶ ὁ Πιανίστας Κωστῆς Γαϊτάνος.

Εἰσιτήρια ἠριθμημένα κατ' ἀπόλυτον προτεραιότητα εἰς τὸ ταμεῖον τοῦ Κινηματογράφου ΑΣΤΟΡΙΑ καὶ εἰς τὴν Βασιλικὴν Ἀγίου Μάρκου.

Ἀνακοίνωσις

Καθιστῶμεν γνωστὸν ὅτι τὰ ἐγκαίνια τῆς Ἐκθέσεως βάζων ἀνθέων εἰς τὰ πλαίσια τῶν ὀργανουμένων Ἀνθεστηρίων ὑπὸ τῆς Ἐπιτροπῆς Τουριστικῶν Ἐκδηλώσεων Ἡρακλείου, θὰ γίνουν τὸ Σάββατον 24ην Μαΐου ὥρα 6 μ.μ.

Θερμῶς παρακαλοῦνται αἱ Κυρίαι καὶ Δεσποινίδες τῆς πόλεώς μας ὁπως συμβάλουν εἰς τὴν ἐπιτυχίαν τῆς ἐκδηλώσεως αὐτῆς διὰ τῆς ἀποστολῆς ἑνὸς βάζου ἀνθέων.

Ὥρα παραλαβῆς βάζων τὸ Σάββατον 24 Μαΐου ὥρα 8 — 11 π.μ.

Ἡ Ὑποεπιτροπὴ Ἐκθέσεως Βάζων.
(Λύκειον Ἑλληνίδων Ἡρακλείου).

1 — 3

ΕΥΧΑΡΙΣΤΗΡΙΑ

Τὰ τέκνα Μαρίας Μ. Πολιτάκη κατέθεσαν εἰς τὸ Φιλόπτωχον Ταμεῖον τῆς Ἐνορίας τῆς Ἁγίας Τριάδος καὶ ὑπὲρ τοῦ Ἀσύλου τῆς Γερόντισσας αὐτοῦ τὸ ποσὸν τῶν πεντακοσίων (500) δρχ. εἰς μνήμην καὶ ἀντὶ ἐνναμήνου μνημοσύνου τῆς προσφιλοῦς των Μητρὸς Μαρίας.

Τὸ Διοικ. Συμβούλιον εὐχαριστεῖ θερμῶς

Καθῆκον μου ἐπιβεβλημένον θεωρῶ ὅπως καὶ διὰ τοῦ Τύπου ἐκφράσω τὰς ἀπείρους εὐχαριστίας μου πρὸς τὸν διακεκριμένον Χειρουργὸν τῆς Πόλεως Ἡρακλείου κ. Κώστα Προχεράρη ὅστις διὰ τῆς χειρουργικῆς του ἐπεμβάσεως ἔσωσε ἐκ βεβαίου ἀκρωτηριασμοῦ τῆς δεξιᾶς χειρὸς τὴν πρεσβυτέραν μου Παθοῦσα λεμφοαγγειῖτιδα. Τέτοιοι ἐπιστήμονες ὄχι μόνον τὸν κλάδον των τιμοῦν ἀλλὰ καὶ ὁλόκληρη τὴν χώραν ποὺ ἀνήκουν ὅπως καὶ ἄπαν τὸ προσωπικὸ τῆς κλινικῆς Εὐαγγελισμὸς διὰ τὰς περιποιήσεις ποὺ προσέφεραν εἰς τὴν πάσχουσαν.

Ἡράκλειον 22) 5) 69
Παπᾶ ΙΩΑΝΝΗΣ
ΑΝΑΓΝΩΣΤΑΚΗΣ
Ἐφημέριος Δαμάστας

Τελοῦμεν μεθαύριον Κυριακὴν 25ην Μαΐου ἐν τῷ ἱερῷ Ναῷ Ἁγίου Κων)νου (Νεκροταφεῖον) καὶ περὶ ὥραν 8.30 π.μ. 40θήμερον μνημόσυνον ὑπὲρ ἀναπαύσεως τῆς ψυχῆς τοῦ προσφιλοῦς μας συζύγου, πατρός, ἀδελφοῦ καὶ πάππου

ΧΑΡΑΛ. Μ .ΑΤΣΑΛΑΚΗ

καὶ παρακαλοῦμεν τοὺς τιμῶντας τὴν μνήμην του ὅπως παραστοῦν.

Οἱ Τεθλιμμένοι:
Ἡ Σύζυγος: Μαρία Χ. Ἀτσαλάκη
Τὰ Τέκνα: Ἀριστείδης Χ. Ἀτσαλάκης
Ριρίκα καὶ Δημήτριος Εὐστρατίου
Οἱ ἀδελφοί
Οἱ ἔγγονοι
Οἱ λοιποὶ συγγενεῖς

1 — 2

ΕΚΔΡΟΜΗ ΟΡΕΙΒΑΤΙΚΟΥ ΕΙΣ ΦΑΡΑΓΓΙ ΣΑΜΑΡΙΑΣ 31 ΜΑΪΟΥ - 1, 2 ΙΟΥΝΙΟΥ

Σάββατον 31 Μαΐου: Ἀναχώρησις τὴν 3.30΄ μ.μ. ἀπὸ πλατεῖα Δασκαλογιάννη διὰ Ρέθυμνον (ἡμίωρος στάσις) Χανιὰ ὅπου θὰ διανυκτερεύσουν ὅσοι ἐπιθυμοῦν, οἱ λοιποὶ θὰ διανυκτερεύσουν εἰς Ὁμαλόν.

Κυριακὴ 1 Ἰουνίου: Ξυλόσκαλο — Φαράγγι — Ἁγ. Ρουμέλη — Λουτρὸ διανυκτερεύσουν στὸ ὕπαιθρον.

Δευτέρα 2 Ἰουνίου: Χώρα Σφακίων — Φραγγοκάστελλο Ὀροπέδιον Ἀσκύφου — Βρύσες — Ἡράκλειον.

Ὥραι πορείας 7. Δικαίωμα συμμετοχῆς τὰ μέλη δραχ. 220 μὴ μέλη δραχ. 250.

Δηλώσεις συμμετοχῆς εἰς τὸν ἀρχηγὸν τῆς ἐκδρομῆς κ. Μανώλη Κορνάρο τηλ. 81690 ἢ εἰς τὸν κ. Μιχ. Πλευριτάκην τηλ. 5705 μέχρι τὴν 26ην τρεχ. ἐπὶ τῇ καταβολῇ τοῦ δικαιώματος συμμετοχῆς. Διὰ κάθε τυχὸν συμπληρωματικὴν πληροφορία ἀπευθύνεσθε εἰς τὸν ἀρχηγὸν τῆς ἐκδρομῆς ἢ ζητήσατε τὸ λεπτομερὲς πρόγραμμα ἀπὸ τὸ κατάστημα τοῦ κ. Μιχ. Πλευριτάκη Λ. Καλοκαιρινοῦ 1.

Ἐκ τοῦ Ε.Ο.Σ.

ΗΛΙΕΥΟΝ ΠΑΡΑΝΟΜΩΣ ΔΙΑ ΔΥΝΑΜΙΤΙΔΟΣ

Εἰς τὴν παρὰ τὸ Λιβυκὸν πέλαγος παραθαλασσίαν περιοχὴν «τριῶν ἐκκλησιῶν» συνελήφθη σαν χθὲς οἱ Γ. Παπαδάκης ἐτῶν 40, κάτοικος Πρινιᾶ καὶ Νικ. Σκανδαλάκης ἐτῶν 23 κάτοικος Χάρακος γεωργοί, διότι κατελήφθησαν ἐπ' αὐτοφώρῳ παρ' ἀνδρῶν τῆς Χωροφυλακῆς ἁλιεύοντες παρανόμως διὰ δυναμίτιδος.

ΤΡΟΧΑΙΟΝ ΑΤΥΧΗΜΑ

Εἰς τὸ 40όν χιλιόμετρον τῆς ὁδοῦ πρὸς Βιάννον Δ.Χ. τρίκυκλος μοτοσυκλέττα, ὁδηγουμένη ὑπὸ τοῦ Κων)νου Πανταγάκη, ἐτῶν 32, κατοίκου Κασσάνων, ἀνετράπη μὲ ἀποτέλεσμα νὰ τραυματισθοῦν σοβαρῶς μὲν ὁ ὁδηγός, ἐλαφρῶς δὲ οἱ συνεπιβαίνοντες Ι. Βαρνιτζάκης, Εὐαγ Κριτσινάκης καὶ Γ. Καλογεράκης.

Ἅπαντες οἱ τραυματισθέντες διεκομίσθησαν εἰς τὸ Πανάνειον.

ΜΝΗΜΟΣΥΝΑ

Μεθαύριον Κυριακὴν 25 Μαΐου 1969 καὶ ὥραν 8,30 π.μ. ἐν τῷ ἱερῷ Ναῷ τοῦ Ἁγίου Κων)νου (Ν)φείου) τελοῦμεν 40θήμερον μν)νον ὑπὲρ ἀναπαύσεως τῆς ψυχῆς τῆς προσφιλοῦς μας μητρὸς καὶ ἀδελφῆς καὶ μάμμης

ΧΑΡΙΚΛ. Ζ. ΑΝΤΩΝΑΚΑΚΗ

καὶ παρακαλοῦμεν τοὺς συγγενεῖς καὶ φίλους ὅπως παραστῶσι.

Οἱ τεθλιμμένοι
Τὰ τέκνα: Ἀριστέα Παπαδούλη, Δαυΐδ Ἀντωνακάκης
Οἱ ἀδελφοὶ
Οἱ ἔγγονοί

1—2

Προκήρυξις

ΔΗΜΟΣΙΟΥ ΜΕΙΟΔΟΤΙΚΟΥ ΔΙΑΓΩΝΙΣΜΟΥ ΠΡΟΜΗΘΕΙΑΣ ΠΟΣΟΤΗΤΟΣ 540.000 ΕΩΣ 720.000 Μ2 ΔΙΑΦΑΝΟΥΣ ΠΛΑΣΤΙΚΗΣ ΥΛΗΣ.

Ἡ Ἕνωσις Γεωργικῶν Συνεταιρισμῶν Ἡρακλείου Κρήτης Προκηρύσσει Δημόσιον Μειοδοτικὸν Διαγωνισμὸν διά τὴ νπρομήθειαν 540.000 ἕως 720000 Μ2 διαφανοῦς πλαστικῆς ὕλης ἐκ Χλωριούχου Πολυβινιλίου Π.Β.Σ. τὴν 16ην Ἰουνίου 1969 ἡμέραν Δευτέραν καὶ ὥραν 12ην μεσημβρινὴν εἰς τὰ ἐν Ἡρακλείῳ Κρήτης Γραφεῖα της, δι' ἐνσφραγίστων προσφορῶν.

Οἱ ὅροι διακηρύξεως εἶναι κατατεθειμένοι εἰς τὰ ἐν Ἡρακλείῳ Κρήτης Γραφεῖα τῆς Ἑνώσεως, ὅπου οἱ βουλόμενοι δύνανται ν' ἀπευθύνωνται κατὰ τὰς ἐργασίμους ἡμέρας καὶ ὥρας.

Ἐν Ἡρακλείῳ
τῇ 20) 5) 1969
(Ἐκ τῆς Ἑνώσεως Γ. Συν) σμῶν Ἡρακλείου.

ΜΕΝΤΙΟΥΜ

Θ' ἀφιχθῆ εἰς τὴν πόλιν μας ἕνα ἀπὸ τὰ ἰσχυρότερα καὶ διασημότερα μέντιουμ τοῦ κόσμου ὁ κ. Φίλιππος Φίλιππας. Ὁ κ. Φίλιππας εἶναι μέντιουμ διπλωματοῦχος μὲ βραβεῖον καὶ χρυσοῦν μετάλλιον διὰ τὰς μεγάλας του ἐπιτυχίας. Θὰ δέχεται ἀπὸ 2 — 10 Ἰουνίου εἰς τὸ Ξενοδοχεῖον «ΑΤΛΑΝΤΙΣ» καὶ ἀπὸ ὥρας 9 — 1 μ.μ. καὶ 5 — 8 μ.μ.

1 — 3

Εἰς τὴν Ἄγκυραν

ΣΥΝΟΜΙΛΙΑΙ ΤΟΥ ΜΠΡΑΝΤ ΜΕ ΤΟΥΡΚΟΥΣ ΕΠΙΣΗΜΟΥΣ

ΑΘΗΝΑΙ 22. — Αἱ σχέσεις μεταξὺ ἀνατολῆς καὶ δύσεως, ἡ κατάστασις εἰς τὴν Μεσόγειον καὶ ἡ κρίσις εἰς τὴν Μέσην Ἀνατολήν, θὰ εἶναι τὰ κύρια θέματα τῶν συνομιλιῶν τάς ὁποίας θὰ διεξαγάγη ὁ δυτικογερμανὸς ὑπουργὸς ἐξωτερικῶν κ. Μπράντ ἀπό σήμερον εἰς τὴν Ἄγκυραν καὶ ἐν συνεχείᾳ εἰς τὴν Κωνσταντινούπολιν μετὰ τῶν Τούρκων ἐπισήμων. Ὁ κ. Μπράντ θὰ ἔχει τὴν εὐκαιρίαν κατὰ τὴν ἐπισκεψίν του αὐτὴν νὰ γνωρίση τὴν παροῦσαν κατάστασιν τῶν ναυτικῶν δυνάμεων εἰς τὴν Μεσόγειον ἐκ μιᾶς χώρας συμμάχου μέ τὴν δυτικὴν Γερμανίαν καὶ μάρτυρος τῶν πλέον προσφάτων κινήσεων τοῦ Σοβιετικοῦ στόλου. Ὁ Γερμανὸς ὑπουργὸς θὰ συναντηθῆ αὔριον διαδοχικῶς μέ τὸν πρωθυπουργὸν κ. Ντεμιρέλ, τὸν ὑπουργὸν τῶν ἐξωτερικῶν κ. Τσαγλαγιαγκίλ καὶ τὸν πρόεδρον τῆς δημοκρατίας στρατηγὸν Σουνάϊ.

ΕΚΑΤΟΝΤΑΔΕΣ ΝΕΚΡΟΙ ΕΚ ΠΛΗΜΜΥΡΩΝ ΕΙ