ΑΘΗΝΑΓΟΡΑΣ ΜΥΚΩΝΙΑΤΗΣ
(Διευθυντής 1946—1964)

ΔΙΕΥΘΥΝΣΙΣ: Α. ΜΥΚΩΝΙΑΤΗ

ΑΡΧΙΣΥΝΤΑΚΤΗΣ: Σ. ΣΤΑΥΡΑΚΑΚΗΣ

Έτος 24ον — ἀρ. φύλλου 7481
Περίοδος Β' — Τιμή φύλλου 2

ΠΑΤΡΙΣ

ΚΑΘΗΜΕΡΙΝΗ ΠΡΩΤΗ ΕΦΗΜΕΡΙΣ

ΣΑΒΒΑΤΟΝ 14 ΑΥΓΟΥΣΤΟΥ 1971

ΓΡΑΦΕΙΑ - ΤΥΠΟΓΡΑΦΕΙΑ
Ὁδὸς Θεσσαλονίκης 2
ΤΗΛ. Διευθύνσεως 286-455
Συντάξεως 282-625

ΗΡΑΚΛΕΙΟΝ ΚΡΗΤΗΣ

Ἐκ Τσεχοσλοβακίας

Συγκεκαλυμμέναι ἀπειλαί κατά τοῦ Ρουμάνου ἡγέτου

ΑΘΗΝΑΙ 13.— Συγκεκαλυμμένην ἀπειλὴν κατὰ τῆς Ρουμανίας ἐξετόξευσε Τσεχοσλοβακικὴ ἐφημερίς. Ἀναφερομένη εἰς τὴν ἀπουσίαν τοῦ κ. Τσαουσέσκου ἀπό τὴν πρόσφατον κομμουνιστικὴν διάσκεψιν κορυφῆς τῆς Κριμαίας ἡ ἐφημερίς γράφει. «Ἡ ἀκροβατικὴ πολιτικὴ ἐπὶ τεντωμένου σχοινίου τὴν ὁποίαν ἀκολουθεῖ ἡ Ρουμανία θὰ ἔχῃ τὰς συνεπείας της ἀργὰ ἢ γρήγορα.

Ἡ ἀπουσία τοῦ κ. Τσαουσέσκου προσθέτει ἡ ἐφημερίς δὲν ἐξυπηρετεῖ τὴν ἀνάπτυξιν τῆς ἁρμονικῆς συνεργασίας καὶ τῆς ἰσχύος μας εἰς ἐποχὴν κατὰ τὴν ὁποίαν τὸ Κινεζικὸν κομμουνιστικὸν κόμμα ἐπιδιώκει νὰ ἀναπτύξῃ ἀντισοβιετικὸν πνεῦμα.

Ο ΜΗΤΡΟΠΟΛΙΤΗΣ ΚΟΛΩΝΙΑΣ ΦΙΛΟΞΕΝΕΙΤΑΙ ΕΙΣ ΗΡΑΚΛΕΙΟΝ

Ἀτμοπλοϊκῶς ἀφίκετο χθὲς εἰς Ἡράκλειον ὁ Σεβασμ. Μητροπολίτης Κολωνίας κ. Γαβριὴλ μέλος τῆς Ἁγίας καὶ Ἱερᾶς Συνόδου τοῦ Οἰκουμενικοῦ Πατριαρχείου. Οὗτος ὑπαντήθη ἐν τῷ Λιμένι ὑπό τοῦ Παννοσιολ. Πρωτοσυγκέλλου τῆς Ἱερᾶς Ἀρχιεπισκοπῆς Κρήτης κ. Κυρίλλου ἀπό μέρους τοῦ Σεβ. Ἀρχιεπισκόπου Κρήτης κ. Εὐγενίου ὅστις ὑπεδέχθη αὐτὸν μετ' ἀδελφικῆς ἀγάπης καὶ ἐγκαρδιότητος.

Ὁ Σεβασμ. Μητροπολίτης Κολωνίας ἦλθεν εἰς Ἡράκλειον πρὸς ἐπίσκεψιν τῶν ἐνταῦθα συγγενῶν του.

Ἡ Α. Σεβασμιότης ἀπόψε θὰ χοροστατήσῃ εἰς τὸν ἑσπερινὸν τῆς Κοιμήσεως τῆς Θεοτόκου ἐν τῷ πανηγυρίζοντι φερωνύμῳ ἱερῷ Ναῷ Μασταμπᾶ, αὔριον δὲ θὰ τελέσῃ τὴν θείαν Λειτουργίαν καὶ θὰ κηρύξῃ τὸν Θεῖον Λόγον.

Εἰς τὴν Αἴγυπτον

ΣΥΝΕΧΙΖΟΝΤΑΙ ΑΙ ΕΡΕΥΝΑΙ ΔΙΑ ΤΗΝ ΣΥΝΩΜΟΣΙΑΝ ΚΑΤΑ ΤΟΥ ΣΑΝΤΑΤ

Ἔχουν συλληφθῆ πολλὰ ἄτομα

ΛΟΝΔΙΝΟΝ 13.— Ὁ γενικὸς εἰσαγγελεὺς τῆς Αἰγύπτου δρ. Μουσταφᾶ Μπουζιὶμπι λέγει ὅτι περισσότερα ἄτομα συνελήφθησαν εἰς τὰς ἐρεύνας αἱ ὁποῖαι διεξάγονται διὰ τὴν συνωμοσίαν ἐναντίον τοῦ προέδρου Σαντάτ. Ἡ δικαστικὴ διαδικασία θὰ ἀρχίσῃ τὴν 25ην Αὐγούστου καὶ ἡ δίκη θὰ διεξαχθῇ δημοσία. Ὁ Εἰσαγγελεὺς εἶπεν ὅτι τὸ δικαστήριον θὰ ἀποφασίσῃ τότε ἐὰν θὰ συνεχίσῃ ἢ ὄχι δημοσίως τὴν δίκην.

Περίπου 100 κατηγορούμενοι μεταξὺ τῶν ὁποίων καὶ ὁ πρώην ἀντιπρόεδρος κ. Ἀλὶ Σάμπρι καὶ πολλοὶ ἄλλοι κυβερνητικοὶ ὑπουργοί πρόκειται νὰ δικασθοῦν κατηγορούμενοι διὰ συνωμοσίαν ἐναντίον τοῦ προέδρου Σαντάτ.

Η ΚΙΝΑ ΔΙΑΨΕΥΔΕΙ ΤΑ ΠΕΡΙ ΕΠΑΦΩΝ ΜΕ ΤΟ ΙΣΡΑΗΛ

ΛΟΝΔΙΝΟΝ 13.— Ἡ ἐφημερὶς τοῦ Πεκίνου Λαϊκὴ Καθημερινὴ ὄργανον τοῦ Κινεζικοῦ κομμουνιστικοῦ κόμματος διέψευσεν πληροφορίας ἐφημερίδων τῆς δύσεως, περὶ προσφάτων ἐπαφῶν μεταξὺ τοῦ Ἰσραὴλ καὶ τῆς λαϊκῆς δημοκρατίας τῆς Κίνας.

ΔΡΑΜΑΤΙΚΑΙ ΕΞΕΛΙΞΕΙΣ ΕΙΣ Μ. ΑΝΑΤΟΛΗΝ

Τελεσίγραφον πρός τόν Νίξον ἀπέστειλεν ὁ πρόεδρος Σαντάτ

Τίθεται προθεσμία μέχρι τῆς αὔριον διά μίαν εἰρηνικήν διευθέτησιν

ΘΑ ΑΝΑΛΗΦΘΗ ΣΤΡΑΤΙΩΤΙΚΗ ΔΡΑΣΙΣ;

ΑΘΗΝΑΙ 13.— Δραματικὰς ἐξελίξεις εἰς τὴν Μέσην Ἀνατολὴν προοιωνίζεται ἡ ἀποκάλυψις τοῦ ἐκδότου τῆς «Ἀλ Ἀχράμ» κ. Χαϊκάλ περὶ Αἰγυπτιακοῦ τελεσιγράφου πρὸς τὸν πρόεδρον Νίξον.

Τὸ τελεσίγραφον ἀποδίδει εἰς τὰς Ἡνωμένας Πολιτείας εὐθύνην διὰ μέχρι τοῦδε στασιμότητα τῆς καταστάσεως εἰς τὴν Μέσην Ἀνατολὴν καὶ θέτει ὡς προθεσμίαν τὴν 15ην Αὐγούστου διὰ μίαν εἰρηνικὴν διευθέτησιν τοῦ προβλήματος.

Μετὰ τὴν ἐκπνοὴν τῆς προθεσμίας ἀναφέρει τὸ τελεσίγραφον ἡ Αἴγυπτος θὰ θεωρήσῃ ἑαυτὴν ἀποδεσμευμένην ἐκ τῆς τηρήσεως τῆς ἀνακωχῆς καὶ θὰ ἀναλάβῃ στρατιωτικὴν δρᾶσιν ὁπότε κρίνει τοῦτο ἀναγκαῖον.

Τὴν δραματικότητα τῆς καταστάσεως ἐπέτεινε χθεσινὸς λόγος τοῦ προέδρου Σαντάτ ὁ ὁποῖος ἐτόνισεν. Τὰ περιθώρια ἐξηντλήθησαν ἐντὸς τοῦ ἔτους θὰ ἀρχίσῃ ἡ σκληρὰ μάχη καὶ θὰ πράξωμε τὸ καθῆκον μας.

Ἀνταποκριταὶ εἰς τὸ Κάϊρον εἶπον ὅτι παρ' ὅλον ὅτι πρέπει νὰ ἐνθυμῆται κανεὶς ὅτι ὁ πρόεδρος ὡμίλει πρὸς στρατιωτικὸν ἀκροατήριον ὁ λόγος του ἦτο ὁ πλέον πολεμικὸς τὸν ὁποῖον ἐξεφώνησε ποτέ.

Οἱ ἀνταποκριταὶ λέγουν ὅτι ἀποτελεῖ μέρος τῆς ἐκστρατείας τῆς Αἰγύπτου νὰ ἐντυπωσιάσῃ τὸν κόσμον ὅτι σκέπτεται σοβαρῶς νὰ προσπαθήσῃ νὰ ἐπανακτήσῃ διὰ τῶν ὅπλων τὰ ἐδάφη τὰ ὁποῖα ἔχασαν εἰς τὸν ἑξαήμερον πόλεμον οἱ Αἰγύπτιοι ἐὰν ἀποτύχουν αἱ διπλωματικαὶ προσπάθειαι.

Μετὰ τὰ συνοριακὰ ἐπεισόδια

Ο ΣΑΝΤΑΤ ΜΕΣΟΛΑΒΕΙ ΕΙΣ ΤΗΝ ΚΡΙΣΙΝ ΣΥΡΙΑΣ-ΙΟΡΔΑΝΙΑΣ

Ἀλληλοκατηγοροῦνται αἱ δύο χῶραι

ΛΟΝΔΙΝΟΝ 13.— Οἱ Ἰορδανοὶ ἔδωσαν τὸν ἀπολογισμὸν τῶν χθεσινῶν συγκρούσεων κατὰ μῆκος τῶν συνόρων μετὰ τῆς Συρίας. Στρατιωτικὸς ἐκπρόσωπος εἰς Ἀμμὰν εἶπεν ὅτι ὁμὰς ἀγνώστου ἐθνικότητος ὅρος ὁ ὁποῖος χρησιμοποιεῖται συνήθως διὰ τὸν χαρακτηρισμὸν τῶν Παλαιστινίων ἀνταρτῶν ἐπετέθη ἐναντίον τῶν Ἰορδανικῶν δυνάμεων εἰς τὴν περιοχὴν τῶν συνόρων. Ἰορδανικὰ στρατεύματα ἀνταπέδωσαν τὰ πυρά εἶπεν προκαλοῦντα ζημίας εἰς 5 τάνκς καὶ καταστρέφοντα θέσιν ἀπ' ὅπου ἐρρίπτοντο βόμβοι καθὼς καὶ παρατηρητήριον. Οἱ Σύριοι κατηγόρησαν ἐνωρίτερον τοὺς Ἰορδανοὺς ὅτι ἐπετέθησαν ἐναντίον δύο Συριακῶν φυλακίων καὶ εἶπον ὅτι εἰς Σύριος στρατιώτης ἐφονεύθη καὶ 4 Ἰορδανικὰ τάνκς κατεστράφησαν. Ἐκπρόσωπος τῆς Ἰορδανικῆς κυβερνήσεως ἐχαρακτήρισεν ὡς συναισθηματικὴν ἀντίδρασιν τὴν ἀπόφασιν τῆς Συρίας νὰ διακόψῃ τὰς διπλωματικάς της σχέσεις καὶ νὰ ἀπαγορεύσῃ τὴν πτῆσιν Ἰορδανικῶν σκαφῶν ὑπεράνω τῆς Συρίας.

Ὁ πρόεδρος τῆς Αἰγύπτου κ. Σαντάτ ἐπεκοινώνησε χθὲς τὴν νύκτα μὲ τὸν πρόεδρον τῆς Συρίας στρατηγὸν Ἀσάντ μὲ τὸν ὁποῖον συνεζήτησεν τὴν Συροϊορδανικὴν κρίσιν. Τὴν κατάστασιν εἰς τὰ σύνορα τῆς Συρίας μὲ τὴν Ἰορδανίαν ὁ κ. Σαντάτ συνεζήτησεν ἐπίσης μὲ τὸν ὑπουργὸν ἀμύνης τοῦ Σουδὰν ὁ ὁποῖος ἐστάθμευσεν εἰς Κάϊρον καθ' ὁδὸν πρὸς τὸ Πεκῖνον.

Αἱ ἀρχαὶ τῆς Συρίας ἀνεκοίνωσαν ὅτι Ἰορδανικὰ στρατεύματα ἤνοιξαν καὶ σήμερον πῦρ ἐναντίον Συριακῶν θέσεων εἰς τὴν Συροϊορδανικὴν μεθόριον. Ὁ ραδιοσταθμὸς τῆς Δαμασκοῦ μετέδωσεν ὅτι ἐπλήγησαν στρατιωτικοὶ καὶ ἄλλοι στόχοι ἀλλὰ δὲν ὑπῆρξαν ἀπώλειαι.

Τὸ σημερινὸν ἐπεισόδιον εἶναι τὸ δεύτερον τὸ ὁποῖον ἐσημειώθη εἰς διάστημα 24 ὡρῶν.

ΑΦΗΡΕΘΗ Η ΙΘΑΓΕΝΕΙΑ ΑΠΟ ΤΟΝ Α. ΠΑΠΑΝΔΡΕΟΥ

ΛΕΥΚΩΣΙΑ 13.— Ἡ κυβέρνησις τῆς Ἑλλάδος ἀπεστέρησε τῆς Ἑλληνικῆς Ἰθαγενείας τὸν πρώην ὑπουργὸν ἀναπληρωτὴν συντονισμοῦ κ. Ἀνδρέαν Παπανδρέου. Ἐπίσημος ἀνακοίνωσις ἡ ὁποία ἐξεδόθη εἰς Ἀθήνας ἀναφέρει ὅτι ὁ κ. Παπανδρέου προέβη εἰς ἐνεργείας στρεφομένας ἐναντίον τοῦ καθεστῶτος.

Χάριν τῆς Ἱστορίας

Ο ΔΙΧΑΣΜΟΣ

Τοῦ κ. Ἐμμ. Γαλανάκη ἰατροῦ

124ον

Οἱ σάλπιγγες ἀκούσετε τονίζουν γύρο μας τὸ ἐμβατήριον τῆς νίκης καὶ τὰ χερουβὶμ ψάλλουν ἐκστατικὰ ἀναστάσημα καὶ ἐπὶ κεφαλῆς ἀναφωνεῖ: προσοχή! προσοχή! διέρχεται εἰς τὴν ἀθανασίαν ἡ πατρίς. Ποῖος θὰ ἔχῃ τὴν κατάκρισιν νὰ δώσῃ τὸν βηματισμὸν μὲ τὸ μῖσος του καὶ τὸν φθόνον. Ἡ τελευταία συνεδρίασις τῆς βουλῆς ὡρίσθη διὰ τὴν 11) 9) 20 καὶ ἐγένετο διὰ τὴν διάλυσιν τῆς πολυπαθοῦς Βουλῆς τοῦ 1915 ποὺ ἐλειτούργησεν κανονικῶς τότε ἐπ' ὀλίγον, ἐδολοφονήθη κατόπιν παρὰ τῶν ἀνακτόρων καὶ ἐτάφη εἰς τὸ πολιτικὸν νεκροταφεῖον τῶν δικαιωμῶν καὶ παρέμεινεν ἐν τάφῳ μέχρι τῆς ἐπανόδου τοῦ Βενιζέλου ἐκ Θεσσαλονίκης. Εἰς τὴν θέσιν της εἶχεν θρονιασθῆ μία ἄλλη βουλὴ ἀνάπηρος ἀπὸ τὴν γένα της διὰ νομπλεύρου ἐκλογῆς, καὶ τὴν ἀναπληροῦσεν μετὰ τρόμου καὶ ἀγωνίας. Μὲ τὴν ἐπάνοδον τοῦ Βενιζέλου ἀνεστήθη ἡ θανοῦσα καὶ ἐξηφανίσθη ἡ ἀνάπηρος ἀπὸ συγκοπὴν. Ἡ ἀναστηθεῖσα ἀπεκλήθη καὶ βουλὴ τῶν Λαζάρων καὶ σήμερον ἔχει τὸν θάνατόν της ἀφοῦ παρεβίασεν τὴν ζωήν της ἐπὶ πλέον τοῦ ἑνὸς ἔτους.

Ἅμα τῇ ἐνάρξει τῆς συνεδριάσεως ὡμίλησεν ὁ Βενιζέλος δι' ὀλίγων καὶ ἀντιπολιτευόμενοι διὰ μακρῶν (Εὐταξίας καὶ Πώπ) ἐπὶ τοῦ οἰκονομικοῦ ζητήματος καὶ ἀνταπήντησεν ὁ πρωθυπουργὸς μὲ ἐξηγήσεις τῆς κυβερνητικῆς ἐπιτυχίας διὰ τὰ ἐσωτερικὰ καὶ εἰδικῶς ἐπὶ τῶν οἰκονομικῶν παρατηρήσας ὅτι ἡ δραχμὴ εἶναι τὸ σταθερότερον νόμισμα καὶ ἀπὸ τὰ ἄλλα συμμαχικά, παρὰ τὰς δαπάνας τοῦ πολέμου. Μετὰ συνεχάρη τὸν πρόεδρον τῆς Βουλῆς Σοφούλην διὰ τὴν ἐπιτυχίαν του ὡς προέδρου τοῦ σώματος. Ἀνακοινοῦνται κατόπιν τὰ διατάγματα τῆς διαλύσεως τῆς Βουλῆς τῆς ἄρσεως τῆς λογοκρισίας, τῆς καταργήσεως τοῦ στρατιωτικοῦ νόμου τοῦ καθορισμοῦ τῆς ἡμέρας τῶν ἐκλογῶν διὰ τὴν 25) 10) 20 τῆς συγκλήσεως τῆς νέας βουλῆς διὰ τὴν 30) 11) 20 καὶ ἡ τελευταία συνεδρίασις λήγει διὰ νὰ παραμείνῃ καὶ αὐτὴ εἰς τὴν πολιτικὴν ἱστορίαν ὡς τελευταία συνεδρίασις τῶν βουλῶν τοῦ ἔθνους. κατὰ τὴν περίοδον τῶν θριάμβων καὶ τοῦ μεγαλείου.

Καὶ μὲ τὴν διάλυσιν τώρα βαδίζομεν πρὸς ἐκλογὰς μὲ πλήρη ἔξαψιν τῶν παθῶν ἀπὸ τοὺς ἀντιπάλους ποὺ μετὰ τὴν ἄρσιν τοῦ στρατιωτικοῦ νόμου ἐπανευρίσκουν τὸν

Συνέχεια εἰς τὴν 4ην σελίδα

ΑΛΗΘΙΝΕΣ ΑΦΟΡΜΕΣ

Διακόσια τρία κεράκια!

Ζωὴ... «Εἶναι στ' ἀλήθεια τυχεροὶ ὅσοι πεθαίνουν νέοι..»;

Τότε τὸ πιὸ ἄτυχο πλάσμα τοῦ πλανήτη μας πρέπει νὰ εἶναι ἐκείνη ἡ γυναίκα στὴ Βολιβία.

Στὸ πρόσωπό της ζωντανεύουν βιβλικοὶ θρῦλοι. Λίγο τὄχετε νὰ βαραίνουν τοὺς ὤμους της δυὸ ὁλόκληρο αἰῶνες;

Δὲν εἶναι μῦθος. «Ἀληθινὲς ἀφορμὲς» ἡ στέγη τῆς στήλης. Καὶ ὁ ἐθισμός της ἀπὸ τὰ δημοσιευμένα συμπεράσματα τοῦ Ἰταλικοῦ Ἰνστιτούτου Κοινωνικῆς Ἰατρικῆς. Εἴκοσι ἕνα χρόνια, πρὶν ἐκραγῇ ἡ Γαλλικὴ Ἐπανάσταση. Τρία χρόνια ἀπ' τὴ γέννηση τοῦ Φούλτων ποὺ ἀργότερα πολὺ ἀργότερα, θὰ ἀνακαλύψει τὴν πρώτη ἀτμομηχανή. Τὸ ἴδιο χρόνο ποὺ ὁ μεγάλος ἐξερευνητὴς Κοὺκ ἔκανε τὴν πρώτη του ἀπόπειρα νὰ ἐξερευνήσῃ τὸν ἄγνωστο ἀκόμη πλανήτη μας, τὸ 1768. Τότε γεννήθηκε ἐκείνη ἡ γυναίκα!!!

Τριάντα δυὸ χρονῶ, τὴν ἀφῆκε ὅταν ἔκλεισε ὁ δέκατος ὄγδοος αἰῶνας. Πέρασε στὸν δέκατο ἔννατο. Τὸν ἔβγαλε ὁλόκληρον κι' αὐτὸν καὶ τὴν βρῆκε ὁ εἰκοστός σὲ... πλήρη ὡριμότητα(!) μόλις ἑκατὸν τριάντα δύο Μαΐων! Ὁ εἰκοστὸς αἰῶνας βρίσκεται στὴ δύσι του. Κι' ἐκείνη ζεῖ. Πρὶν ἀπὸ τρία χρόνια, δακόσα κεράκια στὴν τούρτα τῶν γενεθλίων της! Πολυέλαιος ὁλόκληρος! Καὶ νὰ πῆτε πὼς εἶναι κανένα χούφταλο ποὺ ἀργοσβυρώνει σὲ μιὰ γωνιὰ τοῦ σπιτιοῦ της.. Ἐμβέ. Δὲ λείπει ἀπὸ τὶς κερκίδες κάθε Κυριακὴ. Πάθος της λέει, οἱ συγκινήσεις τοῦ ποδοσφαίρου, σὰν γνήσια λατινοαμερικανίδα ποὺ εἶναι. Τώρα... ποιὸ ἤτανε τὸ πάθος της πρὶν ἀνακαλυφθεῖ τὸ ποδόσφαιρο, ποιὸς ξέρει... Στοὺς καιροὺς ποὺ ζεῖ καὶ θυμάται πέρασε ὁ κόσμος ἀπὸ πολλὰ πάθη.

Ζωντανὴ, περιπατοῦσα ἱστορία τοῦ νέου κόσμου. Φαντάζεστε τί θὰ μποροῦσε νὰ γράψει, ἂν ἔγραφε τὰ ἀπομνημονεύματά της; Ἱστορικὸ μουσεῖο ἡ μνήμη της. Θυμᾶται καὶ θυμᾶται.. Ἀπὸ ποῦ θέλετε ν' ἀρχίσει τὶς ἀφηγήσεις της; Διακόσα χρόνια ζωῆς εἶν' αὐτά.

Φυλλομετρᾶ τὶς ἀναμνήσεις καὶ ἐμπειρίες της καὶ τελειωμὸ δὲν ἔχει τὸ ὀγκῶδες ἄλμπουμ τῆς ζωῆς της. Εἰκόνες τοῦ κόσμου στὴν ἐναλλαγὴ τῶν αἰώνων. Πρόσωπα, ἤθη, ἔθιμα, καταστάσεις, ποὺ πέρασαν κι' ἔφυγαν... Ἦταν τότε τόσο ἤρεμη καὶ ἄνετη στὴν ἄπλα της ἡ γῆ... Σήμερα, τὴν πνίγουν τὰ καυσέρα καὶ οἱ θόρυβοι. Κι' οἱ ἄνθρωποι ἐκείνου τοῦ φευγάτου καιροῦ, ἁπλοί, ὁλιγαρκεῖς ἤρεμο στὴ σιγουριά τους. Ποῦ νἄχουν προβλέψει ὅλα τοῦτα, ποὺ ἐκείνη μὲ τὰ ἴδια τὰ μάτια αὐτῆς τῆς μακρυνῆς ἐποχῆς παρακολουθεῖ σήμερα...

Ἕνα στοιχεῖο τοῦ δεκάτου ὀγδόου αἰῶνος ποὺ ἄφησε τὴν ἐποχή του νὰ φύγει πίσω. Κι' ἔμεινε νὰ παρακολουθεῖ νὰ κρίνει, νὰ συγκρίνει καὶ..νὰ χαίρεται ἢ νὰ λυπᾶται; Ποιὸς ξέρει.. Καὶ ποιὸς μπορεῖ νὰ πεῖ, οὔτε ἡ ἴδια τὸ λέει, μὲ βεβαιότητα, πὼς ὅτι αἰσθάνεται ἀπὸ τὴ ζωὴ σήμερα εἶναι χαρὰ καὶ ἱκανοποίησι ἢ αἴσθημα πικρίας σὲ μιὰ πρωτότυπη καταδίκη ὕπαρξης.

Τὴν βρῆκε ὥριμη παντρεμένη καὶ μὲ παιδιά, ὁ...δέκατος ἔνατος αἰῶνας. Τὰ παιδιὰ της ἔκαμαν παιδιά, κι' ἐκεῖνα ἄλλα παιδιά, καὶ τ' ἄλλα, ἄλλα.

Τόσα πολλά, ποὺ ἡ μαμὼ ἡ γιαγιά, ἡ προμάμμη, ξεμάκρυνε, ξεχάστηκε. Χάθηκε μέσα στὶς πτυχὲς τῶν δεκαετιῶν, ἀδιάφορο ἂν συνεχίζει νὰ ξετυλίγει ἄγνωστον ὄγκου κουβόρι ἡμερῶν ζωῆς Οἱ ἐπίγονοι, οὔτε ποὺ ξέρουν σήμερα τὸ βαθμὸ συγγενείας μὲ κείνην τὴν γυναίκα. Μιὰ Εὔα τῆς Βολιβίας μάννα, γιαγιὰ καὶ γεννάρχης ἑνὸς λαοῦ.

Μπορεῖτε νὰ φανταστεῖτε τὸ εὖρος τοῦ κύκλου τῶν κατευθεῖαν ἀπογόνων τῆς γυναίκας ἐκείνης; Ἀμὲ τὸ πλάτος καὶ τὶς διαστάσεις τῆς ἀνθρώπινης πικρίας μιᾶς μάννας ποὺ ἔθαψε τὰ παιδιά, ὅλα τὰ παιδιά, τὰ ἐγγόνια, τὰ δισέγγονα καὶ τὰ τρισέγγονά της; Κι' αὐτὴ νὰ συνεχίζῃ νὰ ζεῖ, καὶ νὰ θυμᾶται... Νὰ θυμᾶται, μιὰν ἐποχή, ἕναν κόσμο, ἀνθρώπους καταστάσεις, ἰδέες πολιτισμό, πρὶν ἀπὸ τὴν πρώτη... ἀτμομηχανὴ! Ἔ ναί. Εἶναι στ' ἀλήθεια τυχεροὶ ὅσοι πεθαίνουν νέοι...

Σ. Σταυρακάκης

ΑΠΟ ΤΗΝ ΕΠΙΣΚΕΨΙΝ ΞΕΝΩΝ ΕΠΙΣΤΗΜΟΝΩΝ ΕΙΣ ΤΟΝ ΑΡΧΙΕΠΙΣΚΟΠΟΝ

Οἱ ἀφιχθέντες εἰς τὴν πόλιν μας ξένοι ἐπιστήμονες — μέλη τῆς Ὀρθοδόξου Διασπορᾶς ἐπεσκέφθησαν προχθὲς τὸν Σεβ. Ἀρχιεπίσκοπον Κρήτης κ. Εὐγένιον καὶ συνεζήτησαν μετ' αὐτοῦ καὶ ὁμάδος θεολόγων, κληρικῶν καὶ λαϊκῶν, ἐπὶ ἐπικαίρων θεμάτων τῆς Ὀρθοδοξίας. Ἀνωτέρω στιγμιότυπον ἀπὸ τὴν ἐν λόγῳ ἐπίσκεψιν.

Φωτογραφία: Ν. ΚΟΜΙΛΙΚΗ — Β. ΔΡΟΣΟΥ

Η ΟΔΟΣ ΙΤΑΝΟΥ

Ἕνα τμῆμα τῆς ὁδοῦ Ἰτάνου, ἡ προέκτασις της πρὸς τοὺς σταύλους Μπαντουβᾶ εἶναι χωματόδρομος μὲ σκόνες τὸ καλοκαίρι καὶ λάσπη τὸν χειμῶνα. Ἡ κατάστασις ὅμως αὐτὴ εἶναι ἀφόρητος διὰ τοὺς ἐκεῖ κατοίκους οἱ ὁποῖοι παρακαλοῦν τὸν Δῆμον, ἀφοῦ ἤνοιξε τὸν δρόμον, νὰ ὁλοκληρώσῃ καὶ τὸ ἔργο μὲ λίγη ἀσφαλτο, γιὰ νὰ μὴν ταλαιπωροῦνται καὶ ὑποφέρουν. Δὲν νομίζομεν ὅτι τὸ αἴτημα τῶν κατοίκων τῆς ἐν λόγῳ περιοχῆς εἶναι μεγάλο καὶ ἄδικο. Εἰς τὸν Δῆμον ὅμως ἐναπομένει νὰ ἱκανοποιήσῃ, τώρα ποὺ εἶναι καλοκαίρι, καὶ εἶναι δυνατὴ ἡ ἀσφαλτόστρωσις.

Η ΓΚΑΝΤΙ ΑΝΗΣΥΧΕΙ ΔΙΑ ΤΗΝ ΚΑΤΑΣΤΑΣΙΝ ΕΙΣ ΠΑΚΙΣΤΑΝ

Ἡ μεγαλυτέρα μέχρι τοῦδε πρόκλησις

ΑΘΗΝΑΙ 13.— Ἡ πρωθυπουργὸς τῶν Ἰνδιῶν κ. Γκάντι ἐξέφρασεν καὶ πάλιν ἀνησυχίαν διὰ τὴν κατάστασιν εἰς ἀνατολικὸν Πακιστάν. Ἡ κρίσις εἰς τὴν περιοχὴν εἶπεν ἀποτελεῖ τὴν μεγαλυτέραν πρόκλησιν διὰ τὰς Ἰνδίας ἀφ' οὗ τοῦ αὐταὶ ἀπέκτησαν τὴν ἀνεξαρτησίαν των.

Τέλος ἡ κ. Γκάντι ἐπέκρινεν καὶ πάλιν τὴν ἀποστολὴν ὅπλων πρὸς τὸ Πακιστάν καὶ ἐπερημύνθη τῆς προσφάτως ὑπογραφείσης Ρωσοϊνδικῆς συνθήκης φιλίας καὶ συνεργασίας.

Μεταξὺ ΗΠΑ-ΕΣΣΔ

ΣΥΝΕΧΙΖΟΝΤΑΙ ΕΙΣ ΕΛΣΙΝΚΙ ΑΙ ΣΥΝΟΜΙΛΙΑΙ ΔΙΑ ΤΑ ΠΥΡΗΝΙΚΑ

ΑΘΗΝΑΙ 13.— Οἱ ἀντιπρόσωποι τῶν Ἡνωμένων Πολιτειῶν καὶ τῆς Σοβιετικῆς Ἑνώσεως συνέχισαν σήμερον εἰς Ἐλσίνσκι τὰς συνομιλίας των ἐπὶ τοῦ περιορισμοῦ τῶν στρατηγικῶν πυρηνικῶν ὅπλων. Ἡ σημερινὴ συνάντησις ἦτο ἡ δεκάτη τῆς παρούσης. Πιστεύεται ὅτι θὰ ὑπάρξῃ καὶ ὀπ φάσις τῶν συνομιλιῶν ἡ ὁποία καὶ θὰ διεξαχθῇ περὶ τὰ τέλη τοῦ ὑπερέχοντος ἔτους εἰς Βιέννην.

ΧΙΛΙΑΔΕΣ ΠΑΚΙΣΤΑΝΟΙ ΑΞΙΟΥΝ ΤΗΝ ΑΠΕΛΕΥΘΕΡΩΣΙΝ ΤΟΥ ΡΑΧΜΑΝ

Διαδηλώσεις εἰς Καλκούταν

ΛΟΝΔΙΝΟΝ 13.— Εἰς τὴν Καλκούτα ἐκτὸς τῆς 5000 περίπου ἀτόμων συνεκρότησαν διαδήλωσιν ἔξω τῶν πρεσβειῶν Ρωσίας καὶ Ἀμερικῆς ζητῶν τὴν ἀπελευθέρωσιν τοῦ σεΐχου Μουτζιμπούρ Ραχμὰν τοῦ ἡγέτου τοῦ κόμματος Ἀουάμι τοῦ ἀνατολικοῦ Πακιστὰν ἐζήτησαν ἀπὸ τὴν Σοβιετικὴν Ἕνωσιν καὶ τὰς Ἡνωμένας Πολιτείας νὰ μεσολαβήσουν εἰς τὸ Πακιστάν.

Ὁ γενικὸς γραμματεὺς τῶν Ἡνωμένων Ἐθνῶν Οὖ Θάντ ἤρχισεν ἤδη διπλωματικὰς κινήσεις σχετικῶς μὲ τὴν δίκην.

Στοχασμοὶ ἐπαρχιώτη

"ΑΠΟΣΤΟΛΟΙ ΕΚ ΠΕΡΑΤΩΝ...,,

Πολλοὶ θὰ ἐκδράμουν ἀπόσημερα κι ὅλας σέ κάποια Παναγία γιὰ νὰ γιορτάσουν αὔριο τὴν Κοίμησή Της. Ὅσοι δέν πῆγαν στὴ μεγαλώνυμη Τῆνο καὶ τὴν Ἑκατονταπυλιανὴ Πάρο, ποὺ ἡ μνήμη Της ἔχει Πανελλήνια αἴγλη, θὰ τρέξουν στὰ δικά μας ἐδῶ ταπεινὰ προσκυνήματα γιὰ νὰ πυκνώσουν μὲ τὸ κεράκι τῆς μετανοίας των τὴν ταπεινὴ κεροδοσία καὶ νὰ στιχηθοῦν στὴν ἀκολουθία τῶν πιστῶν ποὺ πορεύονται πρὸς «Γεσθημανὴ τῷ Χωρίῳ».

Στὴν ἱστορικὴ Μονὴ τῆς Ἀγαράθου, ὅπου θὰ προσκυνήσουν καὶ τὴν ἀρχαία εἰκόνα τῆς Θεομήτορος ποὺ παλινόστησε ἀπό τὰ Κύθηρα, στὴν Παλιανὴ, στὴ Σπηλιώτισσα, στὴν Καλυδιανή, στὴ Μεγάλη Παναγία τῆς Νεαπόλεως, στὴ Φανερωμένη τῆς Ἱεραπέτρας, καὶ στὴν Παναγία τοῦ Μαστάμπᾶ στὸ Ἡράκλειο. Καὶ ὅπου ὑπάρχει ἕνα ἐκκλησάκι ταπεινό, ξεχασμένο στὴ λησμονιά του, σέ κάποια ρεματιά, σέ κάποια πλαγιά, σέ μιὰ κόχη, θὰ ζωντανέψει ἀπό σήμερα καὶ θὰ δώσει φωνὴν ἐκ μέσου πετρῶν, ὅπως λέει στὸν Προοιμιακό του ὁ Προφητάναξ γιὰ τὰ πετεινά τοῦ οὐρανοῦ.

Θὰ στολιστοῦν οἱ πόρτες μὲ μυρτιές ποὺ ἀνθοῦν τὴν ἐποχὴ αὐτὴ, καὶ μὲ βασιλικοὺς τὰ φτωχὰ εἰκονίσματα, καὶ φῶς ἱλαρὸν θὰ ξεχυθεῖ ἀπὸ τὰ καντήλια γιὰ νὰ φωτίσει τὰ αὐστηρὰ πρόσωπα τῶν ἁγίων.

Καὶ στὴ μυρωδιὰ τοῦ θυμοῦ θὰ προστεθεῖ τὸ μερτζουβὶ καὶ τὸ λιβάνι «θυμίαμα εὐῶδες μύρον πολύτιμον».

Ἡ Παναγία εἶναι δεμένη μὲ τὴ ζωὴ μας, μὲ τὶς παραδόσεις καὶ τοὺς θρύλους τοῦ Γένους μας, σὲ ὅλες τὶς περιπέτειες ἐθνικὲς ἢ προσωπικές.

Ἐλπίδα καὶ παρηγοριὰ γιὰ τὴν ἴαση ψυχῆς τε καὶ σώματος.

Προσφεύγομε ὅλοι στὴ χάρη Της μὲ τὸ αἴτημα στὰ χείλη γιὰ βοήθεια μὲ τὴν οἰκειότητα τέκνου πρὸς τὴ μητέρα του. Μὲ τὴ βεβαιότητα ὅτι δὲν θὰ μᾶς ἀρνηθεῖ τὴν ἐκπλήρωση τοῦ αἰτουμένου. Γιατὶ, πονεῖ κι αὐτὴ στὸ δικό μας πόνο συμπάσχει μαζί μας, ὑποφέρει καὶ μετέχει ἄμεσα στὴν ἀγωνία μας.

—Παναγία μου! εἶναι ἡπροχειρότερη ἐπίκλ

Κοινωνικά

ΕΟΡΤΑΙ

Αὔριον ἑορτὴν τῆς Κοιμήσεως τῆς Θεοτόκου δὲν ἑορτάζουν οὔτε δέχονται ἐπισκέψεις:

—Ὁ κ. Παναγιώτης Πατριάρχεας συνταγματάρχης στρ. Διοικητὴς Ἡρακλείου.

—Ἡ κ. Μαρίκα Κ. Λιναρδάκη

—Ἡ κ. Μαρίκα Ἰω. Ἀλησκιώτη.

—Ἡ κ Μαρίκα Παπαδάκη—Χαμαιλάκη διδασκάλισσα

Ἡ κ. Μαρία Κ. Τζουγακάκη

—Ἡ κ. Μαρίκα Α. Μυκωνιάτη.

—Ἡ κ. Μαρίκα Γ. Θαλασσινοῦ, Ἀσφαλιστοῦ

—Ἡ κ. Μαρίκα Ν. Νηστικάκη ἰατροῦ

—Ἡ κ. Μαρίκα Μαχαριανάκη.

Ἡ κ. Μαίρη Ἔμμ. Δάκα

—Ἡ κ. Μαίρη Γ. Ἡλιοπούλου λόγω ἀπουσίας

—Ἡ κ. Μαρία Δ. Λαμπράκη.

—Ἡ κ. Μαρίκα Κοκολάκη ταχυδρομικοῦ

—Ἡ κ Μαρίκα Τσαντηράκη

—Ὁ κ. Παναγιώτης Πολαιολόγος

—Ἡ κ. Μαρία Γ. Διαλλινᾶ

—Ἡ κ. Μαρία Ἔμμ. Ζαχαρίου

—Ἡ κ. Μαρία Ε. Παπουτσάκη πρεσβυτέρου λόγω τοῦ ἰδίου

—Ἡ κ. Μαρία Ε Πλεξουσάκη λόγω πένθους

—Ὁ κ. Παναγιώτης Μεϊμάρης ἔμπορος Ἠλεκτρικῶν Εἰδῶν.

—Ἡ κ Μαίρη Καρφοπού-

—Ἡ κ. Μαρία Χαλκιαδάκη λόγω πένθους

—Ἡ κ. Μαρίκα Σ. Κουνελάκη

—Ἡ κ. Μαρίκα Στυλ. Πιπεράκη δὲν θὰ δεχθῆ οὔριον ἀλλὰ τὴ 21ην Νοεμβρίου.

—Ἡ κ. Μαίρη Μποσταντζόγλου.

—Ἡ κ. Μαρίκα Στ. Ὀρφανουδάκη ὀδοντιάτρου

ΕΚΛΕΚΤΟΙ ΓΑΜΟΙ

ΜΗΝΑΣ ΚΩΝ. ΚΑΦΑΤΟΣ
ΘΑΛΕΙΑ Ι. ΛΟΥΚΙΔΟΥ

ἐτέλεσαν τοὺς γάμους των ἐν Ἀθήναις. Παράνυμφοι παρέστησαν ὁ Καθηγητὴς κ. Φώτης Κ. Καφάτος καὶ ὁ κ. Σταῦρος Θωμαδάκης

Θερμὰ συγχαρητήρια.

ΕΠΙΣΚΕΨΕΙΣ

Ἡ κ. Ἑλένη Κων. Καφάτου θὰ δεχθῆ συγχαρητηρίους ἐπισκέψεις διὰ τοὺς γάμους τοῦ υἱοῦ της Μηνᾶ τὴν 11ην καὶ 12ην Νοεμβρίου

ΕΚΛΕΚΤΟΙ ΑΡΡΑΒΩΝΕΣ

Τὴν παρελθοῦσαν Κυριακὴν εἰς Ἀθήνας ὁ κύριος Εὐάγγελος Ι. Διακάκης ἐξ Ἡρακλείου υἱὸς ἐκλεκτοῦ μου φίλου ἠρραβωνίσθη τὴν δεσποινίδα Ἀλίκη Ζησιμοπούλου ἐξ Ἀθηνῶν. Εἰς τοὺς νέους εὔχομαι κάθε εὐτυχίαν καὶ εἰς ἀμφοτέρους τοὺς γονεῖς νὰ τοὺς ζήσουν.

ΣΠΥΡΟΣ ΓΕΡΟΓΙΑΝΝΗΣ

ΒΑΠΤΙΣΕΙΣ

Τὴν παρελθοῦσαν Κυριακὴν 8ην τρέχοντος εἰς τὸν Ἱερὸν Ναὸν Ἁγίας Εἰρήνης Σπήλια παρουσίᾳ πολλῶν συγγενῶν καὶ φίλων ὁ κ. Νικόλαος Μαριάκης ἀνεδέξατο τὸ χαριτωμένο κοριτσάκι τοῦ κ. Ἀνδρέου Χρυσοῦ ὀνομάσας αὐτὸ Ἀλεξάνδρα.

Εἰς τὸν ἀνάδοχον καὶ τοὺς γονεῖς εὐχόμεθα νὰ τοὺς ζήσῃ.

ΕΥΧΑΡΙΣΤΗΡΙΟΝ

Πάντας τοὺς καθ' οἱονδήποτε τρόπον συμμεριστέντας τὸ βαρὺ πένθος μας διὰ τὸν θάνατον τῆς προσφιλοῦς μας συζύγου μητρὸς καὶ μάμμης Ἀγάπης Δ. Κοντογιάννη εὐχαριστοῦμεν τοὺς συνοδεύσαντας ριστομεν τοὺς συνοδεύσαντας τὴν ἐκφορὰν της καὶ ἰδιαιτέρως τοὺς ἱερεῖς τῶν πέριξ χωρίων οἱ ὁποῖοι προσῆλθον καὶ ἐτέλεσαν τὴν νεκρώσιμον τελετήν.

Δροσιὰ τῇ 12)8)71
Οἱ εὐχαριστοῦντες
Δημ. Κοντογιάννης
Τὰ τέκνα

ΤΗΛΕΟΡΑΣΙΣ

ΑΜΕΡΙΚΑΝΙΚΗΣ ΒΑΣΕΩΣ

ΣΑΒΒΑΤΟΝ 14.8.1971

10.00 Νέα

10.05 Φλίστονς Κωμικὸν ἐπεισόδιον κινουμένων σχεδίων

10.31 Ὁ κόσμος τῶν ζώων Ντοκυμανταίρ

11.00 Κινούμενα σχέδια περιπετειοῦλες διὰ μικροὺς θεατάς.

12.00 Νέα

12.15 Ἀθλητικὰ Ντοκυμανταίρ

3.05 Πυγμαχικοὶ ἀγῶνες

4.35 Μπίλ Ἀντερσον Σόου Μουσικὸ θέαμα

5.01 Ντόν Κνάτς Σόου Μουσικὸ πρόγραμμα

6.15 Μέγας πυγμαχικὸς ἀγών

6.30 Ἡ Ἱπταμένη Μοναχὴ Κωμικὸν ἐπεισόδιον

7.05 Μπάρμπαρα Μάκναιρ Σόου Μουσικὸ θέαμα

8.05 Οἱ ἀδίστακτοι περιπέτεια τῆς σειρᾶς

9.05 Γκλέν Γκάμπελ Σόου Μουσικὸ θέαμα

10.05 Πέρυ Μέϊσον Ἀστυνομικὴ περιπέτεια τῆς ἑβδομάδος

10.57 Τὸ πάθος Δραματικὴ περιπετειώδης κινηματογραφικὴ ταινία.

12.24 Νυκτερινὸν δελτίον εἰδήσεων.

ΑΡΙΣΤ. ΧΑΤΖΗΔΑΚΗΣ

Ἰατρὸς — Ἀκτινολόγος
Ὁδὸς Ραδαμάνθους 1 (Πλατεῖα Ἁγ. Μηνᾶ) τηλ. 283-720

ΚΙΝΗΜΑΤΟΓΡΑΦΟΙ

ΗΛΕΚΤΡΑ
Ὁ Λουϊ ντὲ Φυνὲς κατεψυγμένος
ΚΡΟΝΟΣ
Ἡ εὐτυχία μου εἶσαι σύ
ΗΡΟΔΟΤΟΣ-
Τὸ ἀστὲρι τῶν Ἰνδιῶν
ΟΡΦΕΥΣ
Μασίστας. Ὁ ἀήττητος ἐναντίον μαύρου Σεῖχη
ΣΤΑΥΡΩΤΗ
Ὁ Φράνκο καὶ ὁ Τσίτσο σκοποὶ καὶ κλέφτες
ΝΕΟΝ ΡΙΒΟΛΙ
Τὸ λεβεντόπαιδο
ΡΟΜΑΝΤΙΚΑ
Ἀγάπες τοῦ Βοσπόρου
ΑΙΓΛΗ
Σαγκάμ
ΟΑΣΙΣ
Ὁ γίγας τῶν Ἰνδιῶν
ΜΑΡΙΝΑ
Ὁ τρελλοπενηντάρης
ΑΝΤΥΑΝΝΑ
Διακοπὲς στὸ Βιετνάμ
ΚΑΝΤΙΑ
Δυὸ ἔξυπνα κορόϊδα
ΟΛΥΜΠΙΑ
Τὸ τελευταῖο φλὶ
ΓΑΛΑΞΙΑΣ
Μιὰ τρελλὴ σαραντάρα
ΑΜΟΡΕ
Ὅπου τολμοῦν οἱ ἀετοί
ΚΝΩΣΟΣ
Ἡ Παριζιάνα
ΣΤΑΔΙΟΝ
Ἡ Νεράϊδα καὶ τὸ πολληκάρι

ΜΝΗΜΟΣΥΝΑ

Τελοῦμεν αὔριον Κυριακὴν καὶ περὶ ὥραν 8.30 π.μ. εἰς τὸν Ἱερὸν Ναὸν τοῦ Ἁγίου Κωνσταντίνου (Νεκροταφεῖον) ἐτήσιον μνημόσυνον ὑπὲρ ἀναπαύσεως τῆς ψυχῆς τοῦ προσφιλοῦς μας συζύγου, πατρὸς καὶ πάππου

ΑΝΔΡΕΟΥ ΤΖΑΤΖΑΔΑΚΗ
Σταφιδεργάτου
ἐτῶν 58

καὶ παρακαλοῦμεν πάντας τοὺς συγγενεῖς καὶ φίλους τοὺς τιμῶντας τὴν μνήμην του ὅπως παραστοῦν.

Οἱ τεθλιμμένοι

Ἡ σύζυγος: Εὐαγγελία Τζατζαδάκη.

Τὰ τέκνα: Ἐμμ. Τζατζαδάκης, Θεόδωρος καὶ Πόπη Χατζηπαναγιώτου.

Τὴν προσεχῆ Κυριακὴν 15ην τρέχοντος καὶ περὶ ὥραν 8.30 π.μ. εἰς τὸν ἱερὸν ναόν τοῦ Ἁγίου Κωνσταντίνου (Νεκροταφεῖον) τελοῦμεν ἐτήσιον μνημόσυνον τοῦ προσφιλοῦς μας συζύγου πατρὸς ἀδελφοῦ καὶ πάππου

ΓΕΩΡΓΙΟΥ ΦΟΥΝΤΟΥΛΑΚΗ
Συν)χου Ἀρτοποιοῦ

καὶ παρακαλοῦμεν πάντας τοὺς συγγενεῖς καὶ φίλους τοὺς τιμῶντας τὴν μνήμην του ὅπως παραστοῦν.

Οἱ τεθλιμμένοι

Ἡ σύζυγος: Ἀθηνᾶ Φουντουλάκη

Τὰ τέκνα: Μιχαὴλ καὶ Εἰρήνη Φουντουλάκη.

Οἱ ἀδελφοὶ
Οἱ ἐγγονοὶ 1—3

Τελοῦμεν τὴν Κυριακὴν 15 Αὐγούστου ἐν τῷ Ἱερῷ Ναῷ Ἁγ. Κωνσταντίνου (Νεκροταφεῖον) ἐτήσιον μνημόσυνον ὑπὲρ ἀναπαύσεως τῆς ψυχῆς τοῦ προσφιλοῦς μας υἱοῦ καὶ ἀδελφοῦ

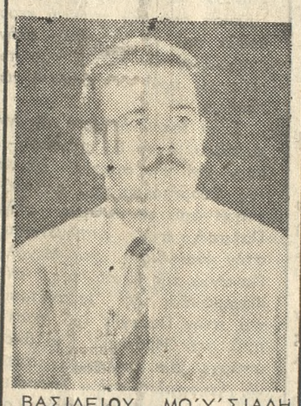

ΒΑΣΙΛΕΙΟΥ ΜΩΪΣΙΑΔΗ

καὶ παρακαλοῦμεν τοὺς τιμῶντας τὴν μνήμην του ὅπως παρευρεθοῦν.

Ἡ μήτηρ: Ζηνοβία Μωϋσιάδου

Οἱ ἀδελφοί: Νικόλαος Μωϋσιάδης, Χρῆστος Μωϋσιάδης 1—2

ΒΑΝΝΙΑΣ ΓΙΓΟΥΡΤΣΗΣ

Πτυχιοῦχος Φυσιοθεραπευτὴς τῆς ἐν Düsseldorf Δ. Γερμανίας Πανεπιστημιακῆς Κλινικῆς Staad. Kranken Anstalten Düsseldorf, **εἰδικῶς ἐκπαιδευθεὶς διὰ παθήσεις τῆς σπονδυλικῆς στήλης (Σπονδυλαρθρίτης δυσκοπάθειαι κ.λ.π.). Δέχεται εἰς τὸ ἐπὶ τῆς ὁδοῦ Ἀβέρωφ 1 καὶ Μανουσογιάννη ἐργαστήριόν του καθημερινῶς καὶ ἀπὸ ὥραν 8—13 καὶ 16—20 τηλέφ. 89809.**

ΕΡΩΤΟΚΡΙΤΟΣ Δ. ΔΡΑΓΙΝΗΣ

ΚΑΡΔΙΟΛΟΓΟΣ

Ἀποχωρήσας ἐκ τοῦ Νοσοκομείου δέχεται καθ' ἑκάστην εἰς τὸ ἐπὶ τῆς ὁδοῦ Βικέλα 29 ἰατρεῖον του. Ἔναντι κλινικῆς «Μεγαλόχαρη».

Τηλ. Ἰατρείου 220-409 τηλέφ. οἰκίας 288-861.

Τὸ Κρητικὸ Ἐπιβιβαστήριο

—Ἐπιτυχία ἐσημείωσε ἡ χθεσινοβραδυνὴ ἐκδήλωσις τοῦ συλλόγου «Λόγος καὶ Τέχνη» ἀφιερωμένη στὴν Κοίμηση τῆς Θεοτόκου.

—Ἕνα πλούσιο πρόγραμμα μὲ τὴ χορωδία τοῦ Συλλόγου Μουσικοφίλων τῆς Πόλης ὕμνους, καὶ ὁμιλίες ἔδειξαν πῶς ὁ «Λόγος καὶ Τέχνη» συνεχίζει ἐντονη δραστηριότητα κάτω ἀπ' τὴ νέα του Διοίκηση.

—Τελειώνει σήμερα ἡ δεκαπενταυγουστιανὴ νηστεία ποὺ ἀπὸ πάρα πολλοὺς τηρεῖται ἀνελλιπῶς.

—Αὔριο, ἑορτὴ τῆς Κοιμήσεως τῆς Θεοτόκου, γιορτάζουν ἐκτὸς ἀπὸ τίς παντρεμένες Μαρίες Δέσποινες καὶ τοὺς Παναγιώτηδες καὶ οἱ τυπογράφοι ποὺ τὴν θεωροῦν σὰν δική τους γιορτή.

ΦΑΡΜΑΚΕΙΑ

ΔΙΑΝΥΚΤΕΡΕΥΟΝ ΚΑΘ' ΟΛΗΝ ΤΗΝ ΝΥΚΤΑ
Χολικιαδάκης Ἀρ.

ΔΙΑΝΥΚΤΕΡΕΥΟΝ ΜΕΧΡΙ 12ης ΜΕΣΟΝΥΚΤΙΟΥ
Κλ. Εὐαγ. Χανιωτάκη Καλοκαιρινοῦ 98

ΕΦΗΜΕΡΕΥΟΥΣΑΙ ΚΑΙ ΔΙΝΥΚΤΕΡΕΥΟΥΣΑΙ ΚΛΙΝΙΚΑΙ

Ἁγ. Παρασκευὴ	Παθ)κὰ
Εὐαγγελισμὸς	Χειρ)κὰ
Πολυκλινικὴ	Ὀρθ)κὰ
Ἁγ. Μαρίνα	Οὐρ)κὰ
Παναγία	Καρ)κὰ
Ἅγ. Ἰωάννης	Νευρ)κὰ
Ἁγ. Ἀναστασία	ΩΡΛ

ΔΙΗΜΕΡΕΥΟΥΣΑΙ ΚΑΙ ΔΙΑΝΥΚΤΕΡΕΥΟΥΣΑΙ ΚΛΙΝΙΚΑΙ

Ἁγ. Μαρίνα	Παθ)γικὰ
Ἁγ. Μαρίνα	Χειρ)κὰ
Μεγαλόχαρη	Οὐρ)κὰ
Ἅγ. Νεκτάριος	Νευρ)κὰ
Δασκαλάκη	Ὀφθ)κὰ
Ἁγ. Ἀναστασία	ΩΡΛ
Παναγία	Καρδ)κὰ
Πολυχρονάκη	Γυν)κὰ

ΕΦΗΜΕΡΕΥΟΝΤΕΣ ΙΑΤΡΟΙ

Εὐγενὴς Κίμων παθολόγος ὁδὸς Κοραῆ τηλ. 282644.

Καρπαθάκης Γεώργιος Παιδίατρος ὁδὸς Ἀργυράκη τηλ. 283636

ΕΝΟΡΙΑΚΟΣ ΙΕΡΟΣ ΝΑΟΣ ΤΗΣ ΤΟΥ ΘΕΟΥ ΣΟΦΙΑΣ Ν. ΚΛΑΖΟΜΕΝΩΝ

ΘΑΥΜΑΤΑ ΤΗΣ ΟΣΙΑΣ ΕΙΡΗΝΗΣ ΤΟΥ ΧΡΥΣΟΒΑΛΑΝΤΟΥ

Μετὰ πολλῆς συγκινήσεως γνωρίζομεν εἰς τοὺς εὐσεβεῖς χριστιανοὺς ὅτι τὴν 9ην τ. μηνὸς παραμονὴν τῆς ἑορτῆς τῆς Ὁσίας Εἰρήνης τοῦ Χρυσοβαλάντου καὶ περὶ τὸ μεσονύκτιον εἰς τὸ Νεοανεγειρομένον Ἱ. Ἐξωκκλήσιον ἐπ' ὀνόματι τῆς Ὁσίας εἰς θέσιν τέρμα Λ. Ἰωνίας ἐθεραπεύθησαν μὲ τὴν χάριν καὶ τὴν βοήθειαν τῆς Ὁσίας ἀπὸ ἡμικρανία μὲ φοβερὸν πονοκέφαλον ἀνεξήγητον ἀδιαθεσίαν καὶ ἡπατίτιδα αἱ κάτωθι:

1) Μελαδάκη Οὐρανία, Α. Μήτσα 76. 2) Κανελλῆ Μαρία, Λ. Βασ. Γεωργίου Α΄ 96 3) Τσιριγωτάκη Γεωργία Ἀπολ. Ροδίου 48.

Ἐπίσης ἔχουν θεραπευθῆ μὲ τὴν χάριν τῆς Ὁσίας ἀπὸ αἱμορραγία στομάχου, καρκίνον, τύφλωσιν, ἕλκος νεύρωσιν, διάφραγμα καρδίας, ἡπατίτιδα, μηνιγγίτιδα οἱ κάτωθι:

1) Δ) νίς Ἀμανάκη Μαρία, Πεδιάδος 23, 2) Μουρτζάκης Ἰωάν. καὶ Μουρτζάκη Ἀριστέα, Δελινὸ Πριμῶνος 18. 3) Πεδιαδίτη Μαρία Ἀργυροκάστρου 47, 4) Καλλιατάκη Μαρίνα. Ἀνθεμίου 7, 5) Πολίτου Ἀλεξάνδρα, Πόρος, 6) Κριθίνου Ἀγγελικὴ 7) Σφακιανάκη Ἀναστασία, 8) Χρονάκη Στυλιανὴ Θεοφάνους 10, 9) Κασσωτάκη Ἐλπινίκη Βασ. Γεωργ. Α 78 10) Τσαγκαράκη Εὐαγγελία Θερίσσου 4, 11) Μαυροφυράκης Κων) νος Ἀνώπολις Πεδ. 12) Βασιλειάδης Γεώργιος 13) Οἰκονόμου Μαρία.

Ἐκ τοῦ Ἱ. Ναοῦ τῆς τοῦ Θεοῦ Σοφίας

«ΙΠΠΟΚΡΑΤΕΙΟΝ ΘΕΡΑΠΕΥΤΗΡΙΟΝ»

ΣΥΓΧΡΟΝΟΣ ΓΕΝΙΚΗ ΚΛΙΝΙΚΗ

Τηλ. 281-951 καὶ 281-952 ὁδὸς Ἀποκορώνου καὶ 1770

ΤΜΗΜΑΤΑ

ΧΕΙΡΟΥΡΓΙΚΟΝ: Δρ. Βασίλ. Πουλιανάκης. Δρ. Κ. Γαροφαλάκης

ΠΑΘΟΛΟΓΙΚΟΝ: Δ. Ξεκαρδάκης

ΚΑΡΔΙΟΛΟΓΙΚΟΝ: Ε. Μαλλιαράκης

ΟΥΡΟΛΟΓΙΚΟΝ: Θωμᾶς Βαρουχάκης

ΟΡΘΟΠΕΔΙΚΟΝ: Δρ. Θ. Χανιώτης

ΕΡΓΑΣΤΗΡΙΑ

ΜΙΚΡΟΒΙΟΛΟΓΙΚΟΝ: Ἡ. Μακρῆς

ΑΚΤΙΝΟΛΟΓΙΚΟΝ: Γ. Μαρινάκης

ΦΥΣΙΟΘΕΡΑΠΕΥΤΗΡΙΟΝ

Διευθυντὴς: Θ. Χανιώτης

Φυσιοθεραπευτὴς: Π. Μυριοκεφαλιτάκης

Ἡ Κλινικὴ διαθέτει κλίνας ὅλων τῶν θέσεων καὶ Πολυτελείας.

Ἐφημερεύει καὶ διανυκτερεύει

ΣΥΓΚΟΙΝΩΝΙΑΙ ΑΕΡΟΠΟΡΙΚΑΙ

ΔΕΥΤΕΡΑ - ΚΥΡΙΑΚΗ

Ἀφιξις ἐξ Ἀθηνῶν 6.25΄, 10.30΄, 16.10΄, 17.20, 22.00

Ἀναχώρησις ἐξ Ἡρακλείου 7.05΄ 11.10΄ 16.50΄ 20.45΄ 22.40΄.

Ἀναχώρησις διὰ Ρόδον: 17.30΄

Ἀνάνδλα

Ὁ διευθυντὴς τοῦ προσωπικοῦ μιᾶς μεγάλης ἐπιχειρήσεως ρωτᾶ τὸ νκαινούργιο ὑπάλληλο:

—Πόσο χρονῶν εἶσθε;

—45 χρονῶν.

—Μὰ ἐδῶ γράφετε ὅτι ἔχετε ἐργασθῆ 35 χρόνια. Πῶς εἶναι δυνατόν;

—Μαζὶ μέ τίς ὑπερωρίες, κύριε διευθυντά!

Ὁ μικρὸς Κλώντ εἶδε ἕνα ὄνειρο τὸ βράδυ ἀλλὰ δὲν τὸ θυμᾶται τὸ ἑπόμενο πρωΐ καὶ λέει στὴν μητέρα του: «Ἐσὺ πρέπει νὰ ξέρης μαμά ποιόν εἶδα χθὲς βράδυ στὸ ὄνειρόμου γιατὶ ἦταν μαζὶ σου προχθὲς στὸ κρεββάτι»!

Στὸ Χόλλυγουντ ὁ δεκάχρονος πιτσιρίκος λέει στὴν ἐκλεκτὴ τῆς καρδιᾶς του: «Ξέρεις σ' ἀγαπῶ πολύ. Ὅταν μεγαλώσω θὰ γίνης ἡ πρώτη μου γυναίκα»!

«ΠΑΤΡΙΣ»
ΕΚΔΟΤΗΣ ΔΙΕΥΘΥΝΤΗΣ
ΑΛ. ΜΥΚΩΝΙΑΤΗΣ
Ὁδὸς Μανουσογιάννη
Προϊστ. Τυπογραφείου
ΔΗΜ. ΜΑΡΑΓΚΟΥΔΑΚΗΣ
Πατριάρχου Φωτίου 18
ΗΡΑΚΛΕΙΟΝ- ΚΡΗΤΗΣ

ΑΝΤΩΝΙΟΣ Κ. ΠΕΤΡΑΚΗΣ
Χειροῦργος Ὀδοντίατρος
Δέχεται εἰς τὸ ἐπὶ τῆς ὁδοῦ Ἔβανς καὶ Τριφύτσου 1 ὀδοντιατρεῖον του μὲ σύγχρονα μηχανήματα (ἀνώδυνος τροχὸς—Ἀκτινογραφίας κ.λ.π.) ἔναντι Φαρμακείου Χαλκιαδάκη Τηλ. 82254.

ΙΩΑΝΗΣ ΑΛΕΞΑΝΔΡΑΚΗΣ
ΧΕΙΡΟΥΡΓΟΣ ΟΦΘΑΛΜΙΑΤΡΟΣ

Δέχεται εἰς τὸ ἐπὶ τῆς ὁδοῦ Βικέλα καὶ Ἄλμπερτ Ἰατρεῖον του (Πλατεῖα Βαλιδὲ Τζαμί καθημερινῶς ὡς καὶ ἐπὶ συνεντεύξει, τηλ. Ἰατρείου 221.261 τηλ. οἰκίας 221.262 1—25

ΜΝΗΜΟΣΥΝΟΝ

Τελοῦμεν αὔριον Κυριακὴν καὶ περὶ ὥραν 8.30 π.μ. εἰς τὸν ἱερὸν Ναὸν Ἁγίου Νικολάου Νέας Ἁλικαρνασσοῦ 40θήμερον μνημόσυνον ὑπὲρ ἀναπαύσεως τῆς ψυχῆς τοῦ προσφιλοῦς μας συζύγου καὶ πατρὸς

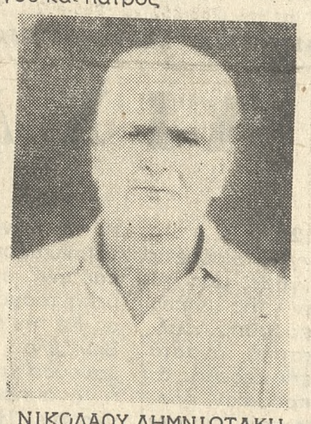

ΝΙΚΟΛΑΟΥ ΛΗΜΝΙΩΤΑΚΗ

καὶ παρακαλοῦμεν πάντας τοὺς συγγενεῖς καὶ φίλους τοὺς τιμῶντας τὴν μνήμη ντου ὅπως παραστοῦν.

Οἱ τεθλιμμένοι

Ἡ σύζυγος: Ἀργυρὼ Λημνιωτάκη

Τὰ τέκνα: Κων) νος καὶ Αἰκατ. Λημνιωτάκη, Ἐμμανουὴλ καὶ Σοφία Λημνιωτάκη, Γεώργιος Λημνιωτάκης, Μαρία Λημνιωτάκη.

Οἱ λοιποὶ συγγενεῖς

Σινὲ «ΑΜΟΡΕ»
Στάση Ν. Ἁλικαρνασσοῦ
Σήμερον
ΟΠΟΥ ΤΟΛΜΟΥΝ ΟΙ ΑΕΤΟΙ
Ρίτσαρντ Μπάρτον Κλίντ Ἰσγούντ

Σινὲ ΓΑΛΑΞΙΑΣ
ΣΗΜΕΡΟΝ
ΜΙΑ ΤΡΕΛΛΗ ΣΑΡΑΝΤΑΡΑ
Ρένα Βλαχοπούλου Ἀνδρέας Μπάρκουλης

ΑΝΤΥΑΝΝΑ
ΣΗΜΕΡΟΝ
ΔΙΑΚΟΠΕΣ ΣΤΟ ΒΙΕΤΝΑΜ
Θανάσης Βέγγος Ἄννα Φόνσου

"ΗΛΕΚΤΡΑ"
Τηλ. 282-660
Σήμερον
Ο ΛΟΥΪ ΝΤΕ ΦΥΝΕΣ ΚΑΤΕΨΥΓΜΕΝΟΣ
Α΄ Προβολὴ Ἔγχρωμον Κατάλληλον

Χειμερινὸς ΟΡΦΕΥΣ Θερινὸς
Τηλ. 281777
Σήμερον
ΜΑΣΙΣΤΑΣ Ο ΑΗΤΤΗΤΟΣ ΕΝΑΝΤΙΟΝ ΜΑΥΡΟΥ ΣΕΪΧΗ
Ἔντ Φίουρι Πίερο Λούλι

Σινὲ ΚΝΩΣΟΣ
ΣΗΜΕΡΟΝ
Η ΠΑΡΙΖΙΑΝΑ
Ρένα Βλαχοπούλου ΕΓΧΡΩΜΟΝ

Κιν)φος ΑΙΓΛΗ
Θερίσσου καὶ Ἀκαδημίας Γωνία τηλ. 286.618
Σήμερον
ΣΑΓΚΑΜ
Ρὰτζ Καπούρ

Κιν)φος ΗΡΟΔΟΤΟΣ
Μέσα Ἁλικαρνασσός τηλεφ. 288.630
Σήμερον
Τὸ ἰνδικὸ ἀριστούργημα ποῦ μαγεύει καὶ γοητεύει.
ΤΟ ΑΣΤΕΡΙ ΤΩΝ ΙΝΔΙΩΝ

Σινὲ ΝΕΟΝ ΡΙΒΟΛΙ Τηλ. 220.387
Πλατεῖα Ἁγ. Βαρβάρας γήπεδον ΟΦΗ
Σήμερον
ΤΟ ΛΕΒΕΝΤΟΠΑΙΔΟ
Δημήτρης Παπαμιχαὴλ Ἔλενα Ναθαναήλ

Σινὲ ΜΑΡΙΝΑ
ΣΗΜΕΡΟΝ
Ο ΤΡΕΛΛΟΠΕΝΗΝΤΑΡΗΣ
Λάμπρος Κωνσταντάρας Ρίκα Διαλυνᾶ

Σινὲ ΣΤΑΥΡΩΤΗ
Σήμερον
Ο ΦΡΑΝΚΟ ΚΑΙ Ο ΤΣΙΤΣΟ ΣΚΟΠΟΙ ΚΑΙ ΚΛΕΦΤΕΣ
Ἔγχρωμον Κατάλληλον Παραγωγῆς 1971

Στὴν Ἀγγλία

ΕΙΔΙΚΑ ΑΕΡΟΠΛΑΝΑ ΜΕΤΑΞΥ ΤΩΝ ΠΟΛΕΩΝ

Μικρὲς ἀποστάσεις

ΛΟΝΔΙΝΟΝ Αὔγουστος Μερικές βρεταννικές πόλεις πιθανόν νὰ συνδεθοῦν σύντομα μέ ἕνα στόλο ἐπιβατηγῶν ἀεροπλάνων ποὺ ἀπογειώνονται καὶ προσγειώνονται μέ μικροῦ μήκους διαδρόμους. Ἡ «Μπρίτις Αἴρ Σέρβις» θὰ ζητήσῃ τὴν ἔγκριση ἑνός πρωτοτύπου δρομολογίου στό ὁποῖο θὰ ἐντοχθοῦν τρία ἀεροπλάνα καὶ ποὺ θὰ συνδέση τέσσερα ἐπαρχιακὰ κέντρα. Ὁ πρόεδρος τῆς ἑταιρίας κ. Χέρρινγκ δήλωσε ὅτι τό δρομολόγιο αὐτό θ' ἀρχίση στά μέσα τοῦ προσεχοῦς ἔτους. «Ἔχω τὴ γνώμη ὅτι μέ τοῦτο θ' ἀναπτυχθοῦν νέες γραμμές. Ἐπιδιώκουμε τὴν καθιέρωση ἐπιβατηγῶν δρομολογίων μικρῶν ἀποστάσεων δηλαδὴ 100 περίπου μιλίων ποὺ θὰ συνδέσουν πόλεις μεταξύ τους καὶ ἐπαρχιακές πόλεις μέ κύριες ἀεροπορικές γραμμές», ἐδήλωσε ὁ πρόεδρος. Τά τρία ἐπιβατηγά ἀεροπλάνα τύπου «Στόλ» θὰ χρησιμοποιοῦν ἀρχικά τά ἀεροδρόμια ποὺ ὑπάρχουν. Μέ τὴν ἀνάπτυξη ὅμως τοῦ δρομολογίου ἔχει προγραμματισθῆ ἡ αὔξηση τοῦ ἀριθμοῦ τῶν ἀεροπλάνων σέ δέκα περί που καὶ ἡ κατασκευὴ δύο διαδρόμων προσγειώσεως μήκους 680 μ. κοντά στὰ ἀστικά κέντρα. Ἡ ἑταιρία δέν ἔχει ἐπιλέξει ἀκόμη τόν τύπο τοῦ ἀεροπλάνου ποὺ θὰ χρησιμοποιήση ἐκεῖνο ὅμως ποὺ συγκεντρώνει σήμερα τίς περισσότερες πιθανότητες ἐπιλογῆς εἶναι τό νέο «Σόρτ Σκαϊλάϊνερ» πολυτελὴς τύπος τοῦ «Σόρτ Σκάϊβαν». Τό «Σκαϊλάϊνερ», μεταφέρη μέ ἀνέσεις ἀεριωθουμένου ἐπιβατηγοῦ, 19 ἐπιβάτες στὴ μικροῦ σχήματος κοντιοῦ ἄτρακτό του. Ὁ θάλαμος του εἶναι ζυγοσταθμισμένος ἐπιπέδου μεγάλου ἐπιβατηγοῦ ἀεροπλάνου καὶ ὕψους δύο μέτρων. Τό «Σαϊλάϊνερ» θὰ κατλύπτη ἀπόσταση 100 μιλίων σέ χρόνο λίγο μεγαλύτεροτῆς μισῆς ὥρας. Ὁ κ. Χέρρινγκ πρόσθεσε ὅτι εἶναι σημαντικό ὅπως οἱ ἐπιβάτες ποὺ προέρχονται ἀπό ἀεροπλάνα ποὺ ἐκτελοῦν διεθνεῖς πτήσεις, βρίσκουν τίς ἴδιες ἀνέσεις καὶ στά ἀεροπλάνα ποὺ ἐκτελοῦν τοπικά δρομολόγια. Ἡ ἑταιρεία Σόρτ μείωσε τό θόρυβο τοῦ «Σκαϊλάϊνερ» μέ τὴν προσαρμογὴ στοὺς δύο ἐλικοστροβίλους κινῆτῆρες τοῦ ἀεροπλάνου μικροτέρων ἐλίκων μέ τέσσερα πτερύγια. Ἡ ἑταιρία, ποὺ εἶναι παράρτημα τῆς ΒΕΑ ἔχει στὴν κυριότητά της τὴν «Κάμπριαν Αἰργουαίης» καὶ τὴν «Νόρθηστ Αἴρλαϊνς» ποὺ κινοῦν 24 ἀεριωθούμενα καὶ ἑλικοστροβιλοφόρα ἐπιβατηγά ἀεροπλάνα σέ δρομολόγια τοῦ ἐσωτερικοῦ καὶ ἐξωτερικοῦ ὅπως πρός Ἄμστερνταμ, Λουξεμβοῦργο Παρίσι, Μπρυντῶ, Σὰν Σεμπάστιαν καὶ Μπιλμπάο. Κατὰ τό περασμένο ἔτος οἱ δύο ἀεροπορικές ἑταιρίες μετέφεραν περισσότερους ἀπό 1.430.000 ἐπιβάτες καὶ 19 000 τόννους φορτίου.

ΣΥΓΧΡΟΝΟΝ ΑΚΤΙΝΟΛΟΓΙΚΟΝ ΕΡΓΑΣΤΗΡΙΟΝ

ΕΜΜ. Ι. ΤΖΑΓΚΑΡΑΚΗ

Πλατεῖα Κορνάρου (Βαλιδὲ Τζαμί) παραπλεύρως Φαρμακεῖον ΜΑΤΖΑΠΕΤΑΚΗ.

Τηλέφ. ἰατρείου 289.915
Τηλέφ. οἰκίας 289.916

ΕΠΑΝΟΔΟΣ ΙΑΤΡΟΥ

Ἐπανῆλθε ἐκ τοῦ ταξιδίου του ὁ ἰατρός κ. Νικόλαος Νηστικάκης καὶ δέχεται εἰς τό ἰατρεῖον του ὡς καὶ πρότερον. 1—15

ΓΕΩΡΓ. Μ. ΣΤΡΑΤΗΓΑΚΗΣ

Χειρουργὸς — Ὀρθοπεδικὸς διδάκτωρ Πανεπιστημίου Ἀθηνῶν.

Ἰατρεῖον Δελημάρκου 4 κάτωθεν ξενοδοχείου Ἡράκλειον τηλ. 280-812

ΙΩΑΝ. ΜΠΑΛΤΖΑΚΗΣ

Ἰατρὸς Χειρουργὸς
Δέχεται εἰς τὴν κλινικήν του Ἅγιος Παντελεήμων

ΗΜΕΡΗΣΙΑ ΕΚΔΡΟΜΗ

Τοῦ «Παγκρητίου Συνδέσμου Προσκυνητῶν καὶ Συνδρομητῶν τῶν Ἁγίων Τόπων» κατὰ τὴν Κυριακὴν 22αν Αὐγούστου 1971 εἰς Ἱ. Μονήν Ἀσωμάτων Ἀμαρίου — Μέρωνα — Γερακάρι, μέσω Μεσσαρᾶς πόλεως Ρεθύμνης καὶ Γενὶ Γκαβέ.

Πληροφορίαι — ἐγγραφαὶ: εἰς Δίδα Ὄλγαν Α. Κοκκινάκη (ὁδὸς Ντεντηδάκηδων —Σ. Γιαμαλάκη, ἔναντι φαρμακείου Χανιωτάκη Καμαράκι τηλέφ. 284-938).

ΑΝΑΖΗΤΕΙΤΑΙ

Ἀναζητεῖται ὑπὸ συγγενῶν του ὁ κ. ΒΑΣΙΛΕΙΟΣ ΚΩΝ. ΔΕΜΕΡΖΙ

ΕΝΟΙΚΙΑΖΟΝΤΑΙ

ΕΝΟΙΚΙΑΖΕΤΑΙ παρὰ τὴν ὁδὸν Ἕβανς 85 οἰκοδομὴ (Οἰκοτροφεῖον Θηλέων Ι. Ἀρχιεπισκοπῆς Κρήτης) Γ. Μουρτζῆ ἐξ Ἰσογείου, ὑπογείου καὶ 2ὁρόφων μεθ' ὅλων τῶν βοηθητικῶν χώρων ἐμβαδοῦ 350 τ.μ. περίπου κατάλληλον καὶ δι' ἐπιχειρήσεις γραφεῖα, κλινικὴν κλ. Πληροφορίαι τηλ. 283-730. 285-270.

ΕΝΟΙΚΙΑΖΕΤΑΙ κατάστημα 200 τ.μ. ἐπὶ τῆς Λεωφ. Κνωσοῦ 24 Τρία Πεύκα πρὸ ἡν ὑποκατάστημα Ὀλύμπια Α Ε. παραπλεύρως καταστήματος Ἀφῶν Μαλιαροῦ κατάλληλον δι' ἔκθεσιν μηχανημάτων ΣΕΛΦ-ΣΕΡΒΙΣ καὶ οἱανδήποτε ἐπιχείρησιν. Πληροφορίαι Ἐλευθέριος Σταυρακάκης τυρέμπορος Τηλ. 283-167 καὶ 283-561.

ΕΝΟΙΚΙΑΖΕΤΑΙ ὑπόγειος χῶρος 130 τ.μ. εἰς τὴν ὁδὸν Μανουσογιάννη 15, ὄπισθεν τῆς ὁδοῦ Ἀβέρωφ κατάλληλος διὰ πᾶσαν χρῆσιν ΚΛΑΜΠ ΝΤΙΣΚΟΤΙΚ, ἐπαγγελματικὴν στέγην κλπ. Πληροφορίαι τηλέφ. 283-809. 1—6

ΕΝΟΙΚΙΑΖΕΤΑΙ διαμέρισμα τριάρι σύγχρονον εἰς Β' ὄροφον Λ. Ἀκαδημίας (Πάρ. Γ. Σκουλᾶ 6) τηλ. 283-181.

ΗΡΑΚΛΕΙΩΤΑΙ ΠΡΟΣΟΧΗ

Πρὶν προβῆτε εἰς τὴν ἀγορὰν ἀκινήτου ἐπισκεφθῆτε τὸ κτηματομεσιτικὸν γραφεῖον Ε.Μ. ΡΑΣΟΥΛΗ τετράγωνον 50 τηλ. 285-556 καὶ 283-470 διαθέτομεν ἐκτὸς ἄλλων τάκάτωθι ἀκίνητα:

1) Εἰς Μπεντενάκι οἰκόπεδον διαμπερές 418 τ.μ. πρόσοψις 35 μέτρα κατάλληλον διὰ ξενοδοχεῖον τιμὴ ἐξαιρετική.

2) Τριπλοκατοικία πλησίον Γυμνασίου Θηλέων ἐπὶ οἰκοπέδου 430 τ.μ. δρχ. 1.200.000.

3) Οἰκόπεδον γωνιακὸν κατάλληλον διὰ κλινικὴν ἢ ξενοδοχεῖον ἐπὶ πλατείας 246 τ.μ. δρχ. 1.100.000.

4) Δύο καταστήματα ἄνευ ἀέρος ἐνοίκιον 3000 μηνιαίως δρχ. 600.000

5) Νεόκτιστον μέγαρον κεντρικώτατον εἰσόδημα 14.000 δρχ. 2.400.000.

6) Τρία καταστήματα κεντρικὰ ἐντὸς πόλεως μὲ καλὸν ἐνοίκιον δρχ. 1.800 000 — 1.200.000 καὶ 1.500.000.

7) Οἰκίας καὶ οἰκόπεδα ἐντὸς καὶ ἐκτὸς πόλεως.

8) Παραθαλάσσια οἰκόπεδα ἀνατολικῶς καὶ δυτικῶς Ἡρακλείου

9) Ἀμπέλους καὶ Ἐλαίας εἰς διαφόρους ἐπεριοχάς.

10) Ἐνοικιάζομεν οἰκίαν 8 δωματίων κατάλληλον διὰ σχολεῖον φροντιστήρια ἢ καὶ Πανσιόν.

ΜΙΚΡΑΙ ΑΓΓΕΛΙΑΙ

ΕΝΟΙΚΙΑΖΕΤΑΙ οἰκία 4 κυρίων δωματίων ὑπὲρ λούξ μὲ ὅλους τοὺς βοηθητικοὺς χώρους ἔναντι οἰκοτροφείου Μητροπόλεως ἀρ. 131 (Μπεντεβῆ Καμάρα) Πληροφορίες τηλ. 289-511 κ.Χαιρέτην Γεώργιον

ΕΝΟΙΚΙΑΖΕΤΑΙ ἐντὸς πόλεως ὁ α' ὄροφος καινουργοῦς οἰκίας ἀπατελούμενος ἐκ τριῶν μεγάλων δωματίων κουζίνας εὐρυχώρου λουτροῦ χώλ. Πληροφορίαι τηλ. 281-195. 1—6

ΕΝΟΙΚΙΑΖΕΤΑΙ κατάστημα μετὰ ὑπογείου ἠχεχωρισμένως ἐπὶ τῆς ὁδοῦ Ἀνωπόλεως 8 ἔναντι θερινοῦ Ἠλέκτρας, Πληροφορίαι τηλ. 286-829.

ΕΝΟΙΚΙΑΖΕΤΑΙ ἀπομόνη ἰσόγειος ἔναντι μεγάρου Φυτάκη μὲ ὑπόγειον καὶ ἀνώγειον ἐκτάσεως 150 τ.μ. περίπου. Πληρ. κ. Κ Γαλενιανὸν Δικηγόρον τηλ. 282-308 καὶ285-669 1—9

ΕΝΟΙΚΙΑΖΕΤΑΙ δωμάτιον παρὰ τὴν ὁδὸν Ἀπόλλωνος Ροδίου 28 (ὄπισθεν κινν)φου «Γαλαξία»). Πληροφορίαι τηλ. 289-790. 1—5

ΕΝΟΙΚΙΑΖΕΤΑΙ μικρὸν ἰσόγειον διαμέρισμα ἑνὸς δωματίου χὼλ κουζίνας λουτρὸ καμπινέ. Πληροφορίαι τηλ. 286-432 καὶ 285-634.

ΕΝΟΙΚΙΑΖΕΤΑΙ γραφεῖον ἐπὶ τῆς ὁδοῦ Χάνδακος 37.Πληροφορίαι ὁδὸς Χάνδακος 15 Τηλ. 283-297.

ΕΝΟΙΚΙΑΖΕΤΑΙ κατάστημα κατάλληλον καὶ διὰ γραφεῖον ἀντιπροσωπειῶν. Δερμιτζίδικα ἔναντι ἐργαστηρίου Τριαματάκη ὁδὸς Γραμβοῦσης Πληροφορίαι τηλ. 289-202.

ΕΝΟΙΚΙΑΖΕΤΑΙ Α' ὄροφος ἐκ 4 κυρίων δωματίων κλ. βοηθητικῶν χώρων ὁδὸς Γ.Χατζιδάκη 7 Πάροδος Λ. Γεωργίου Τηλ. 284-510 ἀπογευματινάς ὥρας καὶ 282-189 πρωϊνάς ὥρας. 1—6

ΕΝΟΙΚΙΑΖΕΤΑΙ ἀπὸ 1ης Σεπτεμβρίου διαμέρισμα — ὄροφος τῆς ἐπὶ τῆς ὁδοῦ Μαλικούτη 4 οἰκίας ἔναντι ξενοδοχείου «Ἀτλαντίς» ἐκ 5 δωματίων κλπ. βοηθητικῶν χώρων. Πληροφορίαι τηλ. 283-616 καὶ 282-310 κατὰ τὰς ἐργασίμους ὥρας. 1—10

ΕΝΟΙΚΙΑΖΕΤΑΙ καινουργὴς ἰσόγειος μονοκατοικία ἐκ 3 κυρίων δωματίων χὼλ κουζίνας καὶ λουτροῦ πλήρες κλπ. βοηθητικοὺς χώρους ἐπὶ τῆς ὁδοῦ Θουκιδίδου 29 Πόρος. Πληρ. τηλ. 220663 ἢ παραπλεύρως Θουκιδίδου 28.

ΠΩΛΟΥΝΤΑΙ

ΠΩΛΟΥΝΤΑΙ οἰκόπεδα εἰς Ἁγίαν Πελαγίαν. Πληροφορίαι κ. Νικόλαον Π. Πεδιώτην ὁδὸς Μαρογιώργη 28.

ΠΩΛΟΥΝΤΑΙ σταφιδόπανα καινουργῆ ἄθικτα (ἀμεταχείριστα) εἰς τιμὴν εὐκαιρίας. Πληροφ. τηλ. 289-689.

ΠΩΛΕΙΤΑΙ ἀγρόκτημα 10 στρεμμάτων ἀρδευόμενον εἰς θέσιν Κοκκίνη Χάνι, ἔναντι «Μίνως Μπήτς» (Λογιάδη). Ἐπίσης πωλεῖται ξυλεία θερμοκηπίου κατασκευῆς ἑνὸς ἔτους εἰς τιμὴν εὐκαιρίας. Πληροφορίαι τηλ. 286-036. 1—15

ΠΩΛΕΙΤΑΙ μοτοσυκλέττα Μπέ Ἐν Βὲ ἐντελῶς ἀμεταχείριστη καὶ εἰς τὴν τιμὴν εὐκαιρίας (δρ. 9700). Πληροφορίαι τηλέφ. 280564 1—10

ΠΩΛΕΙΤΑΙ οἰκία ἐκ τριῶν ὑπνοδωματίων σαλοτραπεζαρίας κουζίνας λουτροκαμπινὲ καὶ λοιποὺς βοηθητικοὺς χώρους καὶ ἀποθήκη 200 τ.μ. καὶ 100 τ.μ. οἰκοπέδου ἐπὶ τῆς ὁδοῦ Παλαιοκάππα 39. Πληρ. τηλ. 286049 1—10

ΠΩΛΕΙΤΑΙ 1½ Ἀστικὸν Λεωφορεῖον Μάρκας Βόλβο εἰς ὑπαρρίστην κατάστασιν λόγω συνταξιοδοτήσεως. Πληροφορίαι Γ. Λογοθέτην Τηλ. 283-915 ὥρα 8—10π.μ 1—15

ΠΩΛΕΙΤΑΙ οἰκόπεδον εἰς Ἅγιον Ἰωάννην εἰς ἐξαιρετικὴν θέσιν ἐκτάσεως 2000 μ. ἢ 1000 μ. κατάλληλον διὰ κλινικὴν. Πληροφορίαι τηλ .282-033.

ΠΩΛΕΙΤΑΙ εἰς περιοχὴν Χερσονήσου οἰκόπεδον 600 τ.μ. Πληροφορία ιτηλ. 283-492 1—6

ΠΩΛΕΙΤΑΙ μοτοσυκλέττα ΜΠΕ ΕΝ ΒΕ εἰς τιμὴν εὐκαιρίας καὶ εἰς ἄριστην κατάστασιν. Πληροφορίαι τηλ. 282-887 καὶ ὧρες ἀπογευματινές. 1—6

ΠΩΛΕΙΤΑΙ ἐπαγγελματικὸν ψυγεῖον μάρκας COLD HOUSE μεγάλων διαστάσεων σχεδὸν καινουργές καὶ εἰς τιμὴν εὐκαιρίας τηλέφωνον 285-512.

ΠΩΛΕΙΤΑΙ αὐτοκίνητον μάρκας DATSUN 1000 εἰς ἄριστην κατάστασιν. Πληροφορίαι τηλ. 288-852 καὶ 285-802. 1—10

ΠΩΛΕΙΤΑΙ εἰς Ἱεράπετραν ἔκτασις κατάλληλος διὰ τομὰ τοκαλλιέργειαν μὲ 40 ἐλαιο δενδρα πηγάδι μὲ ὄφθονο νερὸ πρὸς ἐκμετάλλευσιν. Πληρ. παρ ἡμῖν τηλ. 282625 καί 281634

ΖΗΤΟΥΝΤΑΙ

ΖΗΤΟΥΝΤΑΙ: τεχνῖται κουφωμάτων καὶ ἐπιπλωπιοὶ δι' ἀπασχόλησιν εἰς Ξυλουργικὸν ἐργοστάσιον. Πληροφορίαι τηέργοστάσιον ὡς καὶ μικρὸς 12—16 ἐτῶν δι' ἐργαστήριον. Πληροφορίαι τηλ. 283-597.

ΖΗΤΕΙΤΑΙ διὰ τὸ φαρμακεῖον Γεωργίου Λυδάκη Νέος ἡλικίας 22—25 ἐτῶν ἀπόφοιτος Γυμνασίου ἔχων ἐκπληρώσει τὰς στρατιωτικάς του ὑποχρεώσεις. Πληροφορίαι τηλ. 282-204. 1—3

ΖΗΤΕΙΤΑΙ οἰκιακὴ βοηθὸς παρὰ κυρίας διαμενούσης μόνη μόνον διὰ συντροφιά. Μισθὸς ἱκανοποιητικός. Πληροφορίαι τηλ. 285-748.

ΖΗΤΕΙΤΑΙ χρηματοδότης δι' ὑπάρχον συγκρότημα παραγωγῆς λευκῆς ψηφῖδος καὶ μαρμαρόσκονης, εἰς ἄριστον λατομεῖον, μὲ προοπτικὴν ἐπεξεργασίας ὄγκων μαρμάρων. Πληρ. Μιχ. Ρουκουνάκην,Παναγία Μασταμπᾶ τηλ.282-809 1—10

ΖΗΤΟΥΝΤΑΙ καθαρίστριαι μισθὸς ἱκανοποιητικός, ὧραι ἐργασίας ὀκτάωρον. Πληροφορίαι τηλ. 284-080. 1—6

ΖΗΤΕΙΤΑΙ μικρὸς ἡλικίας μέχρι 18 ἐτῶν γνωρίζων μοτοποδήλατον καὶ δὴ τρίκυκλον ἔχων ἄδειαν ὁδηγήσεως διὰ κατάστημα ἀποικάκων. Πληρ. τηλ. 282.377. 1—4

ΖΗΤΕΙΤΑΙ δεσποινὶς ὀρθογράφος γνωρίζουσα γραφομηχανὴν διὰ δίωρον ἀπογευματινὴν ἀπασχόλησιν (6—8 μ.μ.) Πληροφορίαι τηλ. 283-812 (7 ἕως 8 μ.μ.).

ΖΗΤΕΙΤΑΙ πεπειραμένος διπλωματοῦχος χειριστὴς ἐκσκαφέως διὰ ἐργασίαν. Πληρ. τηλ. 284687 1—6

«Σοβαρὰ βιομηχανία τῆς πόλεως μας ζητεῖ διὰ τὰς ἀνάγκας τοῦ Λογιστηρίου της, βοηθὸν λογιστοῦ πεπειραμένον, ἡλικίας μέχρι 30 ἐτῶν. Μισθὸς ἀναλόγως προσόντων. Πληροφορίαι: Τηλ. 289602» 1—3

ΖΗΤΕΙΤΑΙ οἰκιακὴ βοηθὸς μισθὸς ἱκανοποιητικός ἀναλόγως προσόντων. Πληροφορίαι τηλ. 281-336 ἀπὸ ὥρα 10—1 μ.μ.

ΖΗΤΟΥΝΤΑΙ Ἀδελφαὶ διπλωματοῦχοι — Ἀδελφαὶ πρακτικαὶ καὶ καθαρίστριαι. Μισθὸς ἱκανοποιητικός. Ἀπευθυνθῆτε κατὰ τὰς ἐργασίμους ὥρας εἰς ΙΠΠΟΚΡΑΤΕΙΟΝ ΘΕΡΑΠΕΥΤΗΡΙΟΝ 1—6

ΖΗΤΕΙΤΑΙ οἰκιακὴ βοηθὸς παρὰ οἰκογενείας χωρὶς μικρὰ παιδιά. Μισθὸς λίαν ἱκανοποιητικός. Πληρ. τηλ. 280314 κατὰ τὰς πρωϊνὰς ὥρας 286746 6—8 μ.μ.

ΖΗΤΕΙΤΑΙ ἐπειγόντως κοπέλλα διὰ στεγνοκαθαριστήριον. Πληροφορίαι τηλ. 283-803 1—4

ΖΗΤΕΙΤΑΙ δεσποινὶς ἀπόφοιτος Γυμνασίου διὰ τὸ Φαρμακεῖον Χ.Κ. Κανακάκη. Πληρ. τηλ. 282612.

ΑΝΑΚΟΙΝΩΣΙΣ

Ἀναλαμβάνομεν τὴν κατασκευὴν οἰκιῶν ἐκ προκατασκευασμένων στοιχείων ἀπὸ «Μπετόν» τόσον ἐντὸς ὅσον καὶ ἐκτὸς σχεδίων. Ἡ ἔκδοσις ἀδείας, ἐπιβαρύνει ἡμᾶς. Γίνονται εὐκολίαι πληρωμῆς.

" ΤΕΧΝΕΜ Ο. Ε.

Ὁδὸς 1821 ἀρ. 68 Ἡράκλειον Τηλ. 288624

ΠΑΝΤΕΛΗΣ Δ. ΜΥΡΙΟΚΕΦΑΛΙΤΑΚΗΣ

ΦΥΣΙΟΘΕΡΑΠΕΥΤΗΣ ΦΥΣΙΟΘΕΡΑΠΕΙΑΙ:

Ἡμιπληγίαι, παραπληγίαι, ἰσχυαλγίαι, ὀσφυαλγίαι, δισκοπάθειαι, σπονδυλαθρῖτης ρευματοειδὴς ἀθρῖτις, μετατραυματικαὶ ἀγκυλώσεις, μαιευτικαὶ παραλύσεις, παραμορφώσεις Σ.Σ. (κύφωσις λόρδωσις, σκολίωσις. Ἀναπνευστικὴ γυμναστική, ἀδυνάτισμα τοπικόν, γενικόν.

Τηλ. Φυσιοθεραπευτηρίου:281951 281952 Οἰκίας: 288591.

ΕΡΩΤΑΣ - ΠΑΘΟΣ

Τά χανουμάκια τοῦ πόνου

Ἀνατολίτικο μυθιστόρημα

30ὸν

Ὁ συνταγματάρχης ἦταν σάν τρελλός. Μιὰ νευρικὴ κρίση ἐσπάραζε τὸ κορμὶ του κι ἔκανε τὰ χέρια καὶ τὰ πόδια του νὰ τρέμουν ζωηρά.Καὶ γιὰ μιά στιγμὴ χάνοντας τὴν ἰσορροπία του, ἔπεσε βαρὺς πάνω στὴν πολυθρόνα του καὶ τὸ πρόσωπό του πορφύρησε σὰν φωτιά.

Ὁ στρατιώτης του ποὺ τὸν κοίταζε ἔντρομα καὶ φοβισμένα, καθὼς τὸν εἶδε νὰ πέφτη πάνω στὴν πολυθρόνα ἔτρεξε κοντά του κι ἔρκυψε πάνω του

—Κύριε! Κύριε! τοῦ φώναξε καί τοὔπιασε τὰ χέρια γιὰ νὰ τοῦ τρίψη τοὺς καρποὺς μὲ τὰ δάχτυλά του.

Δέν πρόφθασε ὅμως γιατὶ ὁ Ἰούλιος ντέ Ρονσὰρ εἶχε κι ὅλας χάσει τίς αἰσθήσεις του, προλαβαίνοντας μόνο νὰ κρύψη τὴν ἀπάντηση τῆς Λουτσίας καὶ τό γράμμα του μέσα στὴν ἐσωτερικὴ τσέπη τῆς στολῆς του.

Ἡ ἀγωνία τοῦ Παύλου αὔξησε τότε ἀκόμα πιό πολὺ κι ἔντρομος ἄρχισε νὰ καλῆ σέ βοήθεια φωνάζοντας ὅσο μποροῦσε μέ δυνατώτερη φωνή.

τῆς Πρεσβείας ἔτρεξε γύρω ἀπό τό νεαρό ἀντισυνταγματάρ

Σέ λίγο ὅλο τό προσωπικό χη πρὸ γι' αὐτόν ὅλοι τους τρέφανε μιάν ἐξαρετικὴ συμπάθεια κι ἀγάπη.

Ὁ ἰατρός ποὺ τὸν ἐξήτασε ἀμέσως εἶπε πὼς πρόκειται γιὰ μιά συμφόρηση ἐλαφρᾶς εὐτυχῶς μορφῆς καὶ κατέβαλε κάθε δυνατὴ προσπάθεια γιά νὰ τὸν ἐπαναφέρη στὶς αἰσθήσεις του. Τό ἐπέτυχε μέ κόπο.

Μὰ ἐδέησε νὰ τὸν μεταφέρη ἀμέσως στό σπίτι του καὶ κεῖ συνεκάλεσε συμβούλιο ἀπ' τοὺς καλλίτερους γιατροὺς τῆς Πόλης.

Ὅλο ιτους συνέστησαν ἡσυχία κι ἀνάπαυση ἐνῶ ταυτόχρονα διέταξαν νὰ γίνεταιμιὰ πολὺ προσεκτικὴ παρακολούθηση τῆς πορείας τῆς νόσου του, ποὺ καθὼς εἶπαν, θὰ μποροῦσε νὰ τὸν εἶχε καταβάλει ἀπ' τὴν πρώτη στιγμὴ τῆς προσβολῆς ἂν δέν ἦταν τόσον ἰσχυρός ὁ ὀργανισμός τοῦ Ρονσάρ.

Δεκαπέντε ὁλόκληρες ἡμέρες ὁ Ἰούλιος ντέ Ρονσάρ, δέν κινήθηκε ἀπ' τό κρεββάτι του καὶ βρίσκοιταν σ' ἕνα εἶδος κομματὼδους καταστάσεως, ποὺ ἄδικα οἱ θεράποντες γιατροὶ τοῦ προσποθοῦσαν νὰ τὸν ὀγάλουν χρησιμοποιοῦντες ὅλα τὰ μέσα τῆς ἐπιστήμης τους. Τό κορμί του καιγότανε ἀπ' τὸν πυρετό κι ἕνα ἀδιάκοπο παραλήρημα, τὸν ἔκανε νὰ προφέρη ἀσυνάρτητες λέξεις, ποὺ ἀνάμεσά τους τόνομα τῆς Λουτσίας ξεχώριζε ἔντονα καὶ ξακολουθητικά.

Σιγά - σιγά ὅμως ἡ κατάστασίς του ἄρχισενὰ βελτιώνεται κι ἦλθε μιὰ στιγμὴ ποὺ ὁ γιατρός του πίστεψε πὼς ὁ ἀξιωματικός ξεφεύγοντας ἀπό κάθε κίνδυνο μπῆκε στό στάδιο τῆς ὁριστικῆς ἀναρρώσεως.

Καί τότε διέταξαν ἀλλαγὴ ἀέρος καὶ τὴν ἄμεση μεταφορά του στό νησὶ τῆς Πριγκήπου. Ὁ Ἰούλιος ντέ Ρονσὰρ δέν ἔφερε καμμία ἀντίρρηση κι ἡ μεταφορά του γίνηκε μέ μεγάλο κόπο, γιατὶ ἡ ἐξάντληση του ἦταν φοβερὴ καὶ τὰ πόδια του μόλις τὸν συγκρατοῦσαν.

Ὁ Παῦλος τὸν βοήθησε σὰν ἀφοσιωμένος ὑπηρέτης καὶ μία νοσοκόμος ὡραιοτάτη ἡ ἀδελφὴ Εἰρήνη τὸν συντρόφευε, μένοντας συνεχῶς μέσα στό δωμάτιο μιλῶντας του καὶ διαβάζοντάς του εὐχάριστα καὶ διασκεδαστικὰ βιβλία.

Συνεχίζεται

Χ. Σ. ΓΙΑΜΑΛΑΚΗΣ

ΧΕΙΡΟΥΡΓΟΣ

Ἐπιμελητὴς διαγνωστικοῦ καὶ θεραπευτικοῦ Ἰνστιτούτου Πειραιῶς (Ἀντικαρκινικὸν) Τηλ. Νοσο. 4516.233 οἰκ. 613.792 ἰατρείου 603.998

Ὁ Χειρουργὸς

ΠΑΡΙΣ ΣΕΡΓΙΟΣ

Ἀποχωρήσας τῆς κλινικῆς «Πολυκλινικὴ» δέχεται καὶ χειρουργεῖ εἰς τὴν κλινικὴν «ΕΥΑΓΓΕΛΙΣΜΟΣ» τῆς ὁποίας ἀνέλαβε τὴν Διεύθυνσιν τοῦ χειρουργικοῦ τμήματος. Τηλ. 282000, 289834 καὶ οἰκίας 285737.

ΑΠΟΥΣΙΑ ΙΑΤΡΟΥ

Ὁ Dr Γεώργιος Μαρκάκης θὰ ἀπουσιάση ἕως 30 Αὐγούστου.

ΠΩΛΕΙΤΑΙ καινουργὴς Γερμανικὴ κουζίνα 6 ἐστιῶν εἰς τιμὴν εὐκαιρίας. Πληροφορίαι τηλ. 286-319. 1—5

ΕΝΟΙΚΙΑΖΕΤΑΙ δωμάτιον κατάλληλον δι' ἐπαγγελματικὴν στέγην ἔναντι παλαιοῦ φαρμακείου Ματζαπετάκη ἐπὶ τῆς ὁδοῦ 1866 καὶ Γιαννιτσῶν. 1—6

ΑΝΑΚΟΙΝΩΣΙΣ

Ἐκ τοῦ Γραφείου Πολυτέκνων Ἡρακλείου.

Παρακαλοῦνται οἱ ἀγρόται πολύτεκνοι Νομοῦ Ἡρακλείου ὅπως προσέλθωσι εἰς τό γραφεῖον τοῦ Συλλόγου καί δηλώσωσι τάς συμφευθείσας θυγατέρας των κατὰ τό ἔτος 1970 προκειμένου νὰ χορηγηθῆ εἰς αὐτάς ἐν καιρῷ γαμήλιον δῶρον παρά τοῦ ΟΓΑ. 1—4

ΑΝΑΧΩΡΗΣΕΙΣ ΙΑΤΡΩΝ

Ὁ χειρουργός κ. Μιχαὴλ Ζουράρης ἀνεχώρησεν εἰς Ἀγγλίαν δι' ἐπιστημονικὴν ἐνημέρωσιν.

Θὰ δεχθῆ ἀσθενεῖς τὴν 20ὴν Σεπτεμβρίου εἰς τό ἰατρεῖον του εἰς Ἀθήνας, ὡς καὶ πρότερον.

Ὁ ἰατρός Ξεκαρδάκης Δημ. θ' ἀπουσιάση ἀπό 7—23 Αὐγούστου 1971 λόγω ταξιδίου.

ΖΑΧ. Ε. ΚΑΤΣΑΝΤΩΝΗΣ

ΟΦΘΑΛΜΙΑΤΡΟΣ ΔΙΕΥΘΥΝΤΗΣ ΟΦΘΑΛΜΟΛΟΓΙΚΗΣ ΚΛΙΝΙΚΗΣ ΒΕΝΙΖΕΛΕΙΟΥ ΝΟΣΟΚΟΜΕΙΟΥ

Δέχεται εἰς τὸ Ἰατρεῖον του: Ἀνδρόγεω 1, Πλ. Καλλεργῶν (ἔναντι Δημαρχείου-Λόγγιας τηλ. 221.122.

ΝΕΑ ΝΕΥΡΟΨΥΧΙΑΤΡΙΚΗ ΚΛΙΝΙΚΗ

ΑΓΙΟΣ ΝΕΚΤΑΡΙΟΣ

ΙΩΑΝΝΟΥ ΧΑΡ. ΠΑΠΥΡΑΚΗ

Διδάκτωρος Πανεπιστημίου Γενεύης ψυχιάτρου Βασιλικοῦ Κολλεγίου ἰατρῶν Λονδίνου.

Συν)σμὸς Δημητρίου (Πατέλλες).

Τηλ. 79-89

Γίνονται δεκτοὶ ἀσθενεῖς ΤΕΒΕ-ΙΚΑ καὶ Δημόσιοι ὑπάλληλοι.

ΕΜΜ. Δ. ΓΙΑΝΝΑΚΗΣ

Χειρουργὸς — ὀρθοπεδικὸς Διευθυντὴς ὀρθοπεδικῆς κλινικῆς Βενιζελείου Νοσοκομείου Τ. Πανεπιστημιακὸς ἰατρὸς Ὀρθ)κῆς Κλινικῆς Πανεπιστημίου Ἀθηνῶν. Τέως ἐσωτ. Βοηθὸς Ὀρθ)κῆς κλινικῆς Νοσοκομείου Παίδων Ἁγία Σοφία

Δέχεται εἰς τό ἰατρεῖον του καθ' ἑκάστην ἀπό 8,00 π.μ. ἕως 9,30π.μ. καὶ 5—8 μ.μ. Γερασίμου Παρδάλη 4 πλησίον Πλ. Ἁγίου Μηνᾶ τηλ. ἰατρείου 221-185.

ΘΕΟΦ. ΕΜΜ. ΔΕΡΜΙΤΖΑΚΗΣ

Ἰατρὸς Παθολόγος

Ἐπιμελητὴς Βενιζελείου Νοσοκομείου

Δέχεται καθ' ἑκάστην 5-7.30 μ.μ. εἰς τὸ ἰατρεῖον του ὁδὸς Βικέλα 15 (παρὰ τὸ Βαλιδὲ Τζαμὶ) τηλ. Ἰατρείου — Οἰκίας 220—106.

ΚΩΝΣΤ. ΜΕΝ. ΛΥΓΝΟΣ

Χειρουργος-Γυναικολόγος - Μαιευτήρ

Ἐπιμελητὴς νοσοκομείων Λονδίνου.

Ἰατρεῖον Σόλωνος 68 Ἀθήνας.

Ὥραι ἐπισκέψεων Δευτέρα — Τετάρτη καί Παρασκευή 4—8 μ.μ. Τηλ. 616346

Κλινικὴ

Μαιευτικὴ χειρουργικὴ Γυναικολογικὴ

Ο ΑΓΙΟΣ ΕΛΕΥΘΕΡΙΟΣ

Ε. Γ. ΠΑΤΕΡΑΚΗ

Μαιευτῆρος — Χειρουργοῦ Γυναικολόγου

Διδάκτορος Πανεπιστημίου Ἀθηνῶν. Ὁδὸς Ἰδομενέως 24 ὀπισθεν Κινηματογράφου «Ἀστορία» Τηλεφ. 34—91 Ἡράκλειον.

ΓΕΩΡΓΙΟΣ ΚΩΝ. ΠΕΤΡΙΔΗΣ

χειρουργὸς

Διδάκτωρ Πανεπιστημίου Ἀθηνῶν.

Δέχεται καὶ χειρουργῆ εἰς τὴν Πολυκλινικὴν Ἡρακλείου. Τηλ. κλινικῆς 282390 οἰκίας 286016

ΜΕΤΑΦΟΡΑ ΙΑΤΡΕΙΟΥ

Τό Ἰατρεῖον

ΓΕΩΡΓΙΟΥ ΕΜΜ. ΧΑΛΚΙΑΔΑΚΗ

Νευρολόγου - Ψυχιάτρου

Μετεφέρθη ἀπό 1ης Νοεμβρίου 1969 ἐκ τῆς κλινικῆς «Ἁγ. Μηνᾶς» εἰς τὴν ὁδὸν Δαιδάλου 18(ὄπισθεν κινηματογράφου «Ἀπόλλων»). Εἰς τό νέον ἰατρεῖον ὁ ἰατρὸς θὰ δέχεται καθ' ἑκάστηνἀπό8,30π.μ. ἕως 1 μ.μ.καιἀπό 4 μέχρι 8 μ.μ. τηλ. 89669.

ΠΟΤΑΣΣΕΣ ΣΤΑΦΙΔΟΣ ΓΑΛΛΙΑΣ

ΑΝΑΚΟΙΝΩΣΙΣ

Ὁ κ. Στυλ. Ἐμμαν. Ἀνδρουλάκης ἰατρὸς μετεφέρθη εἰς τὸ νέον ἰατρεῖον του ἐπὶ τῆς ὁδοῦ Ζωγράφου 5 (5ος ὄροφος) εἰς τὴν πλατεῖαν Δασκαλογιάννη, ἔναντι Ταχυδρομείου.

Θὰ δέχεται τοὺς πελάτας του ἀπὸ 1ης Σεπτεμβρίου (ἐξυπηρέτησις δι' Ἀσανσὲρ)

ΜΕΝΤΙΟΥΜ — ΑΣΤΡΟΛΟΓΟΣ — ΨΥΧΟΕΡΕΥΝΗΤΡΙΑ

ΝΑΤΑΣΣΑ

Περάματα βαθείας ὑπνώσεως μοναδικῆς τηλεπαθητικῆς περιπτώσεως.

Πάσης φύσεως προβλέψεις ἐπικοινωνεῖ εὐχερῶς μὲ οἱονδήποτε πνεῦμα ἐν τῷ κόσμῳ.

Δέχεται ἐπὶ συνεντεύξει εἰς τὴν οἰκίαν της, ὁδὸς Μπετεινάκη 17 (Παναγία Μασταμπᾶ) Τηλ. 221447.

ΑΤΜΟΠΛΟΪΑ

Κ. ΕΥΘΥΜΙΑΔΗ

τά ΦΕΡΡΥ - ΜΠΩΤ

ΜΙΝΩΣ ΚΑΙ ΣΟΦΙΑ

Ἀναχωροῦν ἐξ Ἡρακλείου διὰ Πειραιᾶ καθημερινῶς καὶ ἐναλλάξ τὴν 6.30' μ.μ.

ΑΡΚΑΔΙ

Ἀναχωρεῖ διὰ Πειραιᾶ κατ' εὐθεῖαν. Δευτέρα 12 μεσονύκτιον κατ' εὐθεῖαν Πειραιᾶ Τετάρτη 4 μ.μ. μέσω Ρεθύμνης, Παρασκυὴ 4 μ.μ. μέσω Ρεθύμνης.

ΛΙΝΔΟΣ

Διὰ ΡΟΔΟΝ — ΚΥΠΡΟΝ — ΧΑΪΦΑ

ὥραν 10 π.μ. κάθε 11 ἡμέρας

Τηλέφωνα: 286.450 — 286.550 — 282.706

ΣΤΑΦΙΔΟΠΑΡΑΓΩΓΟΙ

ΠΡΟΣΕΞΤΕ!

Ἀπὸ τὰ διάφορα πλαστικὰ ποὺ κυκλοφοροῦν γιὰ τὸ στρώσιμο τῶν ὀψιγιάδων, ΤΑ ΜΑΥΡΑ ΔΙΚΤΥΩΤΑ ΤΗΣ ΒΙΟΜΗΧΑΝΙΑΣ ΕΒΕΠΥ:

Εἶναι τὰ μόνα ποὺ ἐπειδὴ ἔχουν εἰδικὴ κατασκευὴ καὶ σύσταση καί δὲν «καίγονται» ἀπὸ τὸν ἥλιο, πουλιοῦνται ΜΕ ΕΓΓΥΗΣΗ ΓΙΑ ΠΕΝΤΑΕΤΗ ΤΟΥΛΑΧΙΣΤΟΝ ΧΡΗΣΗ, ΕΝΩ ΚΑΝΕΝΑ ΑΛΛΟ ΔΕΝ ΕΧΕΙ ΕΓΓΥΗΣΗ ΕΣΤΩ ΚΑΙ ΜΙΚΡΟΤΕΡΗ.

Εἶναι τὰ μόνα, ποὺ ἔχουν δοκιμασθῆ καὶ κριθῆ ὡς ἀπολύτως κατάλληλα γιὰ τὸ σκοπό τους, ἀπὸ τὸ ἀρμόδιο "Ἱδρυμα Ἐρεύνης (Ἰνστιτοῦτο ΑΣΟ, Πύργου Πελοποννήσου).

Γι' αὐτὸ καί ὁ ΑΣΟ ὅπως καί ἡ Ἕνωση Γεωργικῶν Συν)μῶν Ἡρακλείου προμηθεύονται, ἀπὸ τριετίας, μεγάλες ποσότητες ἀπὸ αὐτά.

Εἶναι τὰ μόνα ποὺ, πλὴν τῆς ἀντοχῆς τους στὸν ἥλιο, συγκεντρώνουν καὶ τὰ παρακάτω πλεονεκτήματα:

Διευκολύνουν τὴν σταφιδοποίηση, ὥστε νὰ γίνεται ὁμοιόμορφη καὶ συντομώτερη.

Δὲν παρασύρονται ἀπὸ τὸν ἀέρα, κατὰ τὸ ἄπλωμα καί τὸ μάζεμα τῆς σταφίδας, μὲ ἀποτέλεσμα νὰ ἐξοικονομοῦνται ἐργατικά.

Εἶναι διαπερατὰ ἀπὸ τὸ νερὸ, κι' ἔτσι, σὲ περίπτωση ἀκάλυπτου ὀψιγιὰ καὶ βροχῆς, μικραίνει τὸ ποσοστὸ σαπίσματος.

Γιὰ νὰ τὰ προμηθευθῆτε ἀποταθῆτε στὶς Ἑνώσεις Γεωργικῶν Συναιτερισμῶν.

Χρηματοδοτοῦνται ἀπὸ τὴν Τράπεζα μὲ μεσοπρόθεσμα δάνεια.

Σ. Α. Λ. Α.

ΕΝΑ ΠΡΑΓΜΑΤΙΚΟ ΦΕΣΤΙΒΑΛ ΕΚΠΤΩΣΕΩΝ ΣΕ ΟΛΑ ΜΑΣ ΤΑ ΕΙΔΗ

ΤΡΕΞΑΤΕ ΠΡΟΛΑΒΕΤΕ ΠΡΙΝ ΕΞΑΝΤΛΗΘΟΥ

Ο ΜΙΝΤΩΦ ΜΕΛΕΤΑ ΤΑΣ ΝΕΑΣ ΠΡΟΤΑΣΕΙΣ ΤΗΣ ΒΡΕΤΤΑΝΙΑΣ

Προσφέρονται 8,5 έκατ. λίραι

ΑΘΗΝΑΙ 13.— Ποσόν 5 έκατομμυρίων στερλινῶν ἐτησίως τοῖς μετρητοῖς καὶ 3,5 ἑκατομμυρίων ὑπό μορφὴν βοηθείας ἀναπτύξεως προσέφερεν ἡ Βρετανία εἰς τὴν Μάλταν διὰ τὴν ἐνοικίασιν τῶν στρατιωτικῶν ἐγκαταστάσεων τῆς νήσου. Διά τῆς συνεισφορᾶς τῶν ἄλλων χωρῶν τοῦ ΝΑΤΟ τό συνολικόν ποσόν τῆς βοηθείας πρός τὴν Μάλταν θὰ ἀνέλθῃ μέχρι τοῦ Μαρτίου τοῦ 1976 εἰς 38 ἑκατομμύρια στερλινῶν.

Ἡ προσφορά ἐγένετο πρός τόν πρωθυπουργόν τῆς Μάλτας κ. Μιντὼφ ὑπό τοῦ Βρεταννοῦ ὑπάτου ἁρμοστοῦ τὴν Τετάρτην καὶ συνεζητήθη λεπτομερέστερον εἰς χθεσινάς ἐπαφάς.

Ἡ προσφορά μελετᾶται εἰσέτι ὑπό τοῦ κ. Μιντὼφ.

Τό Σουδὰν ἀναθεωρεῖ τήν στάσιν του ἔναντι τῆς ΕΣΣΔ

Δήλωσις τοῦ ἀντιπροέδρου

ΑΘΗΝΑΙ 13.— Κλάδος ἐλαίας φαίνεται νὰ προσφέρῃ ὁ πρόεδρος τοῦ Σουδάν, Νουμέϊρυ πρός τοὺς Σοβιετικούς. Αὐτό εἶναι τό συμπέρασμα τῶν πολιτικῶν παρατηρητῶν μετὰ τὴν ἀπρόοπτον χθεσινὴν δήλωσιν τοῦ ἀντιπροέδρου τῆς Σουδανικῆς κυβερνήσεως κ. Ἀβαντάλα.

Ὁ Σουδανός ἀντιπρόεδρος ἀναφερόμενος εἰς τὰ πρόσφατα γεγονότα τά ὁποῖα συνεκλόνησαν τὴν χώραν εἶπεν. «Οἱ ὑπεύθυνοι ἐπλήρωσαν μέ τὴν ζωὴν των τό ἔγκλημα. Τώρα ἐπιθυμοῦμεν ὁμαλοποίησιν τῶν σχέσεων μας μετὰ τῆς Σοβιετικῆς Ἑνώσεως».

Ἡ ἀναθεώρησις τῆς στάσεως τῶν ἡγετῶν τοῦ Σουδὰν ἔναντι τῆς Μόσχας ἀποδίδεται ἀπό τοὺς πολιτικοὺς παρατηρητάς εἰς τὴν μεσολαβητικὴν ἀποστολὴν τῆς Συρίας.

Ο ΔΙΧΑΣΜΟΣ

• Συνέχεια ἐκ τῆς 1ης σελίδος

παλαιόν ἄνθρωπον τοῦ μίσους τοῦ ὑβρεολογίου τῶν ἐκδικήσεων καί τῆς ἀπειλῆς.

Πρίν ὅμως φθάσωμεν ἐκεῖ θὰ ἀναφέρωμεν τὴν ἑορτὴν τῆς στέψεως τῶν νεκρῶν καὶ τοῦ στεφανώματος τοῦ Βενιζέλου κατὰ τὴν 14ην Σεπτεμβρίου.

Διὰ τὴν ἑορτὴν τῆς στέψεως ἔγινεν γενικὴ κινητοποίησις τοῦ λαοῦ καὶ τῶν ἐπαρχιακῶν δημοτικῶν καί κοινοτικῶν ἀρχῶν, τοῦ κλήρου ὁλοκλήρου τῆς Ἑλλάδος καὶ τῶν ἀντιπροσωπειῶν τῶν ὀργανώσεων.

Κατὰ τὴν ὁρισθεῖσαν ἡμέραν καὶ πρὸ τῆς ὥρας τὸ στάδιον εἶχεν κατακλυσθῆ ἀπὸ χιλιάδες λαοῦ. Οἱ ἐπίσημοι κατέλαβον θέσεις καὶ ὑποδέχονται τὸν βασιλέα καὶ τὸν πρωθυπουργὸν μὲ θυελλώδεις ἐκδηλώσεις.

Γενικὸς σημαιοστολισμὸς τῆς Ἑλλάδος ἔχει διαταχθῆ καὶ εἰς ὅλας τάς πόλεις κυριαρχεῖ ἡ πανηγυρικὴ ἐκδήλωσις. Προσέρχονται αἱ σημαῖαι τῶν συνταγμάτων διά τρητες φερόμεναι ἀπὸ ἀξιωματικοὺς καὶ δημιουργεῖται ἀτμόσφαιρα νικητηρίων παιάνων καὶ ἀρχίζει τὸ τρισάγιον διὰ τοὺς νεκρούς τοῦ πολέμου. Κενοτάφον μεγαλόπρεπον ἔχει στηθῆ πρὸ τῶν ἐπισήμων συμβολίζον τοὺς νεκρούς τῶν νικηφόρων πολέμων τῆς περιόδου τῶν ἐνδόξων ἐξορμήσεων. Μετὰ τὸ τρισάγιον τὸ ὁποῖον ἐψάλη ἀπὸ τοὺς Μητροπολίτας ὅλης τῆς χώρας γίνεται ἡ στέψις τοῦ κενοταφίου. Ὁ Βασιλεὺς Ἀλέξανδρος μὲ τὴν ἐπισημοτέραν του στολὴν κατέρχεται καὶ στεφανώνει τὸ κενοτάφιον ἐνῶ ἡ μουσικὴ ἐξετέλει πένθημα ἐμβατήρια. Τὸ ἀποκορύφωμα αὐτὸ τῆς ἱερᾶς τελετῆς τῆς προσφορᾶς σπονδῆς πρὸς τοὺς νικητάς νεκρούς ἔρχεται νὰ σπλώση ὁ διχασμός.

Συνεχίζεται

ΙΕΡΑ ΑΡΧΙΕΠΙΣΚΟΠΗ ΚΡΗΤΗΣ
ΕΝΟΡΙΑΚΟΣ ΙΕΡΟΣ ΝΑΟΣ ΤΗΣ ΤΟΥ ΘΕΟΥ ΣΟΦΙΑΣ Ν. ΚΛΑΖΟΜΕΝΩΝ
ΑΝΑΚΟΙΝΩΣΙΣ

Ἐκ τοῦ ἱ. Ναοῦ τῆς τοῦ Θεοῦ Σοφίας Ν. Κλαζομενῶν ἀνακοινοῦται, ὅτι σήμερον Σάββατον καὶ περὶ ὥραν 9ην μ.μ. θὰ ψαλῆ ὁ Μ. Ἑσπερινός τῆς Κοιμήσεως τῆς Θεοτόκου, ἐν συνεχείᾳ δέ χορωδία δίδων καί κυριῶν θὰ ψάλλη τὰ ἐγκώμιατῆς Κοιμήσεως τῆς Θεοτόκου. Ὁ Ναός θὰ παραμείνῃ ἀνοικτός μέχρι τοῦ μεσονυκτίου.

Ἐκ τοῦ Ι. Ναοῦ τῆς τοῦ Θεοῦ Σοφίας.

ΔΙΑΚΗΡΥΞΙΣ

Ἡ «ΕΛΛΗΝΙΚΗ ΣΟΥΛΤΑΝΙΝΑ» ΕΠΕ Ὑποκ)μα Ἡρακλείου, διακηρύττει ὅτι ἐκτίθεται εἰς δημόσιον πλειοδοτικόν διαγωνισμόν δι' ἐγγράφων καὶ ἐνσφραγίστων προσφορῶν, ἡέκ ποίησις τῶν κάτωθι εἰδῶν, ἀποθηκευμένων εἰς τὰ ἐνταῦθα ἐργοστάσια τῆς ΚΣΟΣ «ΣΤΑΦΙΔΙΚΗ» καὶ «ΓΙΟΦΥΡΟ».

1) Ψιλά χιλιόγραμμα 45.000 περίπου
2) Καραμπουτζέδες διαλογῆς 35.000 περίπου
3) Ἀέρηδες χιλ)μα 10.000 περίπου
4) Λίκια χιλ)μα 14.000 περίπου

Ὁ διαγωνισμός θὰ διενεργηθῆ εἰς τὰ ἐν Ἡρακλείῳ Γραφεῖα τῆς ΚΣΟΣ ἐνώπιον τῆς ἁρμοδίας Ἐπιτροπῆς, τὴν 19ην τρέχοντος ἡμέραν Πέμπτην καὶ ὥραν 12ην μεσημβρινήν.

Τά πρός ἐκποίησιν εἴδη εὑρίσκονται ἀποθηκευμένα εἰς τὰ ἀνωτέρω ἐργοστάσια τῆς ΚΣΟΣ ὅπου οἱ ἐνδιαφερόμενοι δύνανται νὰ λαμβάνουν γνῶσιν τῆς ποιοτικῆς κατάστασεως, καθημερινῶς καὶ κατά τάς ἐργασίμους ὥρας.

Ἡ προσφορά δέον ὅπως συνοδεύεται δι' ἐγγυήσεως ἴσης πρός τό 5% τῆς ἀξίας τῶν ἐκποιουμένων εἰδῶν.

Ἡ Ἐπιτροπὴ

Η ΚΙΝΗΣΙΣ ΤΗΣ ΑΓΟΡΑΣ ΜΑΣ

Ο ΚΑΘΟΡΙΣΜΟΣ ΤΗΣ ΗΜΕΡΟΜΗΝΙΑΣ ΚΟΠΗΣ ΣΤΑΦΥΛΩΝ

Ἐντός τῆς προσεχοῦς ἑβδομάδος πρόκειται νὰ συνέλθῃ, ὑπό τὴν προεδρίαν τοῦ κ. Νομάρχου, ἡ ἁρμοδία ἐπιτροπὴ ἡ ὁποία θὰ καθορίσῃ τὴν ἡμερομηνία κοπῆς τῶν ἐπιτραπεζίων σταφυλῶν ροζακί.

Η ΧΡΗΣΙΣ ΤΟΥ ΣΗΜΑΤΟΣ ΤΟΥ ΔΙΕΘΝΟΥΣ ΣΥΜΒΟΥΛΙΟΥ ΕΛΑΙΟΛΑΔΟΥ

Κατὰ τὴν διάρκειαν εἰδικῆς συσκέψεως εἰς τό ὑπουργεῖον Γεωργίας συνεζητήθη τό θέμα τῆς καθιερώσεως χρήσεως τοῦ σήματος τοῦ Διεθνοῦς Συμβουλίου Ἐλαιολάδου.

Ἐκ μέρους τοῦ Πανελληνίου Συνδέσμου Ἐξαγωγέων παρέστησαν εἰς τὴν σύσκεψιν οἱ κ.κ. Λ. Μελᾶς τῆς ἑταιρείας «ΕΛΑΪΣ» καὶ Α. Σαχπάλογλου τῆς ἑταιρίας «Ἐλαιουργική», ἐξητάσθη δέ εἰς ταύτην καὶ ἐνεκρίθη σχέδιον Βασιλικοῦ Διατάγματος ἐπὶ τοῦ θέματος.

ΑΙ ΠΡΟΤΑΘΕΙΣΑΙ ΕΙΣ ΤΗΝ ΕΟΚ ΤΙΜΑΙ ΔΙ' ΕΛΑΙΟΛΑΔΟΝ

Εἰς τὴν Ἐκτελεστικὴν Ἐπιτροπὴν τῆς ΕΟΚ ὑπεβλήθη πρότασις κανονισμοῦ διά τοῦ ὁποίου προβλέπεται ὅπως αὐξηθοῦν αἱ κοινοτικαὶ τιμαὶ διά τό ἐλαιόλαδον τῆς προσεχοῦς ἐλαϊκῆς περιόδου, ἡ ὁποία ἀρχίζει ἀπό 1.11.71 ἔναντι τῆς παλαιᾶς τιμῆς τῶν 30.10.71 ἐσοδείας Οὕτω προτείνονται αἱ κάτωθι τιμαὶ εἰς δολλάρια (ἐντός παρενθέσεως ἀναφέρεται ἡ καθορισθεῖσα διὰ τὴν περυσινὴν ἐσοδείαν 1970—1971):

Ἐνδεικτικὴ τιμὴ διά τόν παραγωγόν 1187,50 κατά τόννον (1152,50).

Ἐνδεικτικὴ τιμὴ ἀγορᾶς 783 κατά τόννον (721)

Τιμὴ παρεμβάσεως 710,5 (648,50).

Αἱ ἐμπορικαὶ τιμαὶ εἰς τὴν Κοινότητα ἐάν τελικῶς διευθετηθοῦν ὑπό τῆς Ἐκτελεστικῆς Ἐπιτροπῆς θὰ αὐξηθοῦν κατά 62 δολλάρια τόν τόννον ἐνῶ ἡ τιμὴ εἰς τόν παραγωγόν αὐξάνεται μόνον κατὰ 20 δολλάρια, γεγονός ποὺ σημαίνει μείωσιν τῆς δαπάνης τοῦ ΦΕΟΚΑ διὰ τὴν συμπλήρωσιν τοῦ εἰσοδήματος τῆς κοινοτικῆς ἐλαιοπαραγωγῆς. Πιστεύεται ὅτι θὰ ἀναπροσαρμοσθῆ ἀναλόγως καὶ ἡ τιμὴ κατωφλίου (εἰσόδου) μὴ καθορισθεῖσα εἰσέτι ἡ ὁποία καὶ ἀφορᾶτοὺς εἰσαγωγεῖς ἐκ τρίτων χωρῶν καὶ τῆς Ἑλλάδος. Πέρυσιν εἶχεν ἀποφασισθῆ εἰς 707 δολλάρια τόν τόννον, καὶ ἐάν τηρηθοῦν καὶ αἱ ἄνω αὐξήσεις, θὰ καθορισθῆ αὕτη εἰς 769 δολλάρια. Εἰς ὅ,τι ἀφορᾶ τὴν Ἑλλάδα κατὰ τὰς ὑπαρχούσας πληροφορίας θὰ συνεχισθῆ ὑπέρ αὐτῆς τό πλεονέκτηματῶν 5 δολλαρίων ἔναντι τῶν λοιπῶν τρίτων χωρῶν. Δι' αὐτὴν τό πλεονέκτημα σημαίνει ὅτι ἡ τιμὴ εἰσόδου θὰ μειοῦται κατὰ 5 δολλάρια τόν τόννον ὁπότε ἀνάλογος θὰ εἶναι καὶ ἡ μείωσις τῆς ἀντισταθμιστικῆς εἰσφορᾶς εἰς ὅσας περιπτώσεις θὰ ἐπιβάλλεται αὕτη.

ΠΡΟΚΗΡΥΞΙΣ ΠΛΕΙΟΔΟΤΙΚΟΥ ΔΙΑΓΩΝΙΣΜΟΥ

Ὁ ΟΜΙΛΟΣ ΦΙΛΑΘΛΩΝ Ἡρακλείου προκηρύττει πλειοδοτικόν διαγωνισμόν διὰ τὴν ἀνάδειξιν μισθωτοῦ καὶ ἐκμεταλλευτοῦ διὰ τὴν περίοδον 1.9.1971 ἕως 31.8.1972 τῶν κάτωθι:

1. Διά τὴν ἐκμετάλλευσιν τοῦ Κυλικείου τοῦ γηπέδου, πρώτη προσφορά δρχ. εἴκοσι χιλιάδες (20.000).
2. Διά τὴν ἐνοικίασιν τοῦ διαφημιστικοῦ χώρου τοῦ γηπέδου (διαφημιστικαὶ πινακίδες) πρώτη προσφορά δρχ. εἰκοσιπέντε χιλιάδες (25.000).
3. Διά τὴν ἐνοικίασιν τῶν μεγαφωνικῶν διαφημιστικῶν ἐγκαταστάσεων τοῦ γηπέδου ἰδιοκτησίας ΟΦΗ, πρώτη προσφορά δρχ. τριάκοντα χιλιάδες (30.000). Αἱ προσφοραί δι' ἕνα ἕκαστον τῶν ἀνωτέρω ἢ καὶ δι' ἅπαντα δέον νὰ εἶναι ἐσφραγισμέναι μέσα σέ φακέλλου καὶ θὰ παραδίδωνται καθ' ἑκάστην ἀπό 5—8 μ.μ. ὥρας εἰς τὰ γραφεῖα τοῦ Συλλόγου, ἐπὶ ἀποδείξει παραλαβῆς, θὰ γίνωνται δέ δεκταὶ μέχρι τῆς 21.8.1971.

Πληροφορίαι διὰ τοὺς λοιποὺς εἰδικοὺς ὅρους θὰ παρέχωνται καθ' ἑκάστην καὶ κατά τάς ὥρας 9—13 καὶ 17—20 εἰς τὰ γραφεῖα τοῦ Συλλόγου, ὁδός Κατεχάκη — Καρτεροῦ, τηλ. 283-920 πλὴν Κυριακῶν καὶ ἀργιῶν.

Ἐκ τοῦ ΟΦΗ

1—2

ΠΡΟΓΡΑΜΜΑ ΠΑΝΗΓΥΡΕΩΣ ΙΕΡΟΥΝΑΟΥ ΚΟΙΜΗΣΕΩΣ ΘΕΟΤΟΚΟΥ ΜΑΣΤΑΜΠΑ

Τὴν 15ην Αὐγούστου ἡμέραν Κυριακὴν πανηγυρίζει ὁ ἐν Μασταμπᾶ Ἡρακλείου Ἱερός Ναός ΚΟΙΜΗΣΕΩΣ ΘΕΟΤΟΚΟΥ

Σάββατον Ἑσπέρας καὶ ὥραν 7.30΄ μ.μ. ἄρχεται ὁ Μέγας Ἑσπερινός χοροστατοῦντος τοῦ Σεβασμιωτάτου Μητροπολίτου Κολωνίας κ.κ. ΓΑΒΡΙΗΛ περὶ δέ ὥραν 10ην βραδυνὴν θὰ ψαλῆ ἡ Ἱερὰ παράκλησις εἰς τὴν Ὑπεραγίαν Θεοτόκον.

Κυριακὴ πρωῖ καὶ ὥραν 6.30 π.μ. ἄρχεται τό Μεσονυκτικόν, ὁ Ὄρθρος, ἡ εὐλόγησις τῶν ἄρτων, ἡ Θεία Λειτουργία καὶ ἡ Λιτάνευσις τῆς Ἱερᾶς Εἰκόνος.

Τὴν θείαν Λειτουργίαν θὰ τελέσῃ ὁ Σεβασμιώτατος Μητροπολίτης Κολωνίας κ.κ. ΓΑΒΡΙΗΛ ὅστις καὶ θὰ κηρύξῃ τόν Θεῖον Λόγον.

Ἔρανοι πάσης φύσεως ἐκτός τοῦ Ἑνοριακοῦ ἀπαγορεύονται.

Ἐν Μασταμπᾷ τῇ 12η Αὐγούστου 1971.

Τό Ἐκκλησιαστικόν Συμ)λιον

1—3

ΜΕ ΡΗΞΙΝ ΤΩΝ ΔΥΟ ΠΡΩΘΥΠΟΥΡΓΩΝ

Ἡ κρίσις εἰς Βόρειον Ἰρλανδίαν λαμβάνει πολιτικάς διαστάσεις

Συνεχίσθη καί χθὲς ἡ πυρπόλησις οἰκιῶν εἰς Λοντόντερυ ὑπό τρομοκρατῶν

ΥΠΕΡΒΑΙΝΟΥΝ ΤΟΥΣ 30 ΟΙ ΝΕΚΡΟΙ

ΛΟΝΔΙΝΟΝ 13.— Ὁ πρωθυπουργός τῆς Βορείου Ἰρλανδίας κ. Κόκνερ ἐπετέθη ἐντόνως κατά τοῦ πρωθυπουργοῦ τῆς Ἰρλανδικῆς δημοκρατίας κ. Λίνς διὰ τὴν στάσιν του εἰς τὰ προβλήματα βιαιότητος εἰς τόν βορρᾶν. Ὁ κ. Κόκνερ κατηγόρησεν τόν κ. Λίνς ὅτι ἐξεμεταλλεύθη τὴν κατάστασιν κατὰ τρόπον ἀνεύθυνον καί εἶπεν ὅτι δέν ἀνεφέρθη οὔτε μία λέξις καταδικαστικὴ ἀπό τόν πρωθυπουργόν διά τὴν παράνομον ὀργάνωσιν τοῦ Ἰρλανδικοῦ δημοκρατικοῦ στρατοῦ ἡ ὁποία ἐπὶ μῆνας δολοφονεῖ τόν λαόν εἰς τόν βορρᾶν.

Ὁ κ. Κόκνερ ἀφηγεῖται εἰς δήλωσιν τοῦ κ. Λίνς ὅτι ἡ παροῦσα βορειο-ἰρλανδικὴ κυβέρνησις εἶναι ὑπεύθυνος διὰ τὴν ἀνάνεωσιν τῶν βιαιοτήτων εἰς τὴν ἐπαρχίαν καὶ ἰδὰ πρέπεινὰ ἀντικατασταθῆ ἀπό μίαν περισσότερον ἀντιπροσωπευτικὴν διοίκησιν. Ὁ κ. Λίνς κατηγόρησεν τὴν βορειοϊρλανδικὴν κυβέρνησιν ὅτι καταπιέζει τὰ πολιτικά δικαιώματα ἄνω τοῦ 1)3 τοῦ πληθυσμοῦ.

Εἰς σύντομον ἀναγγελίαν του χθές τὴν νύκτα ὁ κ. Κόκνερ εἶπεν ὅτι οὔτε ὁ τόνος οὔτε τό περιεχόμενον τῆς δηλώσως τοῦ κ. Λίνς εἶναι ἐποικοδομητικά διὰ τὴν κατάστασιν. Ὁ στρατιωτικός ἐκπρόσωπος εἰς τὴν βόρειον Ἰρλανδίαν εἶπεν ὅτι ὁσκληρός πυρὴν τῶν ὁπλοφόρων τῆς Ὀργανώσεως «Ἰρλανδικός δημοκρατικός στρατός» ἐνισχύθη οὐσιαστικῶς καί ὑπέστη ἀπωλείας περίπου 50 θύματα περιλαμβανομένων περίπου 30 νεκρῶν.

Εἰς τὴν βόρειον Ἰρλανδίαν μετεδόθησαν μεμονωμένα ἐπεισόδια κατὰ τὴν διάρκειαν μιᾶς σχετικῶς ἠρέμου νύκτας.

Ὁπλοφόρος ἐπυροβολήθη κατὰ τὴν διάρκειαν ἑνέδρας στρατιωτικῆς περιπόλου εἰς περιοχὴν τοῦ Λοντόντερρυ.

Ἔγινεν νέα τακτικὴ τοῦ Ἰρλανδικοῦ στρατοῦ ὅπως ἐκφράζονται φόβοι ἔνοπλοι ἄνδρες εἰσῆλθον εἰς τὰς οἰκίας ἐξεχόντων ἐπιχειρηματιῶν καί τάς ἐπυρπόλησαν.

Ο ΡΟΤΖΕΡΣ ΠΡΟΒΛΕΠΕΙ ΣΥΝΤΟΜΩΣ ΛΥΣΙΝ ΤΟΥ ΚΥΠΡΙΑΚΟΥ

Δηλώσεις του πρός Τουρκικὴν Ἐφημερίδα

ΑΘΗΝΑΙ 13.— «Ἐλπίζω εἰς σύντομον λύσιν τοῦ Κυπριακοῦ προβλήματος» ἐδήλωσε χθὲς ὁ Ἀμερικανός ὑπουργὸς τῶν Ἐξωτερικῶν κ. Ρότζερς σὲ συνέντευξί του πρὸς τὴν τουρκικὴν ἐφημερίδα «Μιλλιέτ» τῆς Κωνσταντινουπόλεως.

Ἐπίσης ἀνέφερε ὅτι αἱ Ἡνωμέναι Πολιτεῖαι διατηροῦν φιλικάς σχέσεις μὲ τὶς κυβερνήσεις Ἑλλάδος καὶ Τουρκίας ἐπί τοῦ Κυπριακοῦ θέματος καὶ ἄφησε νὰ ἐννοηθῆ ὅτι θὰ ἦτο ἐπιθυμητὴ μιὰ σύντομη ρύθμισι τοῦ προβλήματος.

Χθὲς ἐξ ἄλλου ὁ Πρόεδρος Μακάριος ἐδέχθη εἰς ἀκρόασιν τὸν ἐνταῦθα πρέσβυν τῶν ΗΠΑ κ. Πόππερ γεγονός τὸ ὁποῖον ἑρμηνεύεται ὡς ἔνδειξις τοῦ ἀμέσου ἀμερικανικοῦ ἐνδιαφέροντος γιὰ τὸ Κυπριακόν.

Σχετικῶς μὲ τὸ ταξίδι τοῦ προέδρου Μακαρίου στὴν Ἀθήνα ἐγνώσθη ὅτι θὰ πραγματοποιηθῆ ἀμέσως μετὰ τὴν σύναξι τοῦ ἐγγράφου ποὺ θὰ δοθῆ πρὸς τοὺς Τουρκοκυπρίους εἰς ἀπάντησιν τῶν τελευταίων προτάσεών τους.

Ὁ Τουρκοκύπριος ἡγέτης κ. Κιουτσούκ σχολιάζων τὰ λεχθέντα ὑπό τοῦ Ἀρχιεπισκόπου Μακαρίου περὶ ἀδιεξόδου τῶν ἐνδοκοινοτικῶν συνομιλιῶν εἶπεν ὅτι ἐπληροφορήθη τὴν ὕπαρξιν τοῦ ἀδιεξόδου μόνον ἀπὸ τὶς δηλώσεις τοῦ Ἀρχιεπισκόπου.

Ὅπως ἀνέφερον διπλωματικοὶ κύκλοι ἡ τουρκοκυπριακὴ πλευρὰ ἔχει περιέλθει σὲ διπλωματικὴ καὶ πολιτικὴ ἀπομόνωσι μετὰ τὴν ἀδιάλλακτη στάσι της καὶ τίς ἀπαράδεκτες ἀξιώσεις της. Ἡ δὴ ἔγκυρες πηγὲς ἀναφέρουν ὅτι ἤρχισε νὰ ἀσκῆται κάποια πίεσις ἐπί τῶν Τουρκοκυπρίων.

Δημοσιογραφικὲς πληροφορίες βεβαιώνουν ὅτι ἀντήλλαξαν μνημόνια ὁ Ἀρχιεπίσκοπος Μακάριος καί ὁ ὑφυπουργὸς Ἐξωτερικῶν κ. Παλαμᾶς σχετικῶς μὲ τὶς περαιτέρω συνομιλίες ποὺ θὰ γίνουν στὴν Ἀθήνα.

Τέλος ὁ κ. Ντεκτάς ἐζήτησε χθὲς ἀπὸ τὴν κυπριακὴ κυβέρνηση ἄδεια νὰ εἰσαγάγη χωρὶς δασμούς 500 τόννους τσιμέντου ἀπὸ τὴν Τουρκία γιὰ τὴν ἀνέγερσι τουρκοκυπριακοῦ νοσοκομείου στὴ Λευκωσία.

Ἡ αἴτησις τοῦ κ. Ντεκτάς ἔγινε δεκτὴ παρὰ τὶς πληροφορίες τῆς κυβερνήσεως ὅτι:

Μεταξὺ τουρκικῆς κυβερνήσεως καὶ Τουρκοκυπρίων ἔγινε συμφωνία ὅπως ἀντί βοηθείας σὲ συνάλλαγμα παρέχεται βοήθεια σὲ εἶδος πρὸς τὴν τουρκοκυπριακὴ κοινότητα.

Ἡ ἀνωτέρω συμφωνία ὀφείλεται σὲ συναλλαγματικὴ ἀδυναμία τῆς Τουρκίας.

ΣΦΟΔΡΑ ΚΑΤΑΙΓΙΣ ΕΠΛΗΞΕ ΤΟ ΖΑΓΚΡΕΜΠ

ΑΘΗΝΑΙ 13.— Ὑπό σφοδρᾶς καταιγίδις ἐπλήγη σήμερον ἡ πρωτεύουσα τῆς Κροατίας Ζάγκρεμπ. Ἡ καταιγὶς προεκάλεσεν μεγάλας ζημίας ὄχι ὅμως καὶ ἀνθρώπινα θύματα. Οἱ ὑαλοπίνακες τῶν παραθύρων κεντρικῆς συνοικίας τῆς πόλεως ἐθραύσθησαν ἅπαντες ἐκ σφοδροῦ ἀνέμου ὁ ὁποῖος ἀνήρπασε ὡς δέσμας ἀχύρου πλέον τῶν 100 αὐτοκινήτων.

ΕΤΕΡΜΑΤΙΣΘΗ Η ΑΠΕΡΓΙΑ ΝΑΥΠΗΓΩΝ ΕΙΣ ΒΡΕΤΤΑΝΙΑΝ

ΛΟΝΔΙΝΟΝ 13— Εἰς τὴν Βρεττανίαν ἐτερματίσθη ἡ ἀπεργία τῶν ἐργατῶν 5 ναυπηγείων στὴν βορειοανατολικὴν Ἀγγλίαν ποὺ διήρκεσεν ἐπὶ δύο ἑβδομάδας

Οἱ ἀπεργοὶ συνεφώνησαν ἐπί αὐξήσεων τὰς ὁποίας προηγουμένως εἶχον ἀπορρίψει.

ΥΠΑΡΧΕΙ ΔΗΜΟΓΡΑΦΙΚΟΝ ΠΡΟΒΛΗΜΑ

ΑΘΗΝΑΙ 13.— «Ἀντιμετωπίζομεν σοβαρόν, δημογραφικόν πρόβλημα λόγω τῆς ὑπογεννητικότητος τοῦ πληθυσμοῦ ἡ ἐπίλυσις τοῦ ὁποίου εἶναι κοινωνικοῦ σημασίας διὰ τὴν περαιτέρω ἀνάπτυξιν τῆς χώρας καὶ τὴν θέσιν αὐτῆς ἐντός τῆς διεθνοῦς κοινωνίας».

Τὰ ἀνωτέρω ὑπεγράμμισε χθὲς ὁ ὑπουργὸς Συντονισμοῦ κ. Μακαρέζος ὁμιλῶν εἰς τὴν ἐναρκτήριον συνεδρίασιν τῆς Ἐπιτροπῆς Ἐθνικῆς Προτύπου Ἀναπτύξεως τῆς Ἑλλάδος.

Ὁ κ. ὑπουργὸς ἀνέλυσε τοὺς στόχους καὶ τὰς ἐπιδιώξεις τῆς Ἐπιτροπῆς.

ΔΙΑΚΗΡΥΞΙΣ

Ἡ Διεύθυνσις Γεωργίας Νομοῦ Ἡρακλείου διὰ τῆς παρ' αὐτὴν ἁρμοδίας Ἐπιτροπῆς προκηρύσσει δημόσιον Πλειοδοτικὸν διαγωνισμὸν ἐκποιήσεως 14.600 χιλιογράμμων οἴνου ΡΟΖΕ τοῦ Δημοσίου εὐρισκομένου εἰς Οἰνοδεξαμενὰς Ἑνώσεως Γ.Σ. Σητείας, ἐνεργηθησόμενον τὴν 3ην Σεπτεμβρίου 1971 ἐν τοῖς Γραφείοις αὐτοῖς καὶ ὑπὸ τοὺς ὅρους σχετικῆς διακηρύξεως.

Πληροφορίαι: Γραφεῖον Ἀμπελουργίας Διευθύνσεως Γεωργίας Ἡρακλείου.

Ἐπιστολαί

ΜΙΑ ΔΙΑΜΑΡΤΥΡΙΑ

Πρὸς
Τὴν ἐφημερίδα «Πατρίδα»
Ἐνταῦθα

Παρακαλοῦμεν ὅπως δημοσιεύσητε εἰς τὰς στήλας τῆς ἐγκριτου ἐφημερίδος ὑμῶν τὴν κατωτέρω ἐπιστολὴν τῶν κατοίκων τῆς συνοικίας Ἁγίου Τίτου.

Κε Διευθυντά,

Ἀπὸ πολλῶν ἐτῶν λειτουργεῖ εἰς τὴν συνοικίαν μας «Ἁγίου Τίτου» τὸ σταφιδεργοστάσιον ΑΦΩΝ ΔΙΑΛΥΝΑ. Ἄν καὶ ἔπρεπε νὰ εἶχε μεταφερθῆ πρὸ πολλοῦ ἔξωθεν τῆς πόλεως καθ' ὅτι εὑρίσκεται εἰς τὸ κέντρον τῆς περιφερείας ὅπου ἔχουν κτισθῆ τὰ περισσότερα τῶν Τουριστικῶν ξενοδοχείων τῆς πόλεως οὐδεὶς τῶν ἁρμοδίων ἀπησχολήθη ποτὲ σοβαρῶς μὲ τὸ θέμα τοῦτο.

Βεβαίως τὸ ἀνωτέρω θέμα εἶναι γενικὸν καὶ οὐδεὶς γνωρίζει τὰ τέρμνα τῆς ρζικῆς ἀντιμετωπίσεώς του ἐκεῖνο ὅμως τὸ ὁποῖον ἐπείγει σήμερον καὶ ποὺ ἀπεγνωσμένως φωνάζουν οἱ κάτοικοι τῆς περιοχῆς ποῦν δὲ ἔκκλησιν πρὸς κάθε ἁρμόδιον καθ' ὅτι κινδυνεύει ἡ ὑγεία των εἶναι:

1. Ἡ περισυλλογὴ τῆς καπνᾶς — ἀπὸ τὸ μαζούτ — ποὺ σὰν πυκνὰ νέφη σκεπάζει τὴν ἀτμόσφαιρα τῆς συνοικίας καὶ σὰν παχεὶὰ στρώματα ἐπικάθηται εἰς τὰς αὐλὰς, τὰ ἔπιπλα εἰς τὰ ροῦχα καὶ παντοῦ. Οἱ πνεύμονες δὲ καὶ οἱ ρώθωνες τῶν περιοίκων ὁμοιάζουν μὲ καπνοδόχον ἀγροτικὸν σπιτοῦ.

2. Ὁ περιορισμὸς τῆς δυσοσμίας ποὺ ἀναδύεται ἐκ τῶν ἀποπλυμάτων, φουρνίσματος καὶ βαφῆς τῆς σταφίδος μὲ θειάφι καὶ

3. Εὐπρεπισμὸς τοῦ χώρου καὶ ἡ καθαριότης τούτου.

Μετὰ τιμῆς καὶ Εὐχαριστιῶν

Οἱ κάτοικοι τῆς περιοχῆς Ἁγίου Τίτου

Σφακάκης, Κορνηλάκη, Βαλαβάνη, Φραγκούλη, Μακριδάκη, Κοραγνικόλα, Βρυτουλάκη, Κουτοράβδη, Περάκη, Φανουράκη, Τζουλάκης κ.ἄ.

Τὴν 18ην Αὐγούστου

ΕΙΣ ΤΗΝ ΣΥΜΒΟΥΛΕΥΤΙΚΗΝ ΤΟ ΝΟΜΟΣΧΕΔΙΟΝ ΔΗΜΟΣΙΟΓΡΑΦΩΝ

Θὰ γίνουν τροποποιήσεις

ΑΘΗΝΑΙ 13.— Ἡ κυβέρνησις θὰ ἐπωφεληθῆ τῶν παρατηρήσεων καὶ ὑποδείξεων αἱ ὁποῖαι διετυπώθησαν κατὰ τὴν διεξαχθεῖσαν δημοσίαν συζήτησιν ἐπί τοῦ νομοσχεδίου περὶ δημοσιογραφικοῦ ἐπαγγέλματος καὶ αἱ ὁποῖαι μελετῶνται ἁρμοδίως καὶ ἐπιμελῶς. Ἡ συζήτησις τοῦ νομοσχεδίου ἐνώπιον τῆς συμβουλευτικῆς ἐπιτροπῆς θὰ διεξαχθῆ τὴν 18ην Αὐγούστου. Ἐπὶ τῇ βάσει τῆς συζητήσεως εἰς τὴν ὑποεπιτροπὴν καὶ τὴν ὁλομέλειαν τῆς συμβουλευτικῆς ἐπιτροπῆς ὡς καὶ τῶν πορισμάτων τῆς δημοσίως διεξαχθείσης συζητήσεως ὁ ἁρμόδιος ὑπουργὸς κ. Πάτρας θὰ ἀναλευτικῆς ἐπιτροπῆς τάς τροποποιήσεις ἐνώπιον τῆς συμβουλευτικῆς ἐπιτροπῆς τοῦ νομοσχεδίου. Αὗται θὰ ἐκτελεσθοῦν εἰς τό ἀρχικόν προσχέδιον ὥστε ὁ νόμος περὶ δημοσιογραφικοῦ ἐπαγγέλματος ὁ ὁποῖος θὰ ἐκδοθῆ κατ' ἐπιταγὴν τοῦ ἄρθρου 14 παρ. 11 τοῦ νέου συντάγματος νὰ ἀνταποκριθῆ πλήρως εἰς τάς συνταγματικάς διατάξεις καὶ νὰ παράσχῃ πρός τόν τύπον καὶ πρός τοὺς ἐργαζομένους εἰς αὐτόν τό νομικόν πλαίσιον ἐντός τοῦ ὁποίου νὰ δύνανται νὰ ἐπιτελοῦν ἀποτελεσματικώτερον τὴν δημοσίαν ἀποστολήν των.

Η ΠΑΝΗΓΥΡΙΣ ΤΗΣ ΙΕΡΑΣ ΜΟΝΗΣ