ΑΘΗΝΑΓΟΡΑΣ ΜΥΚΩΝΙΑΤΗΣ
(Διευθυντὴς 1946 — 1964)
ΔΙΕΥΘΥΝΣΙΣ: Α. ΜΥΚΩΝΙΑΤΗ
ΑΡΧΙΣΥΝΤΑΚΤΗΣ: Σ. ΣΤΑΥΡΑΚΑΚΗΣ
Ἔτος 26ον ἀρ. φύλλου 7678
Περίοδος Β' Τιμὴ φύλλου 2

ΠΑΤΡΙΣ

ΚΑΘΗΜΕΡΙΝΗ ΠΡΩΪΝΗ ΕΦΗΜΕΡΙΣ

ΤΕΤΑΡΤΗ 5 ΑΠΡΙΛΙΟΥ 1972
ΓΡΑΦΕΙΑ - ΤΥΠΟΓΡΑΦΕΙΑ
Ὁδὸς Θεσσαλονίκης 2
ΤΗΛ: Διευθύνσεως 286-455
Συντάξεως 282-625
ΗΡΑΚΛΕΙΟΝ — ΚΡΗΤΗΣ

Κατὰ τὰ τελευταῖα ἔτη

ΕΤΡΙΠΛΑΣΙΑΣΘΗΣΑΝ ΑΙ ΑΝΤΑΛΛΑΓΑΙ ΜΕΤΑΞΥ Σ. ΕΝΩΣΕΩΣ ΚΑΙ ΤΟΥΡΚΙΑΣ

ΜΟΣΧΑ 4 (ΑΠΕ) Αἱ ἐμπορικαὶ ἀνταλλαγαὶ μεταξὺ τῆς Σοβιετικῆς Ἑνώσεως καὶ τῆς Τουρκίας ὑπερετριπλασιάσθησαν κατὰ τὰ τελευταῖα ἔτη, ἐβεβαίωσε τὸ πρακτορεῖον ΤΑΣ εἰς σχόλιον του ἐπὶ τῆς προσφάτου ὑπογραφῆς πρωτοκόλλου ἐπὶ τῶν ἐμπορικῶν ἀνταλλαγῶν μεταξὺ τῶν δύο χωρῶν.

Τὸ πρακτορεῖον ἀπαριθμεῖ τὰς βιομηχανικὰς πραγματοποιήσεις, αἱ ὁποῖαι πρόκειται νὰ γίνουν εἰς τὴν Τουρκίαν μὲ τὴν τεχνικὴν καὶ οἰκονομικὴν βοήθειαν τῆς Σοβιετικῆς Ἑνώσεως.

Αἱ πραγματοποιήσεις αὗται εἶναι αἱ ἀκόλουθοι:

1. Διϋλιστήριον πετρελαίου, δυνάμενον νὰ ἐπεξεργασθῇ τρία ἑκατομμύρια τόννων ἀκαθάρτου πετρελαίου ἐτησίως.

2. Ἐργοστάσιον μετατροπῆς τῆς ξυλείας εἰς κόντρα-πλακέ.

3. Ἐργοστάσιον παραγωγῆς θειϊκοῦ ὀξέος.

Τὰ τρία αὐτὰ σχέδια θὰ ἀποπερατωθοῦν πρὸ τῆς λήξεως τοῦ τρέχοντος ἔτους.

Ἐξ ἄλλου — προσέθεσε τὸ Πρακτορεῖον ΤΑΣ — ἤρχισεν εἰς τὴν Τουρκίαν ἡ κατασκευὴ ἐργοστασίου πυρίτων καὶ ἐργοστασίου σιδηρουργίας, δυναμένου νὰ καλύψῃ παραγωγὴν ἑνὸς ἑκατομμυρίου τόννων χάλυβος ἐτησίως.

Κατελήγον τὸ Πρακτορεῖον ἀναφέρεν ὅτι ἡ Τουρκία χορηγεῖ εἰς τὴν Σοβιετικὴν Ἕνωσιν ἀγροτικὰ προϊόντα ὑφάσματα καὶ ὑποδήματα ἀπὸ δέκα τοῦ παρελθόντος ἔτους μεταλλευμα βωξίτου.

Ἀρνοῦνται Θεώρησιν διαβατηρίου Σουηδοῦ

Θὰ ἐπέδιδε τὸ Νόμπελ εἰς τὸν Σολτζενίτσιν

ΣΤΟΚΧΟΛΜΗ 4 (ΑΠΕ) Ἡ ἐνταῦθα Σοβιετικὴ Πρεσβεία ἠρνήθη νὰ θεωρήσῃ τὸ διαβατήριον τοῦ γραμματέως τοῦ Ἱδρύματος «Νόμπελ» ὅστις εἶχε προγραμματίσει νὰ φθάσῃ εἰς Μόσχαν τὴν 8ην Ἀπριλίου προκειμένου τὴν ἐπομένην νὰ ἐπιδώσῃ τὸ βραβεῖον Νόμπελ τοῦ 1970 διὰ τὴν Φιλολογίαν εἰς τὸν Ρῶσσον συγγραφέα Σολτζενίτσιν. Ἡ Πρεσβεία ἠρνήθη νὰ παράσχῃ οἱανδήποτε ἐξήγησιν τῆς ἀνωτέρω ἀποφάσεως της περιορισθεῖσα νὰ ἀνακοινώσῃ ὅτι θὰ πράξῃ τοῦτο ἀργότερα. Σοβιετικοὶ ἀξιωματοῦχοι ἐδήλουν, ὅτι νέα αἴτησις τοῦ Σουηδοῦ ἐκπροσώπου διὰ θεώρησιν τοῦ διαβατηρίου του πιθανὸν νὰ γίνῃ δεκτὴ εἰς τὸ μέλλον.

Τὸ βραβεῖον ἐπρόκειτο νὰ ἀπονεμηθῇ ἐν ἀνεπισήμῳ τελετῇ εἰς διαμέρισμα τοῦ κέντρου τῆς Μόσχας. Εἴχον προσκληθῆ εἰς αὐτὴν ἐκπρόσωποι τῶν γραμμάτων καὶ τῆς τέχνης καθὼς ἐπίσης καὶ ἀντιπρόσωποι τοῦ τύπου.

Ὁ ἴδιος ὁ τιμώμενος Σοβιετικὸς συγγραφεὺς εἶχεν εἰπεῖ, ὅτι ἐπροτίθετο νὰ καλέσῃ καὶ τὴν ὑπουργὸν Παιδείας κ. Αἰ κατερίνην Φούρτσεβα. Παρατηρητὰ ἀποδίδουν τὴν ἄρνησιν τῶν Ρώσσων νὰ θεωρήσουν τὸ διαβατήριον τοῦ Σουηδοῦ ἐκ προσώπου εἰς τὴν συνέντευξιν, τὴν ὁποίαν παρεχώρησεν ὁ Σολζενίτσιν εἰς τὰς Ἀμερικανικὰς ἐφημερίδας «Νιοῦ Γιόρκ Τάϊμς» καὶ «Οὐάσιγκτων Πόστ».

ΣΤΡΑΤ. ΝΟΜΟΣ ΕΚΗΡΥΧΘΗ ΕΙΣ ΣΑΝ ΣΑΛΒΑΝΤΟΡ

ΣΑΝ ΣΑΛΒΑΝΤΟΡ 4 (ΑΠΕ) Τὸ Κογκρέσσον τοῦ Σὰν Σαλβαντόρ ἐνέκρινε σήμερον τὴν κήρυξιν τοῦ Στρατιωτικοῦ Νόμου εἰς ὁλόκληρον τὴν χώραν ἐπὶ ἕνα μῆνα, προκειμένου νὰ παρασχεθῇ εἰς τὸν Πρόεδρον Φιντὲλ Σαντέζ ἡ δυνατότης νὰ θέσῃ ὑπὸ τὸν πλήρη ἔλεγχον τῆς ἐξουσίας ὁλόκληρον τὴν χώραν.

Τὸ μέτρον αὐτὸ λαμβάνεται μετὰ τὴν ἀναστάτωσιν τὴν ὁποίαν προεκάλεσε τὸ ἀποτυχὸν ἀριστερὸν πραξικόπημα τῆς 25ης Μαρτίου.

ΠΡΟΣΗΧΘΗ ΣΥΝΟΔΕΙΑ

Προσήχθη συνοδεία ἐνώπιον τοῦ κ. Εἰσαγγελέως ὁ Ι. Στεφανάκης ἐτῶν 65 κάτοικος Πρινιά, κατηγορούμενος διὰ παράνομον ὁπλοφορίαν.

ΑΛΗΘΙΝΕΣ ΑΦΟΡΜΕΣ

«Ὑλακαί»... συγγραφέως

Ἦταν ἡ φούρια τῆς δουλειᾶς μας. Οἱ μηχανὲς καταβροχθίζουν τὰ χειρόγραφα. Οἱ τυπογράφοι ποὺ φτιάχνουν τὶς σελίδες, τοὺς τίτλους καὶ τὰ κλισὲ. Οἱ διορθώσεις ποὺ πᾶνε κι' ἔρχονται. Τὰ χαρτιὰ ποὺ ἀνεβοκατεβαίνουν τὶς σκάλες τοῦ τυπογραφείου μὲ τὶς βραδυνὲς εἰδήσεις. Ὥρα ὀργασμοῦ δουλειᾶς. Κι' εἶναι καὶ τὰ τηλέφωνα ποὺ δίδουν τὴν ἐντύπωση... παροξυσμοῦ μηνιγγίτιδος...

Μὲ παιδεύει ἕνας τίτλος. Τὸν κάνω ἔτσι, δὲ στρώνει. Τὸν κάνω ἀλλοιῶς χειρότερα. Καὶ σκίζω καὶ τσαλακώνω χαρτιά. Καὶ τὸ τηλέφωνο χτυπᾶ. «Ἄς το» λέω. Αὐτὸ ὅμως, χτυπᾶ. Χτυπᾶ μόνιμα, ἐκνευριστικὰ, ἀπεγνωσμένα. Ποῦ νὰ φτιάξεις τίτλο μ' αὐτὸ τὸ μαραφέτι νὰ σοῦ καρφώνει διαμπερῶς τὸ τρυπάνι του ἀπ' τὰ μηνίγγια; Τ' ἀποφάσισα:

—Πατρίς. Λέγετε.

—Τὸν κύριο διευθυντή.

—Δυστυχῶς ἀπουσιάζει.

—Τὸν ὑπεύθυνο τῆς συντάξεως.

—Ἐγὼ εἶμαι. Τί θέλετε;

—Καὶ ποιὸς εἶστε;

—Εἶμαι αὐτὸς ποὺ ζητᾶτε.

—Ὄνομα;

Τοῦ τό εἶπα.

—Ἐσεῖς ποιὸς εἶστε καὶ τί θέλετε;

—Τὸ ποιὸς εἶμαι μὴ σᾶς νοιάζει. Γράφετε ἕνα σχόλιο στὴν ἐφημερίδα. Τό διάβασα, κι' ἔγινα ἔξω φρενῶν.

—Ποιὸ σχόλιο;

—Ἐκεῖνο μὲ τὰ σκυλιά. Ποιὸς τὄγραψε;

—Ἡ ἐφημερίδα μας.

—Ὄχι. Αὐτὸ δὲ λέει τίποτα Θέλω νὰ ξέρω ποιὸς τὄγραψε.

—Σᾶς ἐνδιαφέρει αὐτὸ καθ' αὐτὸ τὸ σχόλιο ἢ ὁ συντάκτης του. Ἐπί τέλους, πέστε μου τί θέλετε.

—Νὰ μάθω ποιὸς τὄγραψε αὐτό τό αἴσχος. Αὐτὸς ὁ ἄνθρωπος πρέπει νὰ εἶναι τρελλός.

—Ἐσεῖς ὅμως δὲ μοῦ λέτε ποιὸς καὶ τί εἶστε. Μοῦ ζητήσατε πληροφορίες ποὺ σᾶς τίς ἔδωσα. Ἐσεῖς γιατὶ δὲν λέτε αὐτὸ ποὺ σᾶς ρωτῶ; Πέστεμου Μὲ ποιὸν κουβεντιάζω;

—Εἶναι βάρβαρος, εἶναι παλιάνθρωπος ἂν δὲν εἶναι παλαβός αὐτὸς ὁ κύριος. Ἀκοῦς ἐκεῖ, νὰ σκοτώσουν τὰ σκυλιά;

—Κύριέ μου. Ἔτυχε ὑπ' ὄψη σας ὅτι αὐτὸ ποὺ κάνετε εἶναι ἀναντρεία;

—Ἀναντροι εἶναι ἐκεῖνοι ποὺ θέλουν νὰ σκοτώσουν τὰ σκυλιά.

—Ἔχετε ὑπ' ὄψη σας τουλάχιστο, τὴν κατάσταση; Ξέρετε ὅτι κάνουν ἐπιθέσεις καὶ σὲ ἀνθρώπους ἀκόμη;

—Τὶ σημασία ἔχει αὐτό; Δέν ξέρω τίποτα. Ἐγὼ ξένος εἶμαι. Περαστικός ἀπό τὴν πόλη σας. Εἶμαι συγγραφέας.

—Καὶ τί γνώμη ἔχετε κ. συγγραφεῦ γιὰ τοὺς ἀνθρώπους ποὺ σκοτώνονται;

—Δὲ μὲ ἐνδιαφέρει αὐτό. Τὰ σκυλιά ἀξίζουν πολλὲς φορὲς περισσότερο.

—Κι' εἶστε συγγραφεύς;

—Μάλιστα.

—Καὶ γράφετε.. ζωολογία; Ἡ μήπως καταναλωτικό σας κοινὸ εἶναι τὰ τετράποδα;

—Εἶστε ἀγενής κύριέ μου.

—Ρωτῶ ... Δὲ σᾶς ἐνδιαφέρουν οἱ ἄνθρωποι. Γράφετε βιβλία, ποὺ ἀπευθύνονται ὑποθέτω σ' αὐτοὺς, καὶ βρίζετε τοὺς ἀνθρώπους, καὶ ὑπερασπίζεστε τὰ κοπρόσκυλα! Αὐτὸ ἐσεῖς πῶς τὸ λέτε;

—Λυπᾶμαι πολὺ κύριε γιὰ τὸν πολιτισμό σας. Λυπᾶμαι.

—Κι' ἐγὼ ἤθελα νὰ λυπηθῶ ἀλλὰ δὲν ξέρω γιὰ ποιόν. Ἔχετε τὴν ἀντρειγιὰ κύριε νὰ πῆτε ποιὸς εἶστε ἢ δὲν τὴν ἔχετε Μάθετε ὅτι ἐμεῖς ἐδῶ δὲν ντρεπόμαστε νὰ λέμε τ' ὄνομά μας. Ἐσεῖς γιατί ντρεπόσαστε;

—Δὲν ντρέπομαι κύριε γιὰ τό ὄνομά μου.

—Ἔ πέστο ντὲ νὰ πῶ καὶ «χαίρω πολύ».

—Κάνετε πολὺ κακῆς ποιότητος χιοῦμορ. Ἀλλὰ τί περιμένει κανεὶς ἀπό ἀνθρώπους ποὺ ζητοῦν ὁμαδικὴ δολοφονία τῶν ζώων. Δὲν εἶναι ἄνθρωποι.

—Σεβαστὲ μου κύριε ἀνώνυμε. Δὲν κουβεντιάζω ἄλλο μαζί σου. Ἔχω καὶ δουλειά. Ἂν ὅμως φρονεῖς πὼς ἔχουμε ἄδικο, ἔλα ἀπὸ δῶ νὰ σὲ δοῦμε καὶ νὰ τὰ ποῦμε.

—Ἐμ δὲ θὰ μὲ ξεφορτωθεῖς ἔτσι. Νὰ μάθετε κύριοι νὰ γράφετε...

—Δὲν μᾶς διαβάζουν τὰ σκυλιά. Γιὰ τοὺς ἀνθρώπους γράφουμε ἐμεῖς.

—Τὰ γομάρια σᾶς διαβάζουν καὶ σᾶς ἀκοῦνε..

Τοῦκλεισα τὸ τηλέφωνο. Ἀγένεια βέβαια μὰ πῶς νὰ ξεμπερδέψεις ἀπὸ ἕναν ἄνθρωπο, ποὺ δὲν ξέρεις ἂν φωνάζει, ἢ ἂν γαυγίζει; Εἶχα νὰ φτιάξω καὶ κεῖνον τὸν τίτλο.

Σ. Σταυρακάκης

ΟΙ ΤΑΪΜΣ ΤΟΥ ΛΟΝΔΙΝΟΥ ΕΠΙΜΕΝΟΥΝ

Γρίβας καὶ Μακάριος συνηντήθησαν - συνεφώνησαν

Οἱ Τοῦρκοι διέψευσαν χθές ὅτι ἐπρότειναν ἀφοπλισμόν τῆς Κύπρου

ΕΖΗΤΗΣΑΝ ΜΟΝΟΝ ΠΑΡΑΔΟΣΙΝ ΤΩΝ ΤΣΕΧΙΚΩΝ ΟΠΛΩΝ

ΑΓΚΥΡΑ 4 (ΑΠΕ) Τὸ Τουρκικὸν ὑπουργεῖον ἐξωτερικῶν διέψευσε χθὲς τὴν νύκτα ὅτι ἡ Τουρκία ἐπρότεινε γενικὸν ἀφοπλισμὸν ἐν Κύπρῳ.

Ἐκπρόσωπος τοῦ ὑπουργείου ἐξωτερικῶν ἐσχολίαζε πληροφορίαν καθ' ἣν ὁ πρόεδρος Μακάριος ἐφέρετο εἰπὼν ὅτι εἶναι ἕτοιμος νὰ συζητήσῃ γενικὸν ἀφοπλισμὸν πρὸς μείωσιν τῆς ἐντάσεως μεταξὺ Ἑλλήνων Κυπρίων καὶ Τουρκοκυπρίων.

Ὁ ἐκπρόσωπος ἐξήγησεν ὅτι ὁ Τοῦρκος πρωθυπουργὸς κ. Ἐρίμ ὅταν εὑρίσκετο εἰς Ἡνωμένας Πολιτείας ἀνεφέρθη μόνον εἰς τὰ ἐσχάτως εἰσαχθέντα Τσεχοσλοβακικὰ ὅπλα, τὰ ὅπλα τὰ ὁποῖα οὗτος ἐπεθύμει νὰ παραδοθοῦν εἰς τὴν εἰρηνευτικὴν δύναμιν τοῦ ΟΗΕ.

Ὁ ἐκπρόσωπος προσέθεσεν ὅτι ἡ εἰσαγωγὴ Τσεχοσλοβακικῶν ὅπλων κατώπτριζε τὴν προσπάθειαν τῶν Ἑλλήνων Κυπρίων ὅπως ἐπαυξήσουν τὴν εἰς ὅπλα ὑπεροχήν των. Ἡ Τουρκικὴ ἀντίληψις περὶ ἀφοπλισμοῦ συνιστᾶται, κατὰ τὸν ἐκπρόσωπον, εἰς τὴν ἄρσιν τῆς ἀπειλῆς ποὺ ὑπάρχει εἰς βάρος τῆς Τουρκικῆς κοινότητος μὲ ἀποτέλεσμα νὰ βελτιωθῇ ἡ ἀσφάλειά του.

ΛΟΝΔΙΝΟΝ 4.— Ἡ ἐφημερίς Τάϊμς δημοσιεύει σήμερον ἀνταπόκρισιν ἀπὸ τὴν Ἀθήνα σχετικῶς μὲ τὰς γνωστὰς εἰκασίας περὶ συναντήσεως μεταξὺ τοῦ Ἀρχιεπισκόπου Μακαρίου καὶ τοῦ στρατηγοῦ Γρίβα Ὑπάρχουν ἀρκεταί ἐνδείξεις γράφει ἡ Τάϊμς ὅτι οἱ δύο ἄνδρες συνεφώνησαν κατ' ἀρχὴν ὅπως συνεργασθοῦν διὰ νὰ ματαιώσουν τὸ σχέδιον τῆς ἑλληνικῆς κυβερνήσεως διὰ τὸν ἀποκλεισμόν καὶ τῶν δύο ἐκ τῆς πολιτικῆς σκηνῆς τῆς νήσου. Καὶ κατόπιν συνεχίζει ἡ ἀντιπόκρισις ὅτι εἶχον ἤδη προκαταρκτικὰς ἐπαφὰς μέσω τρίτων καὶ ἐκυκλοφόρησεν ἐπίσης ἡ εἴδησις περὶ μυστικῆς συναντήσεως τῶν δύο εἰς τὴν Λευκωσίαν.

Προφανῶς συνεφώνησαν κατ' ἀρχὴν ἐπὶ τῶν ἀκολούθων σημείων 1) Ὁ Ἀρχιεπίσκοπος Μακάριος θὰ παραιτηθῇ ἐκτῆς προεδρίας ἀλλὰ μόνον μετὰ τὴν ἐκλογὴν διαδόχου του. Θὰ περιορισθῇ δέ εἰς τὰ καθήκοντά του ὡς Ἀρχιεπίσκοπος καὶ Ἐθνάρχης 2) Θὰ διεξαχθοῦν προεδρικαὶ ἐκλογαί ἐντός 3 μηνῶν. Θὰ ὑποστηριχθῇ καὶ ὑπό τῶν δύο ἀντικομουνιστικός ὑποψήφιος πρὸς τόν ὁποῖον τρέφουν ἐμπιστοσύνην 3) Θὰ διευρυθῇ ἐν τῷ μεταξὺ τό ὑπουργικόν συμβούλιον τῆς Κύπρου ὥστε νὰ περιλαμβάνη μερικοὺς ἐκ τῶν πολιτικῶν φίλων τοῦ στρατηγοῦ Γρίβα. Ἡ Τάϊμς λέγει ὅτι σχεδιάζεται δευτέρα συνάντησις πρὸς ἐπικύρωσιν τῶν συμφωνηθέντων καὶ ἀναμένεται ὅτι θὰ ἀκολουθήσῃ κοινὴ διακήρυξις Ἀρχιεπισκόπου καὶ Γρίβα πρὸς τόν Κυπριακόν λαόν. Φίλοι τοῦ στρατηγοῦ Γρίβα εἰς Ἀθήνας εἶπαν ὅτι ὁ στρατηγὸς ἀντελήφθη ὅτι ἂν ἡ Ἑλληνικὴ ἠκυβέρνησις ἐπιτύχῃ εἰς τὴν ἀπομάκρυνσιν τοῦ Μακαρίου ἀσφαλῶς θὰ ἀκολουθήσῃ ἀργότερα καὶ ἡ ἰδικὴ του ἀπομάκρυνσις. Συνεπῶς ἠρνήθη νὰ συνεργασθῇ μετὰτῆς κυβερνήσεως τῶν Ἀθηνῶν. Ἕνα κοινὸν μέτωπον μεταξὺ Ἀρχιεπισκόπου καὶ Γρίβα θὰ δημιουργήσῃ ἀσφαλῶς σοβαρὰ προσκώμματα εἰς τὰ σχέδια τῆς Ἑλλάδος καὶ τῆς Τουρκίας πρὸς ἀναπτύξεων τῶν διακοινοτικῶν συνομιλιῶν σκοπός τῶν ὁποίων εἶναι ἡ ἐπεξεργασία ἀποδεκτῆς φόρμουλας συνυπάρξεως διά τάς δύο κοινότητας τῆς νήσου ἐντός ἀνεξαρτήτου καὶ ἑνιαίου κράτους. Ὁ πρόεδρος Μακάριος καταλήγει ἡ Τάϊμς τάσσεται ἐναντίον παραχωρήσεων διά τὴν ἐξεύρεσιν φόρμουλας. Ἐνῶ ὁ Γρίβας ἀπορρίπτει πλήρως τὴν ἰδέαν ἀνεξαρτήτου κράτους.

ΩΣ ΑΝΕΚΟΙΝΩΣΕΝ Η ΓΚΑΝΤΙ

θὰ ἀρχίσουν συνομιλίαι μεταξύ Ἰνδιῶν - Πακιστάν

ΣΚΟΠΟΣ Η ΑΠΟΚΑΤΑΣΤΑΣΙΣ ΤΩΝ ΣΧΕΣΕΩΝ

ΛΕΥΚΩΣΙΑ 4.— Ἡ Ἰνδὴ πρωθυπουργὸς κ. Γκάντι ἐδήλωσεν σήμερον εἰς τὴν βουλὴν τῆς χώρας ὅτι αἱ Ἰνδίαι καὶ τὸ Πακιστὰν εὑρίσκονται εἰς ἄμεσον ἐπαφὴν μὲ σκοπὸν τὴν ἔναρξιν συνομιλιῶν πρὸς ἐξομάλυνσιν τῶν σχέσεών των.

Ἡ Ἰνδὴ πρωθυπουργὸς δὲν ἀπεκάλυψε ποὺ καὶ πῶς ἐπραγματοποιήθησαν αἱ ἐπαφαὶ αὐταί. Ἡ κ. Γκάντι προσέθεσεν ὅτι ἐπιθυμεῖ τὴν ἀποκατάστασιν εἰρηνικῶν σχέσεων μὲ τὸ Πακιστὰν, ἐξέφρασε δὲ τὴν ἐλπίδα ὅτι αὗται θὰ ὁδηγήσουν εἰς νέαν περίοδον φιλίας καὶ συνεργασίας εἰς τὴν Ἰνδικὴν Χερσόνησον.

Παρατηρηταὶ εἰς Ν. Δελχὶ ἀνέφερον ὅτι ἡ συνάντησις τῆς κ. Γκάντι μὲ τὸν κ. Μποῦτο πιθανὸν νὰ πραγματοποιηθῇ εἰς Μόσχαν. Ἡ κ. Γκάντι ἐχαρακτήρισεν τὴν Σοβιετικὴν Ἕνωσιν ὡς ἕνα καλὸν φίλον τῶν Ἰνδιῶν διηυκρίνισεν ὅτι εἶναι σφάλμα νὰ πιστεύεται ὅτι εἰς τὴν πολιτικὴν τῶν Ἰνδιῶν σχετικῶς μὲ οἱασδήποτε διαπραγματεύσεις μὲ τὸ Πακιστάν ὑπαγορεύουν τοῦτοι.

Τέλος ἡ κ. Γκάντι ἐξέφρασεν τὴν ἐλπίδα ὅτι οἱαδήποτε τελικὴ συμφωνία μὲ τὸ Πακιστὰν θὰ ἐπηρεάσῃ εὐμενῶς καὶ τὴν Μπάγκλα Ντὲς.

Ἐν τῷ μεταξὺ ὁ πρόεδρος τοῦ Πακιστὰν κ. Μποῦτο ἀπαντῶν εἰς ἐρωτήσεις δημοσιογράφων εἰς Λαχόρην εἶπεν ὅτι δὲν γνωρίζει πότε θὰ συναντηθῇ μὲ τὴν Ἰνδὴ πρωθυπουργόν.

Ὡσαύτως ὁ κ. Μποῦτο διέψευσεν ἰσχυρισμοὺς τῆς ἀντιπολιτεύσεως ὅτι ἔχει ἀποφασίσει νὰ ἀναβάλῃ τὴν ἔναρξιν τῶν ἐργασιῶν τῆς ἐθνοσυνελεύσεως ἡ ὁποία ὡρίσθη διὰ τὴν μεταπροσεχῆ Παρασκευήν.

Χάριν τῆς Ἱστορίας

Ο ΔΙΧΑΣΜΟΣ

Τοῦ κ. Ἐμμ. Γαλανάκη ἰατροῦ

305ον

Κατόπιν 5703) 3 διαταγῆς μου γνωρίζω κάτωθι τὰς σκέψεις μου ἃς παρακαλῶ νὰ ἔχετε ὑπ' ὄψιν σας. «Ἐφ' ὅσον δὲν θὰ ἦτο δυνατὴ ἡ μάχη παρατάξεως πρὸς ἀνατροπὴν τοῦ ἐχθροῦ ἐπιβάλλεται ἀπολύτως διὰ τε, στρατιωτικοὺς καὶ πολιτικοὺς λόγους ἡ πρὸς δυσμὰς κίνησις ὑμῶν πρὸς κατάληψιν γραμμῆς παρὰ Τουμλοῦ Μπουνάρ καὶ βραδύτερον ὁριστικῆς τοιαύτης Φιλαδελφείας. Σιδηροδρομικὰ ἔργα ὄπισθεν ὑμῶν δέον νὰ καταστρέφωνται ριζικῶς».

Ἰδοὺ λοιπὸν ποὺ ἔχομεν καὶ τὸν ἀρχιστράτηγον ποὺ δίδει νέας κατευθύνσεις πάλιν καὶ ἐπὶ τόπου. Ἀναφέρεται στὴν προηγουμένην διαταγήν του τὴν ὁποίαν τροποποιεῖ σήμερον καὶ ἡ ὁποία ἔχει ἐκδοθῆ τὴν 19ην ὥραν τῆς 14ης μηνὸς λὲς καὶ τὸν περιμένουν νὰ προσαρμοσθοῦν στὰς ἀπαιτήσεις τοῦ ἐχθροῦ ποὺ διατηρεῖ πλήρη πρωτοβουλίαν τῶν μαχῶν καὶ τῶν κινήσεων τοῦ στρατοῦ μας.

Παρ' ὅλα ταῦτα δὲν κινεῖται ἀπὸ τὴν Σμύρνην διότι ἐπὶ ἔτη στὴν Ἑλβετία ἔχει συνηθίσει τὴν ἀριστοκρατικὴν ζωὴν τῶν μεγαλουπόλεων καὶ πῶς θὰ καταλήξῃ στὸ ἀντίσκηνον; Ἀφήνω ἄλλους ἀλλὰ ὁ προκάτοχός του ἔζησεν μῆνες στὸ ἀντίσκηνο μὲ τὸν διάδοχο τότε δὲν τὸ εἶχεν μάθει νὰ φιλοτιμηθῇ καὶ αὐτός.

Ὁ Τοῦρκος διοικητὴς ἑνὸς σώματος δὲν κατέλαβεν αὐθημερὸν κατὰ τὸ σχέδιον τὸν λόφον 1310 νὺτοκτόνησεν στὸ στρατηγεῖον τοῦ Κεμάλ. Ὁ ἀρχηγὸς τοῦ Αἰγυπτιακοῦ στρατοῦ κατὰ τὸν πόλεμον τῶν ἓξ ἡμερῶν ποὺ τὸν ἔχασεν, νὺτοκτόνησεν καὶ ὁ Νασὲρ παρητήθη. Στὴν Ἑλλάδα τὰς ἐθνικὰς αὐτὰς ἀντιδράσεις τὰς ἀφήνομεν διὰ τοὺς βαρβάρους διότι οἱ δικοί μας ἡγέται μόλις ἐπανῆλθον ἐξ Ἑλβετίας χώρας λίαν πολιτισμένης.

Κατὰ τὴν 15ην ἡμεῖς παρακολουθοῦμεν τοὺς σχηματισμοὺς τῆς στρατιᾶς καὶ τοῦ σώματος καὶ ἀπολαμβάνομεν τὸ θέ-

Συνέχεια εἰς τὴν 4ην σελίδα

Η ΗΧΩ ΤΗΣ ΚΡΗΤΗΣ

ΧΑΝΙΑ 4

* Δι' ἀποφάσεως τοῦ Ὑπουργείου Παιδείας διωρίσθη καὶ ἐτέθη εἰς τὴν διάθεσιν τῆς Διευθύνσεως Μέσης Ἐκπαιδεύσεως τῆς Νομαρχίας Χανίων ἡ φιλόλογος καθηγήτρια Εὐαγγελία Μαρούλη.

ΡΕΘΥΜΝΟΝ 4

*Εἰς τὸ χωρίον Μουρέ Ἁγίου Βασιλείου ἀπηγχονίσθη ἐντὸς τῆς οἰκίας του, ὁ Καντηλάκης Μιχαὴλ τοῦ Μάρκου ἐτῶν 44. Ὁ ἀτυχὴς Καντηλάκης ἔπασχεν ἐκ σχιζοφρενείας.

ΛΑΣΙΘΙ 4

*Ὁ Νομαρχῶν κ. Μουρατίδης ἐπεθεώρησε τὴν πρόοδον τῶν ἐργασιῶν διαπλατύνσεως τῆς ὁδοῦ Παχείας Ἄμμου—Ἱεραπέτρας καὶ τῶν λιμενικῶν ἔργων Ἱεραπέτρας.

ΣΥΝΕΧΙΖΟΝΤΑΙ ΕΙΣ ΠΕΚΙΝΟΝ ΑΙ ΣΥΝΟΜΙΛΙΑΙ ΤΟΥ ΜΙΝΤΩΦ

ΛΕΥΚΩΣΙΑ 3.— Συνεχίσθησαν σήμερον εἰς Πεκῖνον αἱ συνομιλίαι τοῦ πρωθυπουργοῦ τῆς Μάλτας κ. Μιντώφ μὲ τὸν πρωθυπουργὸν τῆς Λαϊκῆς Δημοκρατίας τῆς Κίνας κ. Τσοῦ Ἐν Λάϊ. Αἱ συνομιλίαι ἀποσκοποῦν εἰς τὴν προχὴν πρὸς τὴν Μάλταν Κινεζικῆς βοηθείας διὰ νὰ καταστῇ ἡ νῆσος οἰκονομικῶς ἀνεξάρτητος. Τὸ Κινεζικὸν πρακτορεῖον εἰδήσεων μετέδωσεν ὅτι αἱ συνομιλίαι τῶν δύο ἀνδρῶν αἱ ὁποῖαι ἤρχισαν τὴν παρελθοῦσαν Κυριακὴν διεξάγονται εἰς ἀτμόσφαιραν ἐγκαρδιότητος καὶ φιλίας.

Πρὸς Γερμανίαν

ΚΑΙ ΛΑΘΡΑΙΑ ΕΞΑΓΩΓΗ ΕΡΓΑΤΩΝ ΕΚ ΤΗΣ ΤΟΥΡΚΙΑΣ

Ἐξηρθρώθη σπεῖρα Γερμανῶν

ΑΓΚΥΡΑ 4 (ΑΠΕ) — Τουρκικὴ ἀστυνομία ἐξουδετέρωσε σήμερον εἰς Κων)πολιν Γερμανοτουρκικὸν δίκτυον εἰδικευμένον εἰς τὴν λαθραίαν ἐξαγωγὴν τούρκων ἐργατῶν εἰς τὴν δυτικὴν Γερμανίαν.

Ἡ ἀστυνομία συνέλαβε δύο Γερμανοὺς ὑπηκόους καὶ ἕνδεκα Τούρκους. Τὸ δίκτυον κατήγγελλαν εἰς τὴν ἀστυνομίαν Γερμανὸς ἰατρὸς καὶ ὑπάλληλος τῆς Γερμανικῆς ὑπηρεσίας μεταναστεύσεως. Εὐθὺς ἀμέσως εἰδοποιήθη ἡ «Ἰντερπόλ» καὶ ἐνηργήθησαν αἱ συλλήψεις.

Οἱ συλληφθέντες Γερμανοὶ εἶναι ὁ Ντιέρ Χόρστ καὶ ἡ Μαρία Γιοῦργκεν, οἱ ὁποῖοι ἐχρησίμευον ὡς μεσάζοντες εἰς τὴν ἐπιχείρησιν. Οἱ «προσκαλούμενοι ἐργάται» κατέβαλον τὸ ἰσόποσον 7000 δραχμῶν δι' «ἔξοδα διεκπεραιώσεως» συμπεριλαμβανομένων καὶ πλαστῶν ἐγγράφων.

Ἔρευνα εἰς τὸ διαμέρισμα εἰς τὸ ὁποῖον διέμενον οἱ δύο Γερμανοὶ κατέληξεν εἰς τὴν ἀνακάλυψιν πλαστῶν ἐντύπων καὶ «προϋπολογισμῶν» ὑποβαλλομένων ὑπὸ τοῦ δικτύου εἰς τοὺς ὑποψηφίους μετανάστας, τινὲς τῶν ὁποίων ἦσαν ἀπὸ φυσιολογικῆς ἀπόψεως ἀκατάλληλοι πρὸς ἐργασίαν εἰς τὴν δυτικὴν Γερμανίαν.

Ο ΣΥΜΠΟΛΙΤΗΣ κ. ΓΕΩΡΓΙΟΣ ΓΡΑΤΣΕΑΣ ΥΦΗΓΗΤΗΣ ΠΑΝΕΠΙΣΤΗΜΙΟΥ

Ὁ συμπολίτης Θεολόγος Ἐπιθεωρητὴς Α κ. Γεώργιος Γρατσέας ἔλαβε παμψηφεὶ ἄριστα ὑπὸ τοῦ Πανεπιστημίου Ἀθηνῶν διὰ ὑποβληθεῖσαν ὑπ' αὐτοῦ μελέτην ἐπὶ ὑφηγεσίᾳ.

Τὸν συγχαίρομεν καὶ τοῦ εὐχόμεθα εἰς ἀνώτερα.

ΕΓΚΡΙΣΙΣ ΠΡΑΚΤΙΚΟΥ ΔΗΜΟΠΡΑΣΙΑΣ

Δι' ἀποφάσεως τοῦ Νομάρχου Ἡρακλείου κ. Παπαδημητρίου ἐνεκρίθη τὸ πρακτικὸν δημοπρασίας καὶ ἀνεκηρύχθη ὁ ἀνάδοχος ἐκτελέσεως τῶν ἐργασιῶν ὁλοκληρώσεως τῆς ἀνακαινίσεως τῆς ὁδοῦ Καστελλίου—Γαζέπι Μύλου μετὰ βελτιώσεως βατότητος τῆς ὁδοῦ Εὐαγγελισμοῦ Καστελλίου, προϋπολογισμοῦ δρχ. 2000.000.

ΑΝΑΤΡΟΠΗ ΣΚΑΠΤΙΚΟΥ

Παρὰ τὸ 25ον χιλιόμετρον τῆς ὁδοῦ πρὸς Γωνιὲς γεωργικόν σκαπτικὸν μηχάνημα ἀνετράπη μὲ ἀποτέλεσμα νὰ τραυματισθῇ ὁ ὁδηγός του Τηλ. Βεληβασάκης ἐτῶν 39, γεωργός κάτοικος Καμαριώτη, ὅστις διεκομίσθη εἰς τὸ Βεν

Κοινωνικά

ΕΚΛΕΚΤΟΙ ΑΡΡΑΒΩΝΕΣ

Τό παρελθόν Σάββατον 25. 3.72 ἠρραβωνίσθησαν εἰς Ἀθήνας ὁ Μιχαὴλ Ἐμμ. Μαμαλάκης μετὰ τῆς δίδος Μαργαρίτας Μπεροκίτη ἐξ Ἀθηνῶν. Θερμὰ συγχαρητήρια.

Οἰκογ. Ἀρχ. Μπανταλάκη

ΕΠΙΣΚΕΨΕΙΣ

Ἡ κ. Ἀθανασία Μαμαλάκη θὰ δεχθῆ συγχαρητηρίους ἐπισκέψεις τὴν 23ην καὶ 24ην τρέχοντος.

ΚΗΔΕΙΑ

Τὴν προσφιλῆ μας μητέρα, ἀδελφὴν καὶ θείαν

ΕΛΕΝΗΝ Μ. ΚΑΝΕΤΑΚΗ

θανοῦσα χθὲς κηδευόμεθα σήμερον Τετάρτην 5 τρέχοντος καὶ ὥραν 2.30 μ.μ. ἐκ τῆς οἰκίας μας κειμένης ἐπὶ τῆς ὁδοῦ Καραγιάννη 16 καὶ παρακαλοῦμεν τοὺς συγγενεῖς καὶ φίλους ὅπως συνοδεύσωσι τὴν ἐκφοράν τοῦ λειψάνου της.

Ἡ νεκρώσιμος ἀκολουθία θὰ ψαλῆ εἰς τὸν Ἱερὸ Ναὸ Ἀναλήψεως.

Ἐν Ἡρακλείῳ τῇ 5 Ἀπριλίου 1972

Οἱ τεθλιμμένοι

Τά τέκνα: Γεώργιος καὶ Ἀθηνᾶ Κανετάκη, Ἀλέκος καὶ Γαρεφαλιά Κανετάκη, Μαρία καὶ Νικόλαος Λιονουδάκης Εἰρήνη καὶ Κώστας Ἀβραμάκης Φωφὼ καὶ Βασίλειος Βρέντζος Χαρὰ καὶ Νικόλαος Σταυρουλάκης

Οἱ ἀδελφοὶ Γεώργιος Δοξαστάκης, Χαρίκλεια Ἐμμ. Καρυωτάκη

ΕΥΧΑΡΙΣΤΗΡΙΟΝ

Ἡ ἐνοριακὴ ἐπιτροπὴ Ἱεροῦ ναοῦ Παναγίας Μυρτιᾶς ἐκφράζει τὰς θερμὰς εὐχαριστίας της πρὸς τὸ Ἵδρυμα Ἐθνικῆς Τραπέζης Ἑλλάδος διὰ τὴν παροχὴν χρηματικῆς ἐνισχύσεως ἐκ 1500 δραχμῶν καὶ τὴν ἀποστολὴν 50 βιβλίων διὰ πλουτισμὸν τῆς βιβλιοθήκης τοῦ Κέντρου Νεότητος.

Ὁ πρόεδρος τῆς Ἐπιτροπῆς
Ἱερεὺς Θραψανιωτάκης

ΜΕΛΛΟΝΤΕΣ ΓΑΜΟΙ

Γνωστοποιεῖται συμφώνως τῷ ἄρθρῳ 1369 τοῦ ἀστικοῦ κώδικος ὅτι:

Ὁ ΣΤΕΛΙΟΣ ΒΕΡΔΕΛΗΣ τοῦ Μιχαὴλ τῆς Παναγιώτας τό γένος Διαμαντίδου γεννηθεὶς εἰς Ἀθήνας καὶ κατοικῶν εἰς Ἀθήνας καὶ ἡ ΣΟΦΙΑ ΤΖΑΝΙΔΑΚΗ τοῦ Ἐμμανουὴλ καὶ τῆς Εἰρήνης τό γένος Καπαρουνάκη γεννηθεῖσα εἰς Θραψανό καὶ κατοικοῦσα εἰς Ἡράκλειον μέλλουν νὰ ἔλθουν εἰς γάμον τελεσθησόμενον εἰς Ἀγίαν Πελαγίαν Ἀχλάδας.

ΜΕΤΑΦΟΡΑ ΙΑΤΡΕΙΟΥ

Ὁ Νευρολόγος - ψυχίατρος ΤΣΑΠΑΚΗΣ ΙΩΑΝΝΗΣ, μετεφέρθη ἐπὶ τῆς πλατείας Κορνάρου (Βαλιδέ τζαμὶ) εἰς τήν νέαν πολυκατοικίαν. Τηλ. Ἰατρείου 286346 τηλ. Κλινικῆς 280830.

ΜΑΙΡΗ Δ. ΚΑΒΑΛΛΑΡΗ

ΠΑΙΔΙΑΤΡΟΣ

Ἐπιμελήτρια Βενιζελείου Νοσοκομείου

ΔΕΧΕΤΑΙ ἐπὶ τῆς ὁδοῦ Πεδιάδος 10 (παραπλεύρως «Η ΛΕΚΤΡΑ») α' ὄροφος, καθ' ἑκάστην 5—7.30 μ.μ. πλὴν Σαββάτου Τηλ. Ἰατρείου — οἰκίας 222-144.

ΚΙΝΗΜΑΤΟΓΡΑΦΟΙ

ΑΣΤΟΡΙΑ
Οἱ ἀετοὶ τῆς καταραμένης κοιλάδας

ΝΤΟΡΕ
Καταιγίδα στὴν ἔπαυλη τῶν ὀργίων

ΗΛΕΚΤΡΑ
Ἀκάνθινος στέφανος

ΑΠΟΛΛΩΝ
Κατάσκοποι τῆς ἐρήμου

ΚΡΟΝΟΣ
1) Οἱ δύο μπουρλοτιέρηδες 2) Ἡ ἐκδίκησις τοῦ Γκουϊνέτου

ΟΡΦΕΥΣ
Ριφιφὶ στὸ Ἄμστερνταμ

ΟΛΥΜΠΙΑ
Τρεῖς δίαιοι ἄνθρωποι

ΦΑΡΜΑΚΕΙΑ

ΔΙΑΝΥΚΤΕΡΕΥΟΝ ΚΑΘ' ΟΛΗΝ ΤΗΝ ΝΥΚΤΑ
Ἰωάννην Καταλαγαριανός

Διανυκτερεῦον μέχρι 12ης μεσονυκτίου
Κεφαλογιάννη Ἐλευθερία

ΔΙΗΜΕΡΕΥΟΥΣΑΙ ΚΑΙ ΔΙΑΝΥΚΤΕΡΕΟΥΣΑΙ ΚΛΙΝΙΚΑΙ

Ἀγ. Μαρίνα	Παθ)κὰ
Ἀγ. Μαρίνα	Χειρ)κὰ
Πολυκλινική	Ὀρ)δ κὰ
Ἅγ. Γεώργιος	Οὐρ)κὰ
Ἱπποκράτειον Θεραπευτήριον Καρδιολογικά	
Ἅγ. Νεκτάριος	Νευρ)κὰ
Ἀγ. Βαρβάρα	Ῥρ)κὰ

ΕΦΗΜΕΡΕΥΟΝΤΕΣ ΙΑΤΡΟΙ

Ζαμπιόζης Μηνᾶς παθολόγος ὁδὸς Λαχανᾶ τηλ. 284261
Κρασαγάκης Γρηγόριος παιδίατρος ὁδὸς Ραδαμάνθους τηλ. 283-630.

ΣΥΓΚΟΙΝΩΝΙΑΙ

ΑΕΡΟΠΟΡΙΚΑΙ

Ἀφίξεις 6,55— 8,25 — 12,05 — 14.55 — 17.50 — 21.30.

Ἀναχωρήσεις 7,35 — 9.00 —12.40 — 18.30 —19,30— 22,10.

Ἀναχώρησις διὰ Ρόδον 15,35.

Ἐκτάκτως ἄφιξις 12.20 13,05— ἀναχώρησις 12.55 13,45

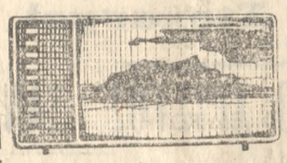

ΤΗΛΕΟΡΑΣΙΣ Ε.Ι.Ρ.Τ

5.4.1972
ΜΕΣΗΜΒΡΙΝΗ ΕΚΠΟΜΠΗ

13.27 Ἔναρξις
13.30 Ἀπό μέρα σέ μέρα
14.00 Ἡ σκάλα τῶν ἑπτά
14.25 Κάτι γιά τὴν γυναίκα
14.45 Ἀπό τόν κόσμο τῆς ἐπιστήμης
15.15 Ἠχὼ τῶν γεγονότων 1
15.30 Τέλος τοῦ μεσημβρινοῦ προγράμματος.

ΕΣΠΕΡΙΝΗ ΕΚΠΟΜΠΗ

17.27 Ἔναρξις
17.30 Ἠχὼ τῶν γεγονότων 2
17.35 Ἐλᾶτε μαζί μας
18.00 Τζὼν Σίλβερ
18.25 Διάλειμμα
18.40 Σκοποί τοῦ τόπου μας
19.00 Ἑλληνικοὶ θησαυροί
19.15 Ἠχὼ τῶν γεγονότων 3
19.30 Ἐπιστημονικό ρεπορτάζ
19.55 Ἑλληνικός λαϊκός πολιτισμός
20.25 Ἠχὼ τῶν γεγονότων 4
20.55 Ποδόσφαιρο
23.00 Μεγεθύνσεις
23.15 Οἱ δικηγόροι
00.05 Ἠχὼ τῶν γεγονότων 5
00.20 Τέλος τοῦ προγράμματος

Τό Καθημερινό Εἰκοσιτετράωρο

ΑΠΟ ΤΗΝ ΔΡΑΣΤΗΡΙΟΤΗΤΑ ΤΟΥ Β' ΓΥΜΝΑΣΙΟΥ ΘΗΛΕΩΝ ΗΡΑΚΛΕΙΟΥ

Ὑπὸ τὴν καθοδήγησιν τοῦ γυμνασιάρχου κ. Γεωργίου Λιουδάκη καὶ τὴν ἐνέργειαν καὶ ἐποπτείαν τῆς ὑπευθύνου τοῦ Ε.Ε.Σ.Ν. κ. Εὐαγγελίας Κουμάκη, καθηγητρίας τῶν Οἰκοκυρικῶν, καὶ ἐπὶ τῇ προοπτικῇ τῶν ἐπὶ θύραις ἑορτῶν τοῦ Πάσχα, ἡ ὁμάς τῶν Ἐρυθροσταυριτισσῶν μαθητριῶν τοῦ ὡς ἄνω Γυμνασίου ἡτοίμασε καὶ πάλιν ἱκανόν ἀριθμὸν δεμάτων μὲ τρόφιμα, εἴδη ρουχισμοῦ παίγνια γλυκίσματα καὶ βιβλία, ἐκ τῶν ὁποίων ἕν μέρος ἀπέστειλεν εἰς τὴν ὕπαιθρον τοῦ Νομοῦ Ἡρακλείου, τὰ δὲ περισσότερα προσέφερεν εἰς τοὺς τροφίμους τῆς Στέγης Ἀνηλίκων τῆς πόλεως μας, ἵνα καὶ οὗτοι διέλθουν τὰς ἁγίας αὐτὰς ἡμέρας ἐν χαρᾷ καὶ μὲ τὴν πεποίθησιν ὅτι μαθήτριαι καὶ γενικώτερον ἡ Κοινωνία πράττουν πᾶν τὸ δυνατόν πρὸς ἀμβλυνσιν τοῦ μεγάλου πόνου των, τοῦ προερχομένου ἐκ τῆς στερήσεως τῆς οἰκογενειακῆς θαλπωρῆς.

Φωνές

—Θέμα τῶν ἡμερῶν ὁ ἐρχόμενος Νυμφίος συγκεντρώνει ὅπως ἀνέκαθεν χιλιάδες πιστοὺς στοὺς ναοὺς αὐτές τὶς ἡμέρες.

—Ἐν τῷ μεταξὺ οἱ ἔντονες προετοιμασίες γιὰ τὸν ἑορτασμὸ τοῦ Πάσχα ἔχουν σημάνει συναγερμὸ γιὰ τὶς νοικοκυρὲς ἀπὸ ἡμέρες τώρα.

—Καὶ ἀφοῦ ἔγιναν οἱ ἄλλες δουλειές, τὰ πατροπαράδοτα Γιαννιωτικὰ γλυκὰ εὑρίσκονται στὸ κέντρο τῆς μεριμνῆς των χωρὶς νὰ λείπουν καὶ οἱ ἀγωνίες γιὰ τὴν ἐπιτυχία τους

—Ἄλλες πάλι περισσότερο πρακτικὲς ἐπαφίενται στὸν ζαχαροπλάστη ἀπὸ τὸν ὁποῖο θὰ τὰ πάρουν ἕτοιμα χωρὶς νὰ ὑποβάλλωνται σὲ κόπους καὶ σκοτούρες.

«ΠΑΤΡΙΣ»
ΕΚΔΟΤΗΣ ΔΙΕΥΘΥΝΤΗΣ
ΑΛ. ΜΥΚΩΝΙΑΤΗΣ
Ὁδὸς Μανουσογιάννη

Προϊστ. Τυπογραφείου
ΔΗΜ. ΜΑΡΑΓΚΟΥΔΑΚΗΣ
Πατριάρχου Φωτίου 13
ΗΡΑΚΛΕΙΟΝ- ΚΡΗΤΗΣ

ΚΩΝ. ΜΕΝ. ΛΥΓΝΟΣ

ΚΩΝ. ΜΕΝ. ΛΥΓΝΟΣ

Χειρουργὸς — Γυναικολόγος Μαιευτήρ

ΕΠΙΜΕΛΗΤΗΣ ΜΑΙΕΥΤΗΡΙΟΥ ΜΑΡΙΚΑ ΗΛΙΑΔΗ — ΕΛΕΝΑ

Τ. ἐπιμελητὴς Νοσοκομείων Λονδίνου
Ἰατρεῖον Σόλωνος 68 Ἀθῆναι
Δευτέρα, Πέμπτη, Παρασκευὴ 4—8 μ.μ.
Τηλ. ἰατρείου 616-346
» οἰκίας 627-830, 616-590

ΜΙΧΑΗΛ ΖΟΥΡΑΡΗΣ

ΙΑΤΡΟΣ-ΧΕΙΡΟΥΡΓΟΣ

Εἰδικευθεὶς ἐπὶ ἑπταετίαν εἰς Μεγ. Βρεττανίαν ἐγκατασταθεὶς μονίμως εἰς Ἀθήνας δέχεται καθημερινῶς πλὴν Σαββάτου πλατεῖα Φιλικῆς Ἑταιρίας 15 Πλατεῖα Κολωνακίου.

ΝΕΑ ΜΟΝΤΕΛΑ ΤΗΣ «ΦΟΡΝΤ»

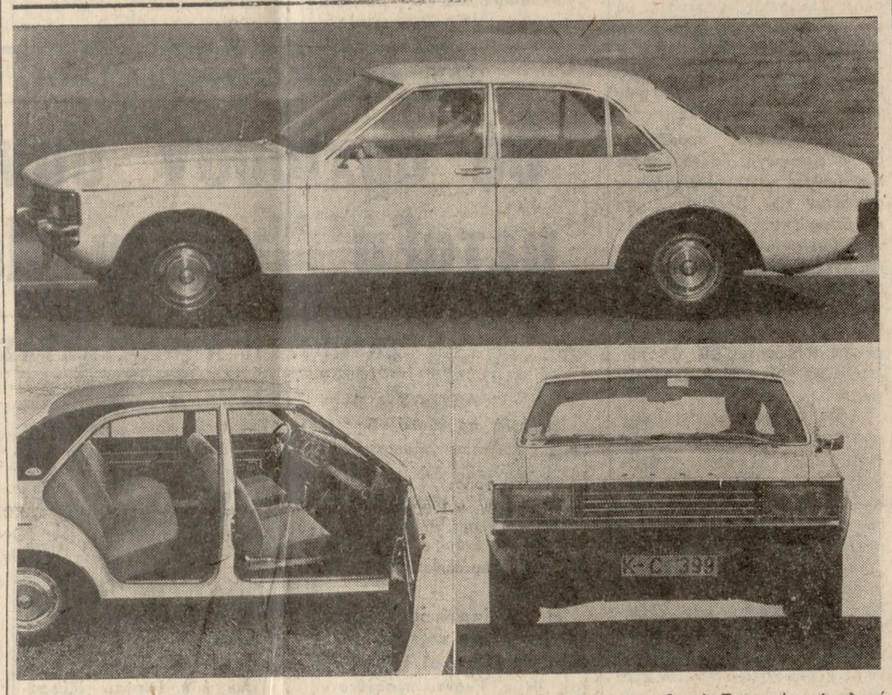

ΚΟΛΩΝΙΑ (INB). Μεγαλύτερο ἐσωτερικὸ χῶρο καὶ ἀσφάλεια ὁδηγήσεως προσφέρουν τὰ νέα μοντέλα τῆς φόρντ τῆς Κολωνίας «Γρανάδα» (φωτογραφία) καὶ «Κονζούλς μὲ τὴν φιὰ πρώτη φορὰ χρησιμοποιούμενη ὀπίσθια συσπασιόν τῶν τροχῶν τους. Πρὸς ἐκλογὴν προσφέρονται πέντε μοτὲρ ἀπὸ 75 μέχρι 138 ἵππους. Ἂν ἐξαιρέσῃ κανεὶς τίς διακοσμητικὲς λεπτομέρειες τοῦ ἐξοπλισμοῦ τὰ δύο μοντέλα εἶναι ἴδια. Δίπλα στὴ λιμουζίνα μὲ τίς τέσσερις πόρτες ὑπάρχει καὶ ἕνα κουπὲ μὲ δυὸ πόρτες καὶ ἕνα καραβάν. Οἱ μεγαλύτερές τους ταχύτητες κυμαίνονται μεταξὺ 145 καὶ 182 χιλιόμετρα τὴν ὥρα. Οἱ τιμὲς δὲν ἔχουν βεβαια ὁρισθῆ ἀκόμη ἐπίσημα. Στὴν Ὁμοσπονδιακὴ Γερμανία ὑπολογίζεται νὰ ἀνέρχωνται ἐν τούτοις γύρω στίς 10.000 μάρκα (3.100 δολλάρια περίπου) γιὰ τὸ βασικὸ μοντέλλο καὶ 17.000 μάρκα (5.300 δολλάρια περίπου) γιὰ τὴν κατασκευὴ «σοῦπερ».

ΑΛΙΚΗ ΣΟΥΡΙΑΔΑΚΗ

ΧΕΙΡ. ΟΔΟΝΤΙΑΤΡΟΣ

Δέχεται εἰς τό Ἰατρεῖον της ἐντός τῆς «Πολυκλινικῆς» ἀπό 8 1)2 -1 1)2 π.μ. 4 1)2-8μ.μ.
Τηλ. Ἰατρείου 221107
Τηλ. Οἰκίας 283890

ΕΓΚΑΤΑΛΕΙΨΗ

Γιὰ μιὰ στιγμὴ ξεχαστήκαμε
βγήκαμε ἔξω ἀπὸ τὰ τείχη
νομίζοντας πὼς μᾶς βόλευε καλύτερα ἔτσι
φύγαμε λεύτεροι... χωρὶς πατρίδα
προχωρήσαμε προχωρήσαμε...
ὥσπου μᾶς φάνηκε αὐγὴ
περιμέναμε... τὸν Ἥλιο
Τὰ ρούχα μας σκίστηκαν στὸ χρέος
ἡ συμετρία τοῦ δρόμου μᾶς πάγωσε...
περιμέναμε περιμέναμε...
ἡ μέρα πέρασε χλώμιασε τὸ φῶς...
καὶ μεῖς περιμέναμε
Ἦλθε τὸσοῦρουπο ἦλθε ἡ νύχτα
μὰ δὲν εἶχε φεγγάρι...
Μιὰ μορφὴ μὲ πύρινες γλῶσσες
κυνηγοῦσε τ' ἀστέρια
τ' ἀστέρια ποὺ δὲν δέχθηκαν νὰ ὑποταχθοῦν
ζητοῦσαν τὴ γῆ τους.
Μέσα στὰ τείχη κάνκε τὸ τέρας
νὰ μάχεται στὴν ἐπιμονὴ τῶν ἀστεριῶν
καὶ μεῖνε σὲ ξένη γῆ χωρὶς Ἥλιο...
ΔΙΨΑΣΜΕΝΕΣ...
Ἄρχισαν οἱ φοίνικες νὰ τρίζουν
τὰ φίδια νὰ σφίγκουν τὰ δέντρα
Τὰ λιοντάρια νὰ οὐρλιάζουν
Τὰ νύχια τοῦ πάνθηρα νὰ ξεσκίζουν
Τὰ πουλιὰ νὰ κλαῖνε τρομαγμένα
ΚΑΙ ΜΕΙΣ... τὰ μόρια τῆς ΖΟΥΓΚΛΑΣ
Τὰ κύτταρα κυλοῦν στὸ αἷμα
τὸ αἷμα τὸ πίνουν κουνούπια.
Χάσαμε τὴν πατρίδα μας...
κερδίσαμε τὸ πόλεμο..
Οἱ νεκροί μας δυσοσμοῦν
χωρὶς χῶμα καὶ τάφους
Τὰ ἀγάλματα ἀνήκουν..
στ' ἀστέρια ποὺ ἀγωνίστηκαν
γιὰ τὴν ΕΙΡΗΝΗ...
Ἀκούστηκε ἡ φωνὴ ΣΑΟΥΛ ΣΑΟΥΛ...
Ἐμεῖς τὴν ἀπειλήσαμε καὶ περάσαμε
ντυμένοι τὸ πουκάμισο τοῦ Ὄφι,
καὶ τὸ φύλλο τῆς συκῆς...
Μπροστὰ στὰ ζῶα μὲ τὰ λευκὰ ΠΕΠΛΑ
βαδίζαμε ντροπιασμένοι.
Ἐκείνη ποὺ μᾶς ἄνοιξε
τὴν μυστικὴ πόρτα.. νὰ φύγουμε
στὸ νησὶ τῶν λεπρῶν βογγάει
Καὶ μεῖς στὸ δρόμο τοῦ ἀσώτου
χωρὶς ξυλοκέρατα καὶ μόσχο...
Ὁ πατέρας μας ΠΕΘΑΝΕ στὴν ἐγκατάλειψη
Τὸ φεγγάρι δὲν μᾶς δέχθηκε
Ἡ γῆ μᾶς μισεῖ.
Τὴν ἀτμόσφαιρα μόλυναν
τὰ συλημένα κουφάρια μας
Χάσαμε καὶ τὴν ἐλπίδα τοῦ φαρμάκου
Ψάχνομε τὸν χαμένο μας ἑαυτό
σκάβοντας μὲ βελόνι τὸ χάος...
Μιὰ ξεθωριασμένη ἐπιφυλλίδα
μὲ κόπο διακρίνεται «ΜΙΝΩΪΚΟΣ ΠΟΛΙΤΙΣΜΟΣ»
Μᾶς θυμίζει ... «ΠΑΤΡΙΔΑ»...
Ἡ συμβουλὴ τοῦ Ἰατροῦ...
νὰ ἀποφεύγουμε τὸ κρύο
ἀνεχτὲλεστη στὴν βουστροφηδὸν γραφὴ..
Ἂς ἐλπίσουμε τὴν ἄνοιξη.

19—2—72
Γεώργιος Σωπασῆς

ΑΝΑΚΟΙΝΩΣΙΣ

Ἡ Ἕνωσις Κρητῶν φοιτητῶν ἀνακοινοῖ ὅτι ἔγινε ἡ ἀναμόρφωσις τοῦ συλλόγου καὶ ζητᾶ τὴν συμπαράστασιν τῆς Κρητικῆς κοινωνίας καὶ ἰδιαιτέρως τῶν παλαιῶν μελῶν τοῦ συλλόγου Κρητῶν σπουδαστῶν καθὼς καὶ τὴν συμμετοχὴν ὅλων τῶν νέων ἐπιστημόνων διὰ τῆς ἐγγραφῆς των ὡς συνδρομητῶν εἰς τὸ μηνιαῖο περιοδικὸ τοῦ συλλόγου ποὺ θὰ ἐκδοθῆ εἰς τὰς ἀρχὰς Μαΐου καὶ τὸ ὁποῖον πιστεύομε ὅτι θὰ εὑρίσκεται εἰς ἵνα ὑψηλὸν ἐπίπεδον.

Βασικὴ ὕλη Α' τεύχους: Γκούαρ Μυρντάλ «Γεωργία καὶ οἰκονομικὴ ἀνάπτυξις» — Βλλυ Μπράντ Ἡ εἰρήνη εἰςτὴν Εὐρώπην — Ὁ Κέννεντυ τῆς παιδείας — Ἡ ζωὴ καὶ τὸ ἔργο τοῦ Πικασσό — Γ Σκληροῦ Κίνημα Γουδῆ — Δράση Βενιζέλου 1909—1915 —Πληροφορίαι ἀπό τὴν Εὐρώπη.

Βασικὴ ὕλη Β' τεύχους: Ὄσκαρ Λάνγκ Οἰκονομικὸς προγραμματισμὸς καὶ οἰκονομικὴ ἀνάπτυξις — Φουλμπράϊτ Τὸ ταξίδι τοῦ Νίξον στὴν Κίνα — Ἀντρέ Μαλρώ Συνομιλία μὲ τὸν Νέρου — Κώστα Γιανναδάκη πρὸς ὑπερεθνικὰ Κράτη — Πληροφορίαι ἀπό τὴν Εὐρώπην

Πλὴν τῆς ἀνωτέρω βασικῆς ὕλης θὰ ἔχωμε καὶ μία σειρὰ ἄρθρων ἀξιολόγων Ἑλλήνων συγγραφέων.

Ἡ ἐπιτροπὴ διὰ τὸ Ἡράκλειον
Καμπάνης Σταῦρος
Σάλλας Μιχάλης
Σηφάκης Κώστας

1—2

ΓΕΩΡΓΙΟΣ ΝΙΚΟΛΑΪΔΗΣ

Ἰατρὸς καρδιολόγος
Διδάκτωρ Ἰατρικῆς Πανεπιστημίου Ἀθηνῶν.
Ἰατρεῖον: ὁδὸς 1821 ἀρ. 38 α' ὄροφος
Τηλ. 221807
τηλ. οἰκίας 280 185

Ὧραι ἐπισκέψεων 8—9 π.μ. καὶ 5—8 μ.μ.

ΜΙΧ. ΣΦΑΚΑΚΗΣ

ΜΑΙΕΥΤΗΡ — ΧΕΙΡΟΥΡΓΟΣ — ΓΥΝΑΙΚΟΛΟΓΟΣ

Δέχεται εἰς τό Ἰατρεῖον του ἐν Ἀθήναις ἐπὶ τῆς ὁδοῦ Ἀσκληπιοῦ 7 τηλ. 617149.

ΙΩΑΝΝΗΣ ΜΠΑΛΤΖΑΚΗΣ

Ἰατρὸς Χειρουργός

Δέχεται εἰς τήν κλινικήν του Ἅγιος Παντελεήμων.

Ο ΙΑΤΡΟΣ

ΕΜΜΑΝ Κ. ΧΑΡΑΛΑΜΠΑΚΗΣ

Δέχεται εἰς τό Ἰατρεῖον του ἐπί τῆς ὁδοῦ Ζωγράφου 12 ἔναντι Περ. Διοικήσεως Κρήτης. Παρά τὴν πλατεῖαν Δασκαλογιάννη Τηλ. 222363

"ΑΤΛΑΣ"
ΑΝΩΝΥΜΟΣ ΕΛΛ. ΕΤΑΙΡΕΙΑ ΓΕΝΙΚΩΝ ΑΣΦΑΛΕΙΩΝ
ΕΔΡΕΝΑΘΗΝΑΙΣ
Παλαιῶν Πατρῶν Γερμανοῦ ἀρ. 7
Τηλέφωνα: 237031—220465—223449
ΑΣΦΑΛΕΙΑΙ: Αὐτοκινήτων, πυρός, ζωῆς μεταφορῶν κλπ
Εἰς τὴν ἀσφάλειάν μας δὰ εὕρετε κατανόησιν, συμπαράστασιν ταχεῖαν καὶ δικαίαν ἱκανοποίησιν τῶν ζημιῶν σας.
Ἡ Ἀσφάλειά μας συνεργάζεται μὲ τὸν «ΦΟΙΝΙΚΑ ΛΟΝΔΙΝΟΥ» μιᾶς τῶν μεγαλυτέρων ἀσφαλιστικῶν ἑταιρειῶν τοῦ κόσμου.
Προτοῦ ἀσφαλισθῆτε ἐπισκεφθῆτε μας διὰ τὸ συμφέρον σας.
ΠΡΑΚΤΟΡΕΙΟΝ ΗΡΑΚΛΕΙΟΥ
Μινωταύρου ἀρ. 32 (πλησίον ΟΤΕ)
Τηλέφωνα 286751 – 285075

"ΗΛΕΚΤΡΑ"
Τηλ. 282-254
Σήμερον ἀπὸ ὥρα 4 μ.μ.
ΑΚΑΝΘΙΝΟΣ ΣΤΕΦΑΝΟΣ
Τὸ θεῖον δρᾶμα τοῦ Θεανθρώπου

ΚΡΟΝΟΣ
Σήμερον παραστάσεις ἀπὸ ὥρα 4
Συγχρόνως 2 ἔργα κατάλληλα δι' ἀνηλίκους
ΧΟΝΔΡΟΣ—ΛΙΓΝΟΣ
1) ΟΙ ΔΥΟ ΜΠΟΥΡΛΟΤΙΕΡΗΔΕΣ
2) Η ΕΚΔΙΚΗΣΙΣ ΤΟΥ ΓΚΟΥΪΝΕΤΟΥ

ΑΣΤΟΡΙΑ
ΣΗΜΕΡΟΝ
ΟΙ ΑΕΤΟΙ ΤΗΣ ΚΑΤΑΡΑΜΕΝΗΣ ΚΟΙΛΑΔΑΣ
Ἄντονυ Κουὴν Χένρυ Φόντα

Κιν)φος ΝΤΟΡΕ
ΣΗΜΕΡΟΝ Τηλ. 285-767
ΚΑΤΑΙΓΙΔΑ ΣΤΗΝ ΕΠΑΥΛΗ ΤΩΝ ΟΡΓΙΩΝ
Μέ τούς Ἄντονυ Στέφεν Τζάκ Στούαρτ

Σινέ ΑΠΟΛΛΩΝ
Σήμερον ἀπό ὥρα 4. μ.μ.
ΚΑΤΑΣΚΟΠΟΙ ΤΗΣ ΕΡΗΜΟΥ
Χόρστ Μπούχολτς Σύλβα Κοσσίνα

Χειμερινὸς ΟΡΦΕΥΣ Θερινὸς
Τηλ. 281777
Σήμερον
ΡΙΦΙΦΙ ΣΤΟ ΑΜΣΤΕΡΝΤΑΜ
Ρότζερ Μπράουν

ΤΙΤΛΟΣ ΚΕΦΑΛΑΙΟΠΟΙΗΣΕΩΣ ΜΕΤΑ ΚΛΗΡΟΥ
Σᾶς ἐξασφαλίζει:
Κεφάλαιον 50.000 δρχ. κατὰ τὴν λῆξιν του
Τὴν συμμετοχήν σας εἰς τριμηνιαίας κληρώσεις
Κέρδος 50.000 δραχμῶν κατὰ τὴν ἐκκύβευσιν τοῦ τίτλου σας ἐστω καὶ ἐὰν ἔχετε πληρώσει μίαν τριμηνίαν
Τόκον 4,25%
Εὔκολον καὶ εὐθηνὴν ἀποταμίευσιν
Διάρκεια τίτλου 20 ἔτη
Τριμηνιαῖαι καταβολαὶ 488.40 δρχ.
"ΦΟΙΝΙΞ"
ΑΝΩΝ. ΕΛΛ. ΕΤΑΙΡΙΑ ΓΕΝΙΚΩΝ ΑΣΦΑΛΕΙΩΝ

ΣΤΕΦΑΝΑ - ΒΑΠΤΙΣΤΙΚΑ - ΠΑΙΔΙΚΑ ΕΙΔΗ
ΦΡΑΓΚΙΑΔΑΚΗΣ
Λ. ΚΑΛΟΚΑΙΡΙΝΟΥ 40

WEGA
ΤΗΛΕΟΡΑΣΕΙΣ FUME & ΠΑΝΟΡΑΜΙΚΕΣ 24" (ΙΝΤΣΩΝ) ΑΥΤΟΜΑΤΟΥ ΗΛΕΚΤΡΟΝΙΚΗΣ ΕΠΙΛΟΓΗΣ ΣΤΑΘΜΩΝ

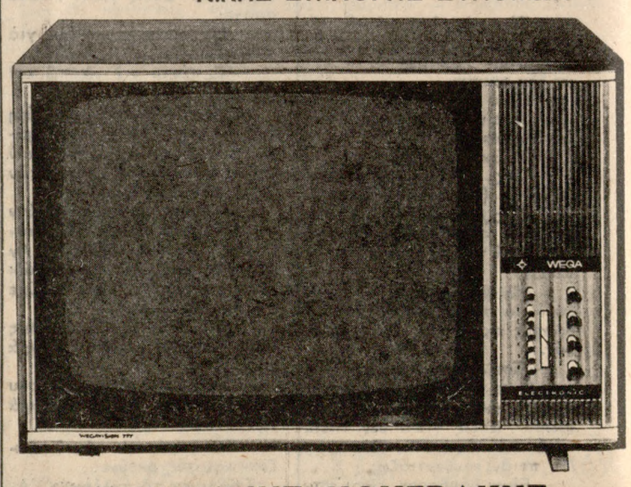

ΘΕΟΔΩΡΑΚΗΣ - ΚΟΥΤΡΑΚΗΣ
Τηλέφ. 283318 ΜΕ Ἰ ΝΤΑΝΙ
ΕΥΚΟΛΙΑΙ ΠΛΗΡΩΜΗΣ

Ἐπιστημονικὰ θέματα

ΤΙ ΕΙΝΑΙ Η ΒΡΟΓΧΕΚΤΑΣΙΑ

Πῶς προκαλεῖται καὶ πῶς μπορεῖ νὰ ἐξακολουθῆ

Ἡ διάτασις τῶν βρόγχων, ποὺ ὀνομάζεται βρογχεκτασία, συνίσταται στὴν αὔξησι τῆς διαμέτρου ὡρισμένων βρογχικῶν σωλήνων οἱοδήποτε παρουσιάζουν ἀλλοιώσεις στὰ τοιχώματα τους ἐξ αἰτίας μιᾶς χρονίας φλεγμονῆς.

Ἡ βρογχεκτασία μπορεῖ νὰ παρατηρηθῆ σὲ ὅλες τὶς ἡλικίες ἀλλὰ θὰ ἔλεγε κανεὶς ὅτι παρουσιάζει προτίμησι στὰ ἄτομα ἐκεῖνα ποὺ παρουσιάζουν μακροχρόνιο βῆχα. Μερικὲς φορές, ἡ βρογχεκτασία παρουσιάζεται ὡς συγγενὴς (ἐκ γενετῆς) βλάβη κατασκευῆς τῶν βρόγχων ἀλλὰ τοῦτο συμβαίνει μᾶλλον σπάνια.

Πολὺ πιὸ συνάντεια εἶναι ἡ συνέπεια βλαβῶν τῶν βρόγχων ποὺ ὀφείλεται σὲ βρογχοπνευμονικὲς παθήσεις, ὅπως παραδείγματος χάριν, ἡ χρονία βρογχίτις ἢ βρογχοπνευμονία, ὁ κοκκύτης τὸ ἄσθμα ἢ φυματίωσις ἢ εἰσπνοὴ ἐπιβλαβῶν ἀερίων (κατὰ τὴν διάρκειαν πυρκαϊᾶς) ἢ ἡ μακροχρόνια εἰσπνοὴ ἐπιβλαβοῦς σκόνης (πάθησις ἀνθρακωρύχων τεχνικῶν τσιμεντοβιομηχανίας κλπ.)

Ἡ βρογχεκτασία ἐξελίσσεται γενικῶς ἀργὰ μὲ ὕπουλο τρόπο, μετὰ ἀπὸ ἐπανειλημμένα βρογχικὰ ἐπεισόδια. Μπορεῖ καὶ νὰ τὴν ὑποπτευθῆσε περίπτωσι ἀποχρέψεων στὶς ὁποῖες τὰ πτύελα εἶναι ὁλοκαὶ περισσότερο ἄφθονα. Στὴν περίοδο τοῦ παροξυσμοῦ της, ἡ κατάστασις ἐκδηλώνεται μὲ ἕνα σύνολο συμπτωμάτων ποὺ εἶναι ἀρκετὰ χαρακτηριστικά. Παρουσιάζεται λόγου χάριν, παχὺς βῆχας κυρίως μάλιστα τὸ πρωῒ κατὰ τὴν ὥραποὺ σηκώνεται ὁ ἀσθενὴς ἀπὸ τὸ κρεβάτι βῆχας ποὺ προκαλεῖ τὴν ἀποβολὴ πολυαρίθμων πτυέλων τὰ ὁποῖα ἔχουν σύνθεσι βλεννώδη καὶ πυώδη. (Στὶς περιπτώσεις αὐτὲς λέγεται κοινῶς ὅτι ὁ ἀσθενὴς κάνει τὴν τουαλέττα τῶν βρόγχων του).

Ἀς σημειωθῆ ὅτι τὰ πτύελα, ποὺ μπορεῖ στὶς περιπτώσεις αὐτὲς νὰ φθάσουν σὲ ὄγκο τὰ 200—250χιλιοστόγραμμα, ἔχουν μιὰ ἰδιάζουσα δυσάρεστη ὀσμή.

Τὰ πτύελα ἂν ἐναποτεθοῦν σὲ μεγάλο κωνικὸ ποτήρι σχηματίζουν τέσσερα ἐπάλληλα στρώματα. Στὴν κορυφὴ δηλ. σχηματίζεται ἕνα στρῶμα ἀφρῶδες μὲ φυσαλλίδες ἀέρος, κατόπιν ἔρχεται ἡ σειρὰ ἑνὸς στρώματος βλεννόδους ἐν συνεχείᾳ βρίσκεται ἕνα στρῶμα βλεννοπυῶδες, καὶ τέλος στὸν πυθμένα τοῦ ποτηριοῦ σχηματίζεται ἕνα στρῶμα ἀπὸ παχὺ πύον, τὸ ὁποῖο συνάντεια ἔχει χρῶμα ὑποπράσινο.

Ὄχι σπάνια τὰ πτύελα παρουσιάζουν ἴχνη αἵματος καὶ πολλὲς φορὲς εἶναι δυνατὸν νὰ παρουσιασθῆ μία ἀληθινὴ αἱμόπτυσις χωρὶς νὰ φταίη γι' αὐτὴν ὁ βάκιλλος τοῦ Κώχ, δηλαδὴ τῆς φυματιώσεως

Ἡ διάγνωσις ἡ ὁποία συχνὰ εἶναι κάπως δύσκολη βασίζεται κατ' ἀβάσιν στὴν ἀκτινογραφικὴ ἐξέτασι καὶ, συγκεκριμένα στὴν βρογχογραφία. Δηλαδὴ στὴν ἀκτινογραφιάτων βρόγχων ἡ ὁποία πραγματοποιεῖται ἀφοῦ προηγουμένως γίνη στὴν τραχεῖα ἐνστάλαξις μιᾶς ἰωδιούχου ἐλαιώδους οὐσίας ἡ ὁποία εἶναι ἀδιαφανὴς στὶς ἀκτῖνες.

Οἱ βρογχεκτασίες τότε εἶναι ὁρατὲς ὑπὸ μορφὴν κυλινδρικῶν διατάσεων ποὺ μοιάζουν μὲ ἀμπούλες ἢ μὲ δάκτυλα γαντιοῦ καὶ εἶναι πιὸ πολλὲς στὸ ὕψος τῶν τελικῶν βρογχιδίων.

Ἡ ἐξέλιξις τῆς παθήσεως εἶναι ἐν μέρει συνδεδεμένη πρὸς τὴν ἐξέλιξι τῆς ἀοχικῆς παθήσεως ἡ ὁποία ἦταν τὸ αἴτιο.

Συνήθως ἡ γενικὴ κατάστασις παραμένει γιὰ ἀρκετὰ μακρὸ διάστημα ἱκανοποιητικὴ καὶ ὁ πυρετὸς μένει χαμηλός, ἐκτὸς ἀπὸ μερικοὺς χειμωνιάτικους παροξυσμοὺς

Μετὰ ἀπὸ μερικὰ χρόνια ὅμως καὶ συχνὰ ἔπειτα ἀπὸ πολλὰ χρόνια οἱ περίοδοι ἠρεμίας γίνονται περισσότερο σπάνιες.

Ὁ ἀρρωστος εἶναι ὅλο καὶ πιὸ συχνὰ περισσότερο λαχανιασμένος ἡ ὄψις του παρουσιάζεται ἀησυχητικὴ καὶ τόχρῶμα του γαιῶδες καὶ τὰ δάκτυλά του μοιάζουν μὲ πλῆκτρα τυμπάνου.

ΜΙΚΡΑΙ ΑΓΓΕΛΙΑΙ

ΖΗΤΟΥΝΤΑΙ

ΑΝΘΟΚΟΜΟΣ εἰδικευμένος ἐξ Ἀθηνῶν ζητεῖ ἐργασίαν εἰς ἀνθοκήπιον ἢ θερμοκήπιον Πληροφορίαι κ. Παπαδάκην τηλ. 282-625.

ΖΗΤΕΙΤΑΙ οἰκιακὴ βοηθὸς μισθὸς δρχ. 2000. Πληροφορίαι τηλ. 285.144 καὶ 284.490.

ΖΗΤΕΙΤΑΙ πεπειραμένη ἀδελφή, διὰ τὴν κλινικὴν «ΠΑΝΑΓΙΑ». Ὁκτάωρος ἐργασία μισθὸς ἱκανοποιητικός. Πληροφορίαι τηλ. 283-260.

ΟΡΝΙΘΟΤΡΟΦΕΙΟΝ ζητεῖ δύο οἰκογένειες. Ἡ ἐπιχείρησις διαθέτει καὶ χῶρον στεγάσεως διά μόνιμον κατοικίαν Ἐπίσης ζητεῖ ὁδηγόν μοτοσυκλέττας καὶ ὁδηγόν τρικύκλου. Πληροφορίαι τηλ. 286-981.

ΖΗΤΟΥΝΤΑΙ πρὸς ἀγοράν τοῖς μετρητοῖς 3 διαμερίσματα εἰς πολυκατοικίαν ἢ διπλοκατοικία δυναμένη νὰ δεχθῆ καὶ τρίτον ὄροφον ἀξίας μέχρι ποσοῦ δραχ. 1.200.000 Πληροφορίαι τηλ. 222-163

Παρὰ τῆς Ἑταιρίας «Πλεκτάμ» Συρματουργία Κρήτης ζητεῖται δεσποινὶς ἀποφ. Ἐμπορικῆς Σχολῆς μὲ προϋπηρεσίαν ὡς βοηθὸς λογιστοῦ. Πληροφορίαι τηλέφωνο. 280 748.

ΑΠΩΛΕΣΘΗ πορτοφόλιον περιέχον ἄδεια ὁδηγοῦ αὐτοκινήτου Ἀστυνομικὴν ταυτότητα διάφορα ἄλλα χαρτιὰ καὶ 700 δραχμάς. Παρακαλεῖται ὁ εὑρὼν ὅπως κρατήση τὰ χρήματα καὶ νὰ ἐπιστρέψη τὸ πορτοφόλι εἰδοποιῶν εἰς τὸ τηλ. 289806 Μηχανουργεῖον Μεφσοὺτ Σπυρίδωνος.

1—5

ΖΗΤΕΙΤΑΙ οἰκιακὴ βοηθὸς παρ' οἰκογενείας μεθ' ἑνὸς τέκνου. Τηλ. 285-310 καὶ 283-838.

ΖΗΤΕΙΤΑΙ ἄτομον ἡλικιωμένον ἄνδρας ἢ γυναῖκα διὰ πτηνοτροφεῖον (προτιμᾶται συνταξιοῦχος). Πληροφορίαι τηλ. 289067

ΠΩΛΟΥΝΤΑΙ

ΠΩΛΕΙΤΑΙ εἰς Ἱεράπετραν ἔκτασις κατάλληλος διὰ τομὲ τοκαλλιέργειαν μὲ 40 ἐλαιὲ δενδρα περίπου μὲ ἄφθονο νερὸ πρὸς ἐκμετάλλευσιν. Πληρ. παρ ἡμῖν τηλ. 282625 καὶ 281634

ΜΕΓΑΛΗ Εὐκαιρία! Πωλεῖται ἐπαγγελματικὸν ψυγεῖον σύνθετον μὲ εἰδικὴν κατάψυξιν Πληροφορίαι τηλ. 282-735.

1—10

ΠΩΛΕΙΤΑΙ αὐτοκίνητον φορτηγὸν ½ τόννου Φόρντ Τάουνους 17 Μ μὲ ἄδει ἀεμπορικὴν σὲ τιμὴν εὐκαιρίας. Πληροφορίαι τηλ. 289-614.

ΠΩΛΟΥΝΤΑΙ οἰκόπεδα εἰς Ἁγίαν Πελαγίαν. Πληροφορίαι κ. Ἐλένην Βασιλογαμβράκη ὁδὸς Μαρογιώργη 28 (πλησίον ἐφημερίδος ΠΑΤΡΙΣ)

ΠΩΛΕΙΤΑΙ οἰκόπεδον εἰς Ἅγιον Ἰωάννην εἰς ἐξαιρετικὴν θέσιν ἐκτάσεως 2000 χιλ μέτρων ἢ 1000 μέτρων. Πληροφορίαι τηλ. 282-033.

1—25

ΠΩΛΕΙΤΑΙ οἰκία ἡμιτελὴς ἐπὶ τῆς ὁδοῦ Βρυούλων Πληροφορίαι κ. Παντελὴν Σάλιαρην Λεωφόρος Ἰωνίας 158 τηλ. 285-059.

1—20

ΕΝΟΙΚΙΑΖΕΤΑΙ δωμάτιο ἐπιπλωμένο. Πληροφορίαι τηλ. 282-870.

ΠΩΛΟΥΝΤΑΙ ΔΙΑΜΕΡΙΣΜΑΤΑ πολυτελῆ 3 καὶ 4 δωματίων εἰς γωνιακὴν πολυκατοικίαν ἐπὶ ὁδοῦ πλάτους 24.00 μ. εἰς Μασταμπᾶ. Ἅπαντα τὰ κύρια δωμάτια εἰς πρόσοψιν.

Πληροφορίαι ΝΙΚ. ΣΕΡΠΕΤΣΙΔΑΚΗΣ Πολιτ. Μηχανικός τηλ. 283.695.

Ὁ Στυλ. Ἐμμ. Ἀνδρουλάκης Ἰατρὸς Παθολόγος. Δέχεται εἰς τὸ Ἰατρεῖον του ἐπὶ τῆς ὁδοῦ Ζωγράφου 5 (Μέγαρον Περιφερειακῆς Διοικήσεως Κρήτης 5ος ὄροφος) παρὰ τῇ πλατεία Δασκαλογιάννη. Ἐξυπηρέτησις δι' Ἀσανσὲρ τηλέφ. 282-194.

ΖΗΤΟΥΝΤΑΙ ἀδελφαὶ νοσοκόμοι, εἰς τὴν Κλινικὴν «Μεγαλόχαρη». 8ωρος ὑπηρεσία, μισθὸς ἱκανοποιητικός.

Πληροφορίαι τηλ. 283.480.

ΠΑΣΧΑΛΙΝΕΣ ΚΑΡΤΕΣ

Ἐπίσης μεγάλη ποικιλία πυροτεχνημάτων καὶ διαφόρων εἰδῶν τοῦ Πάσχα.

ΔΗΜ. ΜΠΑΛΤΖΑΚΗ

Ὁδὸς 1866

Ἔναντι καφφεκοπτείου Τσιχλάκη (ψαράδικα)

ΕΝΟΙΚΙΑΖΟΝΤΑΙ

ΕΝΟΙΚΙΑΖΕΤΑΙ ἐπὶ τῆς ὁδοῦ Ἔβανς, ἔναντι Β' Δημοσίου Ταμείου καὶ ἐπὶ τοῦ Αου ὀρόφου τῆς οἰκοδομῆς Δ. Ψυλλάκη γωνιαῖον εὐρύχωρον γραφεῖον κατάλληλον δι' ἐπαγγελματικὴν στέγην. Πληροφορίαι παρὰ τοῦ κ. Θωμᾶ Ψυλλάκη δικηγόρου τηλ. 283-175.

ΕΝΟΙΚΙΑΖΕΤΑΙ ἐπιπλωμένον μικρὸν ἀνεξάρτητον διαμέρισμα, ἀποτελούμενον ἀπὸ ἕνα δωμάτιον χωλ κουζίνα λουτρὸ κείμενον πλησίον Ἐνώσεως Σουλτανοπαραγωγῶν. Πληροφορίαι τηλ. 286-432 καὶ 285-634.

ΕΝΟΙΚΙΑΖΕΤΑΙ διαμέρισμα ἑνὸς δωματίου κουζίνας καὶ λουτροῦ κείμενον πλησίον Χανιώπορτας. Πληροφορίαι τηλέφ. 286-432 καὶ 285-634.

ΕΝΟΙΚΙΑΖΕΤΑΙ ἡμιϋπόγειον ἐκτάσεως ἑκατὸν τετρ. μέτρων κείμενον ἄνωθεν Γυμναστηρίου πλησίον (Σινὲ Στάδιον) κατάλληλον δι' ἐργαστήριον ἀγγειοπλαστικῆς ἢ γυψίνων. Ἐντὸς αὐτοῦ ὑπάρχουν ἐγκαταστάσεις ἀγγειοπλαστικῆς καὶ καμίνι. Πληροφορίαι τηλ. 285-634 καὶ 285-307.

ΕΝΟΙΚΙΑΖΕΤΑΙ διαμέρισμα ἀποτελούμενον ἀπὸ δύο ὑπνοδωμάτια κουζίνα λουτρὸ καὶ λοιποὺς βοηθητικοὺς χώρους

Ἐπίσης δωμάτια ἀνεξάρτητα μετὰ λουτροῦ δι' ἐργένηδες ἔναντι δημοτικοῦ σχολείου Μαστραμπᾶ. Πληροφορίαι τηλ. 286-935.

Ἐνοικιάζονται πολυτελοῦς κατασκευῆς γραφεῖα καὶ καταστήματα εἰς τὸ ἰσόγειον καὶ ὑπόγειον τοῦ μεγάρου τῆς περιφερειακῆς διοικήσεως Κρήτης (πλατεῖα Δασκαλογιάννη). Πληροφ. τηλ. 282194

ΕΝΟΙΚΙΑΖΕΤΑΙ ἐπὶ τῆς ὁδοῦ Ἀϊνικολιώτη 9 (Χανίων Πόρτα) 1ος Ὄροφος διαμέρισμα 5 κυρίων δωματίων μετὰ βοηθητικῶν χώρων κατάλληλον δι' πολυμελῆ οἰκογένειαν. Πληροφορίαι τηλ. 285-188.

1—15

ΕΝΟΙΚΙΑΖΕΤΑΙ ἰσόγειον κατάστημα ἐκτάσεως 80 τ.μ. μετ' ἀπαταρίου ἐκτάσεως 40 τ.μ. ἐπὶ τῆς ὁδοῦ Κόσμων Ἡρακλείου, κατάλληλον δι' οἱανδήποτε χρῆσιν. Πληροφορίαι Στυλιανὸν Μαυράκην δικηγόρον τηλ. 283-325 καὶ 286-247

1—6

ΑΝΕΞΑΡΤΗΤΟ δωμάτιο δι' ἐργένην μὲ λουτρὸ θερμοσίφωνο καὶ θυροτηλέφωνο εἰς τὸν 3ον ὄροφον ἐνοικιάζεται. Πληροφορίαι τηλ. 285-551.

ΕΝΟΙΚΙΑΖΟΝΤΑΙ δύο γραφεῖα κατάλληλα διὰ δικηγόρους, ἰατρεῖα κλπ. ἐπὶ νεοδμήτου οἰκοδομῆς εἰς τὴν ὁδὸν Δαιδάλου (ἀρχή). Πληροφορίαι τηλέφ. 284-225.

1—25

ΕΝΟΙΚΙΑΖΕΤΑΙ οἰκία ἐκ 3 κυρίων δωματίων χωλ κουζίνας μεγάλο διάδρομο λουτροκαμπινὲ ἐπὶ τῆς ὁδοῦ Μηνᾶ Γεωργιάδου. Πληροφορίαι τηλ. 286-424.

1—6

ΕΝΟΙΚΙΑΖΕΤΑΙ οἰκία λούξ ἐκ τεσσάρων κυρίων δωματίων Πάροδος Λεωφ. Ἰωνίας, παρὰ τὴν Ἁγ.Σοφίαν Τηλ. 288-444 καὶ 283-838.

ΕΝΟΙΚΙΑΖΕΤΑΙ ἰσόγειον διαμέρισμα γωνιαῖον, πολυτελοῦς κατασκευῆς ἐκ τεσσάρων κυρίων δωματίων κουζίνας μεγάλης καὶ λουτροῦ μὲ καλοριφὲρ εἰς τὴν γωνίαν τῶν ὁδῶν Ραφτοπούλου καὶ Κατσουλῆ πλησίον Λεωφ. Ἀκαδημίας. Πληροφορίαι εἰς ἀνώγειον καὶ τηλ. 282-105

ΕΝΟΙΚΙΑΖΕΤΑΙ νεόδμητον καὶ πολὺ εὐρύχωρον κατάστημα (120 τ.μ.) ἔναντι μηχανολογικοῦ γραφείου ἐπὶ Λεωφόρου Ἐθνικῆς Ἀντιστάσεως. Πληροφορίαι τηλ. 289518

1—5

ΕΝΟΙΚΙΑΖΕΤΑΙ ἀνώγειον διαμέρισμα ἀποτελούμενον ἐκ 3 δωματίων χωλ κουζίνας λουτροῦ κείμενον παραπλεύρως Ἱεροῦ ναοῦ Μιχ. Ἀρχαγγέλου. Πληροφορίαι τηλ. 283-597 καὶ 285-634.

ΕΝΟΙΚΙΑΖΕΤΑΙ ἰσόγειον διαμέρισμα ἐκ τριῶν κυρίων δωματίων μετὰ κουζίνας λουτροκαμπινὲ κλπ. βοηθητικῶν χώρων Ἀρχιεπισκόπου Μακαρίου 30 παραπλεύρως Ξενοδοχείου Μίνως. Πληροφορίαι ἐντός.

1—5

ΕΝΟΙΚΙΑΖΕΤΑΙ καινουργὴς καὶ πολὺ ἄνετος οἰκία, ὄπισθεν κινηματογράφου «Κάστρο», ὁδὸς Ρόδων 6. Πληροφορίαι τηλ. 289-518.

1—5

ΕΝΟΙΚΙΑΖΕΤΑΙ διαμέρισμα 2 δωματίων 2ος ὄροφος ὁδὸς Μιχελιδάκη 17 ἰδιοκτησίας Μύρωνος Παπαδάκη Πληροφορίαι Π. Πετρουβάκης Μιχελιδάκη 17 τηλ. 282-387 καὶ 285-264.

ΕΠΑΓΓΕΛΜΑΤΙΚΗ ΣΤΕΓΗ Εἰς κεντρικὴν νεόδμητον οἰκοδομὴν πολυτελοῦς κατασκευῆς τεσσάρων ὀρόφων μὲ κεντρικὴν θέρμανσιν ΕΝΟΙΚΙΑΖΟΝΤΑΙ γραφεῖα, ὄροφοι ἢ ἐξ ὅλου κλήρου. Πληροφορίαι τηλέφ. 286-286.

1—10

ΜΕΤΑΦΟΡΑ ΙΑΤΡΕΙΟΥ

Τὸ Ἰατρεῖον ΓΕΩΡΓΙΟΥ ΕΜΜ. ΧΑΛΚΙΑΔΑΚΗ Νευρολόγου - Ψυχιάτρου Μετεφέρθη ἀπὸ 1ης Νοεμβρίου 1969 ἐκ τῆς κλινικῆς «Ἅγ. Μηνᾶς» εἰς τὴν ὁδὸν Δαιδάλου 18(ὄπισθεν κινηματογράφου «Ἀπόλλων»). Εἰς τὸ νέον ἰατρεῖον ὁ ἰατρὸς θὰ δέχεται καθ' ἑκάστην ἀπό 8,30 π.μ. ἕως 1 μ.μ. καὶ ἀπὸ 4 μέχρι 8 μ.μ. τηλ. 89669.

ΑΝΤΡΕ ΚΛΑΡΙΣ

ΤΟ ΚΡΥΣΤΑΛΛΙΝΟ ΜΑΤΙ

43ον

—Ἐμπρός Πρασβίλ. Τί; Μὰ ὄχι φίλε μου, δὲν σὲ κοροϊδεύω Θὰ βρῆς τὸν Λατοὺρ ἐδῶ ἀντίκρυ μου, μέσα στὸ γραφεῖο μου. Τὸν Λατοὺρ ποὺ μ' ἐνοχλεῖ ὅπως καὶ τόσοι ἄλλοι. Ὠ! ἕνας πιὸ πολὺ ἢ ἕνας λιγώτερος ἀδιαφορῶ. Ναὶ ἀλλ' αὐτὸς εἶναι καὶ ἀδιάκριτος Γι' αὐτὸ προστρέχω στὴν φιλία σου. Σὲ ἱκετεύω ἀπάλλαξέ με ἀπὸ αὐτὸ τὸ ὑποκείμενο. Μὲ ἔξη χωροφύλακες καὶ μὲ τοὺς δύο αὐτοὺς ποὺ τρυγονᾶνε ἔξω ἀπὸ τὸ σπίτι μου, θὰ κάνης καλὰ τὴ δουλειά σου. Ἀλήθεια ὅταν ἔλθη ἀνέβα στὸ τρίτο πάτωμα καὶ τσάκωσε τὴν μαγείρισσά μου. Εἶναι ἡ περίφημος Βιτώρια. Ξέρεις; Ἡ παραμάνα τοῦ σενιὸρ Λατοὺρ. Καὶ ὕστερα ἄκου καὶ κάτι ἄλλο. Πές ὅτι δὲν σ' ἀγαπῶ! Στεῖλε ἕνα μικρὸ ἀπόσπασμα στὴν ὁδὸν Σατωβριάνδου γωνία Μπαλζάκ. Ἐκεῖ κατοικεῖ ὁ ἠθικὸς μαζῆρως Λατοὺρ, ὑπὸ τὸ ὄνομα Μισὲλ Μπωμόν. Κατάλαβες; Καὶ τώρα, κουνήσου. Ἐμπρός!

Ὅταν ὁ Ντυμπρὲκ ἔστρεψε τὸ κεφάλι ὁ Λατοὺρ ἐστέκετο ὄρθιος μ' τὶς γροθιὲς σφικτὰ κλεισμένες.

Μολονότι ἄκουε μὲ εἰλικρινὴ θαυμασμὸν τὴν συνέχειαν τῆς τηλεφωνικῆς συνομιλίας καὶ κατεπλήσσετο ἀπὸ τὰς ἀποκαλύψεις τοῦ Ντυμπρὲκ σχετικῶς μὲ τὴν Βιτώρια καὶ τὴν κατοικίαν του τῆς ὁδοῦ Σατωβριάνδου, ἔνοιωσε τὸν ἑαυτόν του τρομερὰ ἐξευτελισμένον.

Ἐσκέφθη ὅτι ἔπρεπε νὰ ἐγκαταλείψη ἀμέσως τὸν ρόλον τοῦ ἰατροῦ τοῦ Σαὶν Ζερμαίν καὶ ν' ἀλλάξη τὸν τρόπον τῆς ἐνεργείας του. Κυρίως ὅμως ἔπρεπε νὰ συγκρατήση τὰ νεῦρα του καὶ νὰ μὴ ἐπιτρέψη τοῦ Ντυμπρὲκ. Ἄλλωστε κερδίζομε καὶ χρόνο. Ἂν ἄφηνα τὸν ἰατροδικαστὴ Βέρν νὰ μιλήδεν θὰ μᾶς ἔφθανε δύο ὧρες ἐνῶ ὁ Λατοὺρ σὲ τριάντα λεπτάδα τὰ ἀποκαλύψη ὅλα. ἐὰν δὲν θέλη νὰ συλληφθῆ ἀπὸ τὴν ἀστυνομία τόσον αὐτός ὅσον καὶ οἱ συνένοχοί του. Λοιπὸν ἐντὸς τριάντα λεπτῶν θὰ τὰ πῆς ὅλα πρὶν σὲ προλάβη ἡ τσιμπίδα τοῦ Πρασβίλ. Τέλος πάντων φίλε μου, δὲν ἔχεις τύχη μὲ τὸν κ. Ντυμπρέκ. Θυμάσαι καὶ τὴν ἄλλη φορὰ ποὺ σὲ ἀνεκάλυψα πίσω ἀπὸ τὴν κουρτίνα; Ἤθαρρεῖς πῶς δὲν κατάλαβα ὅτι εἶσαι σύ;

Ὁ Λατοὺρ δὲν ἔκαμε τὴν παραμικρὰ κίνησι. Ἡ μόνη λύσις σ' αὐτὴν τὴν περίστασι ἦταν νὰ στραγγαλίση τὸν ἀντίπαλόν του. Ἀλλὰ τὸ φρονιμώτερον ἦτο νὰ ὑπομείνη τοὺς σαρκασμούς του, ποὺ ἔπεφταν ἀπάνω του σὰν ραβδισμοί.

Ἦτο ἡ δευτέρα φορὰ μέσα εἰς τὸ ἴδιο δωμάτιον καὶ ὑπὸ ἀναλόγους συνθήκας ποὺ ὑφίστατο τοὺς ἐξευτελισμοὺς τοῦ Ντυμπρὲκ χωρὶς νὰ τοῦ ἐπιτρέπεται νὰ σηκώση κεφάλι. Ἡ λογική τοῦ ἐπέβαλε σιωπὴ καὶ ἀταραξία.

—Ἔ, λοιπὸν κ. Λατοὺρ ἐσυλλάβισεν ὁ δουλευτὴς σὲ βλέπω στενοχωρημένον. Ἐνόμιζες ὅτι πίσω ἀπὸ τὰ δίπλα γυαλιὰ τὰ μάτια μου εἶναι τυφλά; Δὲν θέλω νὰ πῶ ὅτι ἐμάντευσα ἀμέσως τὸν Λατοὺρ πίσω ἀπὸ τὸν ἄγνωστον τόν κρυμμένον στὴν κουρτίνα, ἢ πίσω ἀπὸ τὸν κύριον, ποὺ ἦλθε νὰ μ' ἐνοχλήση στὸ θεωρεῖον τοῦ θεάτρου. Ὄχι. Ἐνοχλήθηκα πολὺ ἕως ὅτου τὸν ἀνακαλύψω. Ἔβλεπα καλὰ ὅτι μεταξὺ ἀστυνομίας καὶκ.Μέργκυ ὑπῆρχε κάποιος τρίτος. Λοιπὸν σιγὰ-σιγὰ ἀπὸ κάτι μισόλογα τῆς θυρωροῦ καὶἀπόκάτι κινήσεις τῆς μαγείρισσας ἄρχισα νὰ καταλαβαίνω τὶ συμβαίνει. Αἴφνης εἶδα καθαρὰ τὰ πάντα προχθὲς τὴν νύχτα. Μολονότι κοιμισμένος ἄκουσα θόρυβο στὸ σπίτι. Κατώρθωσα νὰ μάθωλε πτωμερῶς τί συνέβη. Ἠκολούθησα τὰ ἴχνη τῆς κ. Μέργκυμέχρι τῆς ὁδοῦ Σατωβριάνδου καὶ ἐκεῖθεν ὡς τὸ Σαὶν Ζερμαίν. Καὶ κατόπιν ἐσυσχέτισα τὰ γεγονότα μὲ τὴν κλοπὴ τῆς βίλλας μου, μὲ τὴν σύλληψιτοῦ Τζίμυ μὲ τὴν ἀπόφευκτον συνεννόησιν τῆς δυστυχισμένης μητέρας μετὰ τοῦ ἀρχηγοῦ τῆς συμμορίας, μὲ ἑτὴν γρηᾶ παραμάνα ποὺ ἐγκατεστάθη σπίτι μου ὡς μαγείρισσα, τὸ ἔμπαιβγα ὅλων ἐκείνων τῶν ἀνθρώπων ἀπὸ τὶ σπόρτες ἢ ἀπὸτὰ παράθυρα τοῦ σπιτιοῦ μου, εἶχα πλέον κατατοπισθῆ. Ὁ Λατοὺρ στριφογύριζε στὸ ἄνθογυάλι μὲ τὰ ρόδα. Τὸ ἄρωματῶν «εἴκοσι ἑπτά» τὸν ἐτραβοῦσε. Ἀπέμενε πλέον νὰ δεχθῶ τὴν ἐπίσκεψίν του. Ἡ ὥρα ἔφθασε Καλῶς ὡρίσατε κ. Λατοὺρ.

(Συνεχίζεται)

ΒΑΝΝΙΑΣ ΓΙΓΟΥΡΤΣΗΣ

Πτυχιοῦχος Φυσιοθεραπευτῆς τῆς ἐν Düsseldorf Δ. Γερμανίας Πανεπιστημιακῆς Κλινικῆς Staad. Kranken Anstalten Düsseldorf, εἰδικῶς ἐκπαιδευθεὶς διὰ παθήσεις τῆς σπονδυλικῆς στήλης (Σπονδυλαρθρίτης δυσκοπάθειαι κ.λ.π.). Δέχεται εἰς τὸ ἐπὶ τῆς ὁδοῦ Ἀβέρωφ 1 καὶ Μανουσογιάννη ἐργαστήριόν του καθημερινῶς καὶ ἀπὸ ὥραν 8—13 καὶ 16—20 τηλέφ. 89809.

ΙΩΑΝΝΗΣ ΧΡ. ΣΜΠΟΚΟΣ

ΧΕΙΡΟΥΡΓΟΣ

Δέχεται καὶ χειρουργεῖ εἰς τὴν πλήρως ἀνακαινισθεῖσαν Κλινικὴν «ΑΓ. ΠΑΝΤΕΛΕΗΜΩΝ» (Ι.Ν. Μπαλτζάκη) — ὁδὸς Σουμερλῆ 2 ἀναλαβὼν τὴν ἐπιστημονικὴν διεύθυνσιν ταύτης

Τηλέφωνα Κλινικῆς 283056 Οἰκίας 286108

KRISSPAY 333

Βερνίκι διαφορετικὸ ἀπὸ τὰ συνήθη

Γιαλίζει-Καθαρίζει-Δέν γλυστρᾶ-Πυρασφαλὲς-Μακρὰς διαρκείας

ΜΩΣΑΪΚΑ Καινουργῆ
ΕΙΔΙΚΟΤΗΣ ΜΑΡΜΑΡΑ Παλαιά
ΞΥΛΙΝΑ-ΠΑΤΩΜΑΤΑ

ΠΩΛΗΣΙΣ ΧΟΝΔΡΙΚΗ-ΛΙΑΝΙΚΗ

Εἰδικαὶ τιμαὶ-Διὰ Ξενοδοχεῖα καὶ Πολυκατοικίας.

Ἀποκλειστικὸς Εἰσαγωγεὺς

ΣΤΥΛ. ΒΟΓΙΑΤΖΑΚΗΣ

Τηλ. 283-181 ΗΡΑΚΛΕΙΟΝ

«ΙΠΠΟΚΡΑΤΕΙΟΝ ΘΕΡΑΠΕΥΤΗΡΙΟΝ»

ΣΥΓΧΡΟΝΟΣ ΓΕΝΙΚΗ ΚΛΙΝΙΚΗ

Τηλ. 281-951 καὶ 281-952 ὁδὸς Ἀποκορώνου καὶ 1770

ΤΜΗΜΑΤΑ

ΧΕΙΡΟΥΡΓΙΚΟΝ: Δρ Βασίλ. Πουλιανάκης Δρ Κ. Γοροφαλάκης
ΠΑΘΟΛΟΓΙΚΟΝ: Δ Ξεκαρδάκης
ΚΑΡΔΙΟΛΟΓΙΚΟΝ: Ε Μαλλιαράκης
ΟΥΡΟΛΟΓΙΚΟΝ: Θωμᾶς Βαρουχάκης
ΟΡΘΟΠΕΔΙΚΟΝ: Δρ. Θ Χανιώτης

ΕΡΓΑΣΤΗΡΙΑ

ΜΙΚΡΟΒΙΟΛΟΓΙΚΟΝ: Ἡ Μακρῆς
ΑΚΤΙΝΟΛΟΓΙΚΟΝ: Γ. Μαρινάκης
ΦΥΣΙΟΘΕΡΑΠΕΥΤΗΡΙΟΝ Διευθυντὴς: Θ. Χανιώτης
Φυσιοθεραπευτὴς: Π. Μυριοκεφαλιτάκης

Ἡ Κλινικὴ διαθέτει κλίνας ὅλων τῶν θέσεων καὶ Πολυτελείας.

Ο κ. ΣΤΕΛΙΟΣ ΟΡΦΑΝΟΥΔΑΚΗΣ

ΟΔΟΝΤΙΑΤΡΟΣ

Ἐγκατεστάθη εἰς τὸ νέον ἰατρεῖον του μὲ καινουργῆ, σύγχρονον ἐξοπλισμὸν, ἐπὶ τῆς πλατείας Κορνάρου (Βαλιδὲ Τζαμὶ) καὶ εἰς τὸν 3ον ὄροφον τῆς πολυκατοικίας Γιαλεράκη.

Ἐξυπηρέτησις μὲ ἀσανσὲρ. Τηλέφωνον 283570.

Κ. Ν. ΤΣΑΓΚΑΡΑΚΗΣ ΔΙΑΔΟΧΟΣ Ο.Ε.

Πλατεῖα Ἐλ. Βενιζέλου Τηλ. 282553

ΤΗΛΕΟΡΑΣΕΙΣ ΦΙΛΙΠΣ ΤΕΛΕΦΟΥΝΚΕΝ ΕΓΓΕΡΙ.

Μαγνητόφωνα φορητὰ ἐπιτραπέζια αὐτοκινήτων. Στερεοφωνικὰ συγκροτήματα ἠχεῖα ἐνισχυταὶ HI—FI. Μικροφωνικαὶ ἐγκαταστάσεις καὶ ἠλεκτρικαί. Πλυντήρια, ψυγεῖα, κουζίνες, συσκευές, σκεύη. Φωτιστικὰ πολυτελείας ἠλεκτρ. εἴδη μοτὲρ — ἀντλίαι. Ξυριστικαὶ μηχαναί ΦΙΛΙΠΣ, BRAOUM, CALOR καὶ ἀνταλλακτικά. Ὡρολόγια ΤΙΜΕΧ ἀνδρικά, γυναικεῖα, παιδικά, ἠλεκτρικά, χειρὸς καὶ τοίχου. Ἀκουστικὰ Βαρηκοΐας μπαταρίαι—Σέρβις. Κεραῖαι T.V. Ἐνισχυταὶ, ἐξαρτήματα.

ΥΠΕΥΘΥΝΟΣ ΕΡΓΑΣΙΑ ΑΔΕΙΑ ΓΕΝΙΚΗ ΑΠΕΡΙΟΡΙΣΤΟΣ

ΤΙΜΑΙ ΕΚΤΟΣ ΣΥΝΑΓΩΝΙΣΜΟΥ

ΠΩΛΗΣΕΙΣ: Μετρητοῖς μὲ εὐκολίας καὶ μέσω Τραπέζης

Κ. Ν. ΤΣΑΓΚΑΡΑΚΗΣ ΔΙΑΔΟΧΟΣ Ο. Ε.

Πλατεῖα Ἐλ. Βενιζέλου Τηλ. 282553

**ΓΕΡΑΝΟΙ ΠΕΡ

ΦΗΜΑΙ ΟΤΙ Ο ΣΑΛΟΥΣΤΡΟ ΕΓΚΑΤΕΛΕΙΨΕ ΤΗΝ ΑΡΓΕΝΤΙΝΗΝ

Ἔχουν συλληφθῆ 5 ἀπαγωγεῖς

ΜΠΟΥΕΝΟΣ Α'Ι'ΡΕΣ 4 (ΑΠΕ) Ὁ κ. Ὄμπερνταν Σαλοῦστρο γενικός διευθυντής τῆς ΦΙΑΤ εἰς τὴν Ἀργεντινὴν, ὁ ὁποῖος ἀπῆχθη ὑπό Τροτσκιστικῆς ἀνατρεπτικῆς ὀργανώσεως, ἔχει ἐγκαταλείψει τὴν χώραν καὶ εὑρίσκεται νῦν εἰς τὴν Οὐρουγουάην ἢ τὴν Βολιβίαν.

Μετέδωσεν ὁ Ραδιοφωνικός Σταθμός ΝτέλΠλάτα τοῦ Μπουένος Ἄϊρες, ἀπηχῶν τάς ἐπιμόνους φήμας, αἱ ὁποῖαι ἐκυκλοφόρουν χθές εἰς τὴν πρωτεύουσαν περὶ τῆς ἀπελευθερώσεως τοῦ Ἰταλοῦ Βιομηχάνου ὑπό τῶν ἀπαγωγέων του.

Πέντε ἐκ τῶν δέκα ἀνταρτῶν, οἱ ὁποῖοι ἔλαβον ἐνεργόν μέρος εἰς τὴν ἀπαγωγὴν τοῦκ. Σαλοῦστρο ἔχουν ἤδη συλληφθῆ ὡς ἀνακοίνωσεν ἤδη ἡ ἀστυνομικὴ διεύθυνσις τοῦ Μπουένος Ἄϊρες ἡ ὁποία ἐν τούτοις δέν ἀπεκάλυψε τὰ ὀνόματάτων.

Ο ΔΙΧΑΣΜΟΣ

Συνέχεια ἐκ τῆς 1ης σελίδος

αμα τῆς καταστροφῆς. Συνεχεῖς αἰφνιδιασμοὶ καὶ συνεχεῖς μικρομάχες ἐκτός τῆς μάχης μὲ τοὺς σχηματισμοὺς τοῦ Β. Σ' Σ. μετὰ τὴν δική μας. Παρηκολουθήσαμεν τὴν καταιγιστικὴν βολὴν τοῦ Β' πεδινοῦ συντάγματος κατὰ τῶν ἱππέων καὶ τὴν ἀπεγνωσμένην διαφυγὴν των μέσα στὸ δάσος. Ἡ μεθα μακρυὰ ἀλλὰ σὲ ὀπτικόν ὁρίζοντα καὶ μὲ μεγάλην ἱκανοποίησιν βλέπομεν τὴν τιμωρίαν τῶν ἐπιδρομέων διότι διαισθανόμεθα ὅτι εἶναι οἱ ἴδιοι ποὺ ἐπετέθησαν καὶ σέ μᾶς. Τὴν νύκτα διανυκτερεύομεν κοντὰ στὰ σώματα Α καὶ Β ποὺ ἔχουν κοινόν καταυλισμόν.

Κατὰ τὴν 15ην Αὐγούστου ἡ στρατιὰ ἐξέδωκεν τὰς διαταγάς της πάλιν ἀπό τὴν Σμύρνην.

ΔΙΑΤΑΓΗ

Τὴν 9.50 πρὸς τὴν Μεραρχίαν ἱππικοῦ ὅπως: «Διὰ διαθεσίμου δυνάμεως ἐξασφαλίσει σιδηροδρομικὴν συγκοινωνίαν μέχρι Φιλαδελφείας ἔχουσα ὑπὸ τὰς διαταγάς της καὶ τὰς δυνάμεις τῆς Ἀν Γεν. Στρατ. Διοικήσεως ἤτοι τμήματα 63 συν) τος καὶ 3ον τάγμα σιδηροδρόμων»...

Ἄλλη διαταγὴ τῆς στρατιᾶς διατάσσει τὴν Δευτέραν μεραρχίαν νὰ ἀποτελέσῃ φραγμὸν διὰ τὴν προκάλυψιν τῆς Σμύρνης ὡς καὶ ἐκ τῆς θέσεώς της.

Ἡ μεραρχία αὕτη κατέχει τὴν περιοχὴν Σμύρνης Ἀϊδινίου.

(Συνεχίζεται)

ΤΑ ΕΡΓΑ ΤΗΣ ΛΟΓΓΙΑΣ

Δι' ἀποφάσεως τοῦ Νομάρχου Ἡρακλείου κ. Παπαδημητρίου ἐνεκρίθη ἡ μελέτη ἠλεκτρομηχανολογικῶν ἐργασιῶν μονώσεως δώματος καὶ ἐπιστρώσεως δαπέδων Ἐνετικῆς Λέσχης Λόγγια — προϋπολογισμοῦ δραχμ. 1.500.000.

Η ΚΙΝΗΣΙΣ ΤΗΣ ΑΓΟΡΑΣ ΜΑΣ

ΑΙ ΔΙΑΤΕΘΕΙΣΑΙ ΠΙΣΤΩΣΕΙΣ ΔΙΑ ΤΗΝ ΚΤΗΝΟΤΡΟΦΙΑΝ

Διά τὴν ἀνάπτυξιν καὶ βελτίωσιν τῆς Κτηνοτροφίας τῆς νήσου κατά τό λῆξαν ἔτος 1971 διετέθησαν ἐν συνόλῳ 10.519.200 δραχμαί,

Τό ποσόν τοῦτο διετέθη διά τὰ κάτωθι ἔργα:

1. Διά τὴν ἐπιδότησιν ἀρρένων ἀναπαραγωγῶν ζώων, τὴν τεχνητὴν γονιμοποίησιν ἀγελάδων καὶ προβάτων καὶ τόν ἔλεγχον ἀποδόσεων δραχμαί 1.192.400

2. Διά τὴν γενοτυπικὴν βελτίωσιν τοῦ Σφακιανοῦ Προβάτου δραχμαί 500.000

3. Διά βοοτροφικάς ἐκμεταλλεύσεις οἰκογενειακοῦ τύπου ἢ ἐπιχειρηματικῆς μορφῆς δραχμαὶ 400.000.

4. Διά τὴν δημιουργίαν, ἀποδεικτικῶν ἐκμεταλλεύσεων παχύνσεως ἀμνῶν καὶ προτύπων ἐκμεταλλεύσεων ἀναπαραγωγῆς δραχμαὶ 450.000.

5. Διά τὴν δημιουργίαν χειροτροφικῶν ἐκμεταλλεύσεων μικτῆς μορφῆς οἰκογενειακοῦ τύπου δραχμαί 3.925.000.

6. Διά τό πρόγραμμα βελτιώσεως βοσκοτόπων δραχμαί 2.500.000

7. Διά τὴν διατήρησιν ἀμνάδων καταλλήλων δι' ἀναπαραγωγὴν δραχμαί 1.800 καί

8. Δι' ἵδρυσιν κονικλοτροφικῶν μονάδων δρχ. 1.550.000.

ΧΟΡΗΓΗΣΙΣ ΑΔΕΙΩΝ

Ὑπό τῆς Ἐπιθεωρήσεως Βιομηχανίας Κρήτης ἐχορηγήθησαν κατά τόν λῆξαντα μῆνα Μάρτιον ὀκτὼ ἄδειαι ἐγκαταστάσεως καὶ λειτουργίας βιομηχανιῶν, ἀποθηκῶνἐκρηκτικῶν κλπ. εἰς τὴν Νῆσον προϋπολογισμοῦ ἐξοπλισμοῦ 1.950.000 δραχμῶν.

ΕΙΣΑΓΩΓΗ ΑΜΝΩΝ

Παρετάθη μέχρι καὶ τῆς 8 Ἀπριλίου 1972 ἡ προθεσμία ἐκτελωνισμοῦ τῶν εἰσαχθησομένων ποσοτήτων ἀμνῶν βάσει χορηγηθεισῶν ἀδειῶν.

Σχετικῶς ὑπό τοῦ ὑπουργείου Ἐθνικῆς Οἰκονομίας (κλάδος Ἐμπορίου) ἀπεστάλη πρός τὴν Ἐπιτροπὴν τοῦ πίνακος «Α» τό κατωτέρω ὑπ' ἀριθ. 2.638 ἔγγραφον «Ἐν συνεχείᾳ τοῦ κοινοποιηθέντος 23.188) 72 καὶ 26.381)72 ἡμετέρων γνωρίζομεν ὅτι παρατείνομεν τὴν προθεσμίαν ἐκτελωνισμοῦ ἀμνῶν μέχρι καὶ τῆς 8ης Ἀπριλίου 1972».

ΧΡΗΜΑΤΙΣΤΗΡΙΟΝ

ΚΛΕΙΣΙΜΟ 4 Ἀπριλίου 72

ΑΝΕΓΝΩΡΙΣΜΕΝΑ

ΔΑΝΕΙΑ ΕΙΣ ΣΥΝΑΛΛΑΓΜΑ		
1881—84		695
1887 Μονοπ.		525
1889 Παγ.		520
1890 Λαρισ.		650
1893 Κεφ.		645
1902 Σιδηρ.		520
1907 Ἀμυν.		126
1910		500
1914		754
1924		880
1924 Πρ.	$	7700
1925 Ὑδρεύσ.	$	12600
1928 Στ.	$	6600
1928 Παρ.	£	760
1928 Παρ.	£	765
1931 Παρ.	£	1000
Κτηματ. παρ.	£	275
1941 Λιπασ.	£	330
ΜΕΤΟΧΑΙ ΤΡΑΠΕΖΩΝ — ΑΣΦΑΛΕΙΩΝ		
Ἀττικῆς		565
Γενικῆς		2470
Ἐθνικῆς		14500
Ἑλλάδος		30700
Ἐμπ. Πίστ.		2270
Ἐμπορικῆς		1000
Πειραιῶς		430
Ἐπαγ. Πίστ.		2500
Κτηματικῆς		4500
Λαϊκῆς		2400
Ἀστήρ Ἀσφάλ.		3150
Ἐθν. Ἀσφαλ.		21500
ΜΕΤΟΧΑΙ ΕΤΑΙΡΙΩΝ		
ΒΙΣ		510
Βιομετάλ		1840
Διώρυγ.		615
Διαχειρ.		2500
ΕΗΣ		1010
Ἕτμα κοιν.		630
Ἕτμα Προν.		610
ΖΑΑΕ		530
Ἡρακλῆς		1310
Ἰζόλα Προν.		810
Ἱπποτούρ		390
Κατράντζος		470
Λαμπρόπουλοι		770
Λάμψα		1020
Λιπάσματα		4830
ΜΕΒΕΑ		400
Μουταλάσκη		355
Μύλοι Ἀγ. Γεωργ.		1160
Νηματεμπορική		670
Οἰνοπνευματ.		380
Οἴνων		540
Πατραϊκαὶ κοιναὶ		790
Πατραϊκὴ προν.		720
Τιτάν		3150
ΦΙΞ		690
Χρώματα		1540
Χαλκίδος		2220
Χαρτοπ.		285
ΧΑΛΥΨ		1300
ΔΑΝΕΙΑ ΕΙΣ ΔΡΑΧΜΑΣ		
ΔΕΗ		
1957 ΕΙΑ		151
1958		153
1959		148,50
1960		150,50
1961		149
1962		288,50
1964		296
1965		289,50
1966		297
1967		295
1968		291,50
1971		298,50
Λ.Δ.Ο.Α.		
1960 ΑΒΓ		147
1960 ΔΕ		151
1962 ΑΒΓ		307,50
1962 ΔΕ		312,50
1963 ΑΕ		477
1964 ΑΕ		485
1965 ΑΕ		473,50
1966 »		488
1967 »		490,50
1968 »		491,50
1969 »		489,50
1970 »		492
1971 »		496
1962 Ἑνοπ.		46,50
ΔΑΝΕΙΑ ΕΤΑΙΡΕΙΩΝ		
1969 Ἐπ.		473
2966 ΟΤΕ		293,50
1963 ΕΗΣ		145
1964 ΕΗΣ		144
1964 Πατ.		146
1970 Πατ.		610
1962 ΤΙΤΑΝ		146
ΛΙΡΑΙ		
Λίρα χρυσὴ Ἀγγλίας ἀγορὰ		366
πώλησις		372

Τὸ παρὸν Δελτίον συντάσεται μερίμνῃ τοῦ ἐν Ἡρακλείῳ καὶ ἐπὶ τῆς ὁδοῦ Κορωναίου 17 λειτουργοῦντος ὑποκ) ματος τοῦ Χρηματιστηριακοῦ Γραφείου Ἄλκη Γ. Κοτζάμπαση τηλ. 220.068. Ὑπεύθυνος Ὑποκατ) τος Ἡρακλείου ΕΥΑΓ. ΣΠΙΘΑΚΗΣ.

ΥΠΟ ΤΗΝ ΠΡΟΣΤΑΣΙΑΝ ΤΟΥ 7ου ΣΤΟΛΟΥ

Ἰσχυραί δυνάμεις τῆς Σαϊγκόν ἀνέλαβον μεγάλην ἀντεπίθεσιν

Ἀνεχαιτίσθη ἡ ἐπίθεσις τῶν Βιετκόγκ ἀλλ' ἀνασυντάσσονται αἱ δυνάμεις των

ΔΥΟ ΧΙΛΙΑΔΕΣ ΟΙ ΝΕΚΡΟΙ ΚΑΙ 40 ΑΡΜΑΤΑ ΜΑΧΗΣ

ΛΕΥΚΩΣΙΑ 4— Εἰς νότιον Βιετνάμ 20 000 κυβερνητικὰ στρατεύματα ἐξαπέλυσαν τὴν πρωΐαν μεγάλην ἀντεπίθεσιν ἐναντίον 3 μεραρχιῶν βορειοβιετναμικῶν στρατευμάτων αἱ ὁποῖαι εἰσέβαλον εἰς τὰς βορείους ἐπαρχίας τῆς χώρας

Τὰ κυβερνητικὰ στρατεύματα ὑποστηρίζονται ἀπὸ 5 ἀντιτορπιλλικὰ καὶ 4 ἀεροπλανοφόρα τοῦ 7ου Ἀμερικανικοῦ στόλου τὰ ὁποῖα διαθέτουν 275 ἀεροπλάνα. Ἡ ἀντεπίθεσις χαρακτηρίζεται ὡς ἡ μεγαλυτέρα συνδυασμένη ἐπιχείρησις ἐναντίον τῶν κομμουνιστῶν ἀπό τοῦ 1968 ὅτε οἱ βιετκόγκ εἶχον ἐξαπολύσει μεγάλας ἐπιθέσεις εἰς τό νότιον Βιετνάμ. Σκοπός τῆς ἀντεπιθέσεως εἶναι ἡ προστασία τῶν ἀκτῶν τῆς ἐπαρχίας Κουὰν Κρὶ τῆς ὁποίας ἡ πρωτεύουσα ἀπειλεῖται ἀπό τοὺς βορειοβιετναμίτας καὶ ἡ ναχαίτισις τῆς κομμουνιστικῆς προελάσεως πρὸς νότον.

Ὁ διοικητὴς τῶν νοτιοβιετναμικῶν στρατευμάτων τῶν βορείων ἐπαρχιῶν ἀντιστράτηγος Λάμ ἐδήλωσεν ὅτι ἡ εἰσβολὴ τῶν βορειοβιετναμιτῶν κατὰ μῆκος τῆς ἀποστρατιωτικοποιημένης ζώνης ἔχει ἀναχαιτισθῆ προσέθεσεν ὅμως ὅτι τὰ κομμουνιστικὰ στρατεύματα ἀνεφοδιάζονται καὶ ἀνασυντάσσονται. Οὗτος προσέθεσεν ὅτι κατὰ τὰς συνδυασμένας ἐπιχειρήσεις τῶν τελευταίων 6 ἡμερῶν ἐφονεύθησαν 2.000 βορειοβιετναμῖται στρατιῶται κατεστράφησαν δὲ 50 Σοβιετικῆς κατασκευῆς ἀμφίβια ἅρματα μάχης. Ἐπίσης εἶπεν ὅτι αἱ ἀπώλειαι τῶν νοτιοβιετναμικῶν στρατευμάτων ἦσαν2000νεκροὶ καὶ 700 τραυματίαι. Ὁ ἀντιστράτηγος Λάμ ἀνέφερεν ἐπίσης ὅτι ἡ βορεία ἀμυντικὴ γραμμὴ τῶν νοτιοβιετναμιτῶν πεζοναυτῶν ἐπί τοῦ ποταμοῦΝτόμ Χὰ ἐξακολουθεῖ νὰ ἀνθίσταται προσέθεσεν ὅμως ὅτι ἡ ζώνη μεταξὺ τῆς ἀποστρατιωτικοποιημένης ζώνης καὶ τοῦ ποταμοῦ ἡ ὁποία ἔχει πλάτος 10 μιλλίων εὑρίσκονται 40 ἕως 50.000 κομμουνιστικὰ στρατεύματα.

Ὁ ἐπί τοῦ τύπου ἐκπρόσωπος τοῦ Λευκοῦ Οἴκου κ. Μακλόσκυ ἐδήλωσεν πρός τοὺς δημοσιογράφους εἰς Οὐάσιγτων ὅτι αἱ Ἡνωμέναι Πολιτεῖαι παραμένουν πρόθυμοι νὰ διεξαγάγουν σοβαρὰς διαπραγματεύσεις μὲ τοὺς κομμουνιστάς εἰς Παρισίους διὰ τὴν εἰρήνευσιν εἰς Ἰνδοκίναν. Προσέθεσεν ὅμως ὅτι δὲν προτίθενται νὰ πράξουν τοῦτο ὑπὸ τὴν στρατιωτικὴν πίεσιν τοῦ βορείου Βιετνάμ.

Ἀμερικανοὶ ἐπίσημοι ἐδήλωσαν ἐπίσης ὅτι δὲν πρέπει κατ' ἀνάγκη νὰ ἀναμένεται σύντομος ἐπιστροφὴ εἰς Παρισίους τοῦ ἀρχηγοῦ τῆς Ἀμερικανικῆς ἀντιπροσωπείας εἰς τὰς συνομιλίας κ. Φόστερ ἕνεκα τῆς νέας ἐπιθέσεως τῶν κομμουνιστῶν εἰς νότιον Βιετνάμ.

ΠΝΟΜ ΠΕΝΧ 4 (ΑΠΕ — ΡΩΥΤΕΡ) — Ὁ πρίγκιψ Σισοβάθ Σοβαννάρεθ μέλος τῆς βασιλικῆς οἰκογενείας τῆς Καμπότζης ἐδολοφονήθη σήμερον κατόπιν ἐκρήξεως πλαστικῆς βόμβας ἡ ὁποία κατέστρεψε τὸ αὐτοκίνητον τοῦ ὁποίου ἐπέβαινε.

Ὁ πρίγκιψ Σιχοβάθ 53 ἐτῶν ἦτο μέλος τῆς πρώην ἐθνικῆς συνελεύσεως ὑπὸ τὸ καθεστὼς τοῦ ἐκπτώτου ἀρχηγοῦ κράτους Νοροντόμ Σιχανούκ.

Εἶναι ὁ τρίτος πρίγκιψ τῆς Καμπότζης ὁ ὁποῖος φονεύεται ἐκ τρομοκρατικῆς δράσεως κατὰ τοὺς τελευταίους ὀλίγους μῆνας.

Οἱ ἄλλοι δύο ἦσαν ὁπρίγκιψ Νοροντόμ Νοριναρακτίβογκ, σύζυγος τῆς Μπόφα Ντέβι, θυγατρός τοῦ πρίγκιπος Σιχανούκ καὶ ὁ πρίγκιψ Σισοβάθ Ραθάσα.

ΕΙΣ ΤΟΝ ΟΗΕ

Κυπριακή διαμαρτυρία διά Τουρκικὰς δηλώσεις

ΗΝΩΜΕΝΑ ΕΘΝΗ 4 (ΡΩΥΤΕΡ) Ἡ Κύπρος διεμαρτυρήθη σήμερον πρός τὰ Ἡνωμένα Ἔθνη ἐναντίον τῶν προσφάτων δηλώσεων τοῦ Πρωθυπουργοῦ καὶ τοῦ ὑπουργοῦ τῶν ἐξωτερικῶν τῆς Τουρκίας εἰς τάς Ἡνωμένας Πολιτείας, τάς ὁποίας ἐχαρακτήρισεν ὡς ἀπειλὴν κατά τῆς ἐδαφικῆς ἀκεραιότητος καὶ πολιτικῆς ἀνεξαρτησίας τῆς νήσου

Ὁ μόνιμος ἀντιπρόσωπος τῆς Κύπρου κ. Ζήνων Ρωσίδης ἐπέστησε τὴν προσοχὴν τοῦ Γενικοῦ Γραμματέως κ. Κούρτ Βαλντχάϊμ ἐπί τῆς δηλώσεως τοῦ Τούρκου Πρωθυπουργοῦ κ. Νιχάτ Ἐρίμ ὅτι ἡ Τουρκία θὰ ἐπέμβῃ στρατιωτικῶς εἰς τὴν Κύπρον ἐάν παραστῆ ἀνάγκη, διά νά προστατεύσῃ τὴν ζωὴν τῶν Τουρκοκυπρίων. Καὶ ὅτι εἶναι δυνατὴ ἡ ἐπίλυσις τοῦ Κυπριακοῦ προβλήματος χωρίς νὰ ληφθῆ ὑπ' ὄψιν ὁ Ἀρχιεπίσκοπος Μακάριος.

Μέ τό αὐτό πνεῦμα —προσέθεσεν ὁ κ. Ρωσίδης — ὁΤοῦρκος ὑπουργός τῶν ἐξωτερικῶν κ Μπαγιοῦλκεν ὡμίλησε περὶ τοῦ ἐνδεχομένου ἐφαρμογῆς τῶν Τουρκικῶν σχεδίων εἰς τὴν Κύπρον. Ὁ κ. Ρωσίδης ἐχαρακτήρισε τάς δηλώσεις τῶν δύοΤούρκων ἡγετῶν ὡς παραβίασιν τῶν διατάξεων τῶν περὶ Κύπρου ἀποφάσεων τῆς Γενικῆς Συνελεύσεως καὶ τοῦ Συμβουλίου Ἀσφαλείας καὶ τῶν παραινέσεων αὐτῶν περὶ ἐπιδείξεως διαλλακτικοῦ πνεύματος δι' εἰρηνικὴν λύσιν τοῦ προβλήματος συμφωνον πρός τὰς ἀρχάς τοῦ Καταστατικοῦ Χάρτου.

ΔΕΝ ΕΠΕΣΚΕΦΘΗ ΤΗΝ ΜΟΣΧΑΝ Ο ΑΝΤΙΠΡΟΣΩΠΟΣ ΤΟΥ ΠΡΟΕΔΡΟΥ ΝΙΞΟΝ

Διαψεύδεται ἡ πληροφορία

ΟΥΑΣΙΓΚΤΩΝ 4 (ΑΠΕ — ΡΩΥΤΕΡ) —

Ὁ ἐπὶ τοῦ τύπου γραμματεὺς τοῦ Λευκοῦ Οἴκου κ. Ζίγκλερ ἐχαρακτήρισε σήμερον ὡς «ἀπολύτως ἀναληθῆ» τὴν πληροφορίαν ὅτι ὁ προεδρικὸς σύμβουλος κ. Χένρυ Κίσσιγκερ ἐπεσκέφθη μυστικῶς τὴν Σοβιετικὴν Ἕνωσιν τὸν παρελθόντα μῆνα.

Ὁ αἰδεσιμώτατος Πὼλ Λίνστρομ πάστωρ ἐξ Ἰλλινόϊς ὁ ὁποῖος διεξάγει σταυροφορίαν ὑπὲρ τῶν ἀμερικανῶν αἰχμαλώτων πολέμου εἰς τὸ Βιετνάμ ἐδήλωσε σήμερον πρὸς τοὺς δημοσιογράφους ἐν Λονδίνῳ ὅτι ὁ κ. Κίσσιγκερ μετέβη μυστικῶς εἰς τὴν Μόσχαν διὰ συνομιλίας μετὰ τῶν Σοβιετικῶν ἡγετῶν καθ' ὃν χρόνον ὡς ὑπετίθετο, οὗτος εὑρίσκετο εἰς Μεξικόν πρὸς ἀνάπαυσιν. Ὁ κ. Λίνστρομ πρὸς ὑποστήριξιν τῶν λεγομένων του ἐπεκαλέσθη πηγάς προσκειμένας πρὸς τὴν κυβέρνησιν τῆς δυτικῆς Γερμανίας.

Εἰς τὴν Βόννην κυβερνητικοὶ ἐκπρόσωποι ἐδήλουν ὅτι οὐδὲν γνωρίζουν, περί ἐπισκέψεως εἰς τὴν Μόσχαν τοῦ δρος Κίσσινγκερ.

Λόγω ἐπεισοδίων

ΚΑΤΑΣΤΑΣΙΣ ΑΝΑΓΚΗΣ ΕΚΗΡΥΧΘΗ ΕΙΣ ΑΡΓΕΝΤΙΝΗΝ

ΜΕΝΤΟΖΑ 4 (ΑΠΕ — ΡΩΥΤΕΡ)

Ἡ ὁμοσπονδιακὴ κυβέρνησις τῆς Ἀργεντινῆς ἐκήρυξεν ἀπόψε κατάστασιν ἐκτάκτου ἀνάγκης εἰς τὴν ἐπαρχίαν Μεντόζα κατόπιν σφοδρῶν συγκρούσεων μεταξὺ ἀστυνομικῶν καὶ διαδηλωτῶν διαμαρτυρομένων ἐναντίον τῆς αἰφνιδίως ἐπιβληθείσης μεγάλης αὐξήσεως τῆς τιμῆς τοῦ ἠλεκτρικοῦ ρεύματος.

Κατ' ἀνεπιβεβαιώτους πληροφορίας τουλάχιστον τρία ἄτομα ἐφονεύθησαν καὶ πολλὰ ἐτραυματίσθησαν διὰ πυροβολισμῶν κατὰ τὴν διάρκειαν τῶν συγκρούσεων. Στρατεύματα ἐστάλησαν ἐπειγόντως εἰς τὴν ὁμώνυμον πρωτεύουσαν τῆς ἐπαρχίας ὅπου πλῆθος ἀποτελούμενον ἐκ 15.000 ἀτόμων περίπου ἤρχισε νὰ λιθοβολῇ τοὺς ἀστυνομικοὺς οἱ ὁποῖοι ἠναγκάσθησαν νὰ καταφύγουν εἰς τάς στοάς τῶν πέριξ κτιρίων, ὅταν δὲν διέθετον πλέον ἄλλας δακρυγόνους βόμβας.

'Ο 'Ερίμ διευκρινίζει

ΤΟ ΑΙΤΗΜΑ ΤΟΥ ΣΟΥΝΑ'Ι' ΔΕΝ ΚΑΤΑΡΓΕΙ ΤΗΝ ΔΗΜΟΚΡΑΤΙΑΝ

Τὰ κόμματα μελετοῦν τὴν ἐπιστολήν

ΛΟΝΔΙΝΟΝ 4.— Ὁ Τοῦρκος πρωθυπουργὸς δρ Ἐρίμ ἀναπτύσσων τὸ αἴτημα τοῦ προέδρου Σουνάϊ περὶ ἀσκήσεως τῆς ἐκτελεστικῆς ἐξουσίας διὰ διαταγμάτων εἶπεν ὅτι τοῦτο δὲν σημαίνει τό τέλος τῆς κοινοβουλευτικῆς δημοκρατίας.

Οὗτος εἶπεν ὅτι ἡ Γαλλία καὶ ἡ Ἰταλία δὲν ἀπώλεσαν τὴν κοινοβουλευτικήν των δημοκρατίαν παρὰ τὸ γεγονός ὅτι τὰ συντάγματά των προβλέπουν διακυβέρνησιν διὰ διαταγμάτων.

Τὰ πολιτικὰ κόμματα μελετοῦν τὸ αἴτημα τοῦ προέδρου περί ἀναστολῆς τῆς δραστηριότητός των καὶ συμφωνίας των ἐπί συνταγματικῶν ἀλλαγῶν αἱ ὁποῖαι θὰ ἐπιτρέψουν τὴν ἐξάρτησιν τῆς ἐκτελεστικῆς ἐξουσίας διὰ διαταγμάτων καὶ ἀναμένεται ὅτι ταῦτα θὰ δώσουν τὴν ἀπάντησίν των ἀργότερον ἐντός τῆς ἑβδομάδος.

ΦΙΛΟΤΕΛΙΚΟΣ ΔΙΑΓΩΝΙΣΜΟΣ

ΑΝΑΚΟΙΝΩΣΙΣ

Ἀνακοινοῦται ὅτι λόγω πλειόνων ἐπιτυχιῶν εἰς τόν ἐνεργηθέντα Φιλοτελικόν Διαγωνισμόν τοῦ καταστήματος Γεωργίου Τσαγκαράκη ἡ ἀπονομὴ τῶν δώρων θὰ γίνῃ διά κληρώσεως εἰς τό ὡς ἄνω κατάστημα τὴν 12ην τρέχοντος καὶ ὥραν 6μ.μ.

Καλοῦνται ὅθεν πάντες οἱ ἐνδιαφερόμενοι ἐπιτυχόντες καὶ μὴ ὅπως παρευρεθῶσιν εἰς ταύτην.

(Ἐκ τοῦ καταστήματος)

ΔΙΑΚΗΡΥΞΙΣ

Ὁ Πρόεδρος τῆς Κοινότητος Πιτσιδίων διακηρύττει ὅτι ἐκτίθεται ἐάς ἐνιαίαν φανεράν πλειοδοτικὴν δημοπρασίαν ἡ ἐκμίσθωσις τοῦ Κοινοτικοῦ Τουριστικοῦ Περιπτέρου Ματάλλων μετὰτοῦ νεοαποπερατωθέντος μικροῦ Ξενῶνος.

Ἡ δημοπρασία ἐκμισθώσεως διενεργηθήσεται ἐν τῷ Κοινοτικῷ Καταστήματι τὴν 16ην τοῦ μηνός Ἀπριλίου ἡμέραν Κυριακὴν καὶ ἀπό ὥραν 2 ἕως 3 μ.μ. ἐνώπιον ἁρμοδίας ἐπιτροπῆς.

Οἱ ὅροι δημοπρασίας εὑρίσκονται κατατεθειμένοι εἰς τὰ Γραφεῖα τῆς ΤΥΔΚ Ἡρακλείου καὶ εἰς τό Γραφεῖον τῆς Κοινότητος.

Ἐν Πιτσιδίοις τῇ 31 Μαρτίου 1972

Ὁ Πρόεδρος τῆς Κοινότητος
ΕΜΜΑΝΟΥΗΛ ΚΥΠΡΑΚΗΣ

ΠΑΣΧΑΛΙΝΗ ΕΚΔΡΟΜΗ ΟΡΕΙΒΑΤΙΚΟΥ

Ὁ Ὀρειβατικός Ἡρακλείου θὰ πραγματοποιήσῃ τό Πάσχα ἐκδρομὴ εἰς Μονὴ Βροντησίου — Μονὴ Πρέβελη μέ τό κάτωθι πρόγραμμα.

Μ. Σάββατο: Ἀναχώρησις τὴν 9ην μ.μ. ἐκ τῆς πλατείας Δασκαλογιάννη διά Μονὴ Βροντησίου (Ἀνάστασις - διανυκτέρευσις)

Κυριακὴ τοῦ Πάσχα Καμάρες Λοχριά Στήλι (Φαγητό) Μονὴ Πρέβελη (διανυκτέρευσις).

Δευτέρα Φοινικόδασος Πρέβελη, Πηγές Κρουταλιώτη, Ἀρμένοι, Ρέθυμνον, Πέραμα, Χουμέρι. Μελισσουργάκι, Ζωνιανά Ἀνώγεια, Ἡράκλειον.

Συμμετοχὴ δρχ. 180—200. Δηλώσεις εἰς τόν Ἀρχηγόν κ.Εὐάγγ. Καρκαβάτσον τηλ. 221-170 καὶ 287-110.

(Ἐκ τοῦ ΕΟΣ)

ΑΝΑΚΟΙΝΩΣΙΣ

Τὸ Κεντρικὸν Λιμεναρχεῖον Ἡρακλείου ἐν τῇ ἐπιθυμία του ὅπως ἐξυπηρετήσῃ τὸ ἐπιβατηγὸν κοινὸν κατὰ τὴν παροῦσαν περίοδον τῆς ηὐξημένης διακινήσεως τῶν ἐπιβατῶν διὰ πλοίων, ἀνακοινοῖ τ' ἀκόλουθα:

1. Ἅπαντες οἱ ἐπιβάται οἱ προτιθέμενοι ὅπως ἐπιστρέψουν εἰς Πειραιᾶ μέχρι καὶ τῆς 19ης τοῦ μηνός Ἀπριλίου 1972 θὰ πρέπει ἀφικνούμενοι εἰς Ἡράκλειον νὰ μεριμνήσουν ἐγκαίρως διὰ τὴν ἐξασφάλισιν εἰσιτηρίου των ἀπευθυνόμενοι πρὸς τὰ οἰκεῖα ναυτικὰ πρακτορεῖα.
Διευκρινίζεται πρὸς τοὺς κ.κ. ἐπιβάτας ὅτι μετὰ τοῦ εἰσιτηρίου ἐπιστροφῆς των θὰ πρέπει οὗτοι νὰ ἐφοδιασθοῦν καὶ μὲ τὸ λεγόμενον «Δελτίον Προτεραιότητος». Τὸ δελτίον προτεραιότητος φέρον τὴν σφραγίδα τῆς Ὑπηρεσίας τοῦ Λιμεναρχείου ἐξασφαλίζει τὴ νὲπιβίβασιν τοῦ ἐπιβάτου ἐπὶ τοῦ πλοίου καὶ δι' αὐτοῦ ἐπιτυγχάνεται παρὰ τοῦ Λιμεναρχείου ἡ ἀποφυγὴ ἐπιβιβάσεως ὑπεραρίθμων ἐπιβατῶν.

2. Τὸ Λιμεναρχεῖον Ἡρακλείου κάμνει εἰδικὴν ὑπόμνησιν πρὸς τοὺς ἐπιβάτας τοὺς ἐφωδιασμένους δι' εἰσιτηρίου μετ' ἐπιστροφῆς ὅπως καὶ οὗτοι μεριμνήσουν ἐγκαίρως καὶ δηλώσουν τὴν ἡμερομηνίαν ἐπιστροφῆς των εἰς τὸ ἁρμόδιον ναυτικὸν πρακτορεῖον, ἵνα ἐξασφαλίσουν θέσιν διὰ τὴν ἐπιστροφὴν των καὶ ζητήσουν συγχρόνως καὶ οὗτοι ὅπως ἐφοδιασθοῦν διὰ τοῦ προαναφερθέντος δελτίου προτεραιότητος.

"Εναντι πετρελαίου

ΠΕΡΙΣΣΟΤΕΡΟ ΣΙΔΗΡΟΜΕΤΑΛΛΕΥΜΑ ΑΠΟ ΤΗΝ ΓΙΟΥΓΚΟΣΛΑΒΙΑΝ ΠΡΟΣ ΕΣΣΔ

ΜΟΣΧΑ 4 (ΑΠΕ) Ἡ Γιουγκοσλαβία θὰ ἐφοδιάσῃ διά περισσοτέρων μὴ σιδηρούχων μετάλλων τὴν Σοβιετικὴν Ἕνωσιν κατά τὴν διάρκειαν τῆς πενταετοῦς περιόδου τοῦ πενταετοῦς προγράμματος εἰς ἀντάλλαγμα τῆς αὐξημένης χορηγήσεως πετρελαίου ἀερίου καὶ Κὼκ ἐκ μέρους τῆς Σοβιετικῆς Ἑνώσεως.

Τοῦτο προβλέπεται ὑπόπρωτοκόλλου, ὑπογραφέντος χθές κατόπιν συσκέψεως τῆς Σοβιετο-Γιουγκοσλαβικῆς ἐπιτροπῆς οἰκονομικῆς συνεργασίας.

Τὰ δύο μέρη συναπεδέχθησαν τὴν χορήγησιν Σοβιετικῶν πιστώσεων καὶ τεχνικάς βοηθείας διά τὴν ἀνάπτυξιν τῆς βιομηχανίας παραγωγῆς μηχανημάτων καὶ τῆς μεταλλουργίας. Ἐπίσης τό πρωτόκολλον προβλέπει τὴν ὑποβολὴν Σοβιετικῆς μελέτης διά τόν σχεδιαζόμενον ὑπόγειον σιδηρόδρομον εἰς τό Ζάγκρεμπ.

ΕΙΣ ΤΟ ΠΑΡΙΣΙ

Ἀμερικανοί καί Κινέ