ΑΘΗΝΑΓΟΡΑΣ ΜΥΚΩΝΙΑΤΗΣ
(Διευθυντὴς 1946 — 1964)
ΔΙΕΥΘΥΝΣΙΣ: Α. ΜΥΚΩΝΙΑΤΗ
ΑΡΧΙΣΥΝΤΑΚΤΗΣ: Σ. ΣΤΑΥΡΑΚΑΚΗΣ
Ἔτος 26ον ἀρ. φύλλου 7698
Περίοδος Β' Τιμὴ φύλλου 2

ΠΑΤΡΙΣ

ΚΑΘΗΜΕΡΙΝΗ ΠΡΩΪΝΗ ΕΦΗΜΕΡΙΣ

ΣΑΒΒΑΤΟΝ 29 ΑΠΡΙΛΙΟΥ 1972
ΓΡΑΦΕΙΑ - ΤΥΠΟΓΡΑΦΕΙΑ
Ὁδὸς Θεσσαλονίκης 2
ΤΗΛ: Διευθύνσεως 286-455
Συντάξεως 282-625
ΗΡΑΚΛΕΙΟΝ — ΚΡΗΤΗΣ

Διὰ τὴν ἐξωτερικὴν πολιτικήν

ΣΥΝΕΡΓΑΣΙΑΝ ΤΩΝ ΚΟΜΜΑΤΩΝ ΕΖΗΤΗΣΕΝ ΧΘΕΣ Ο Β. ΜΠΡΑΝΤ

Ἰσοψηφία εἰς τὸν προϋπολογισμὸν μὲ 247 ψήφους

ΒΟΝΝΗ 28 (ΑΠΕ)

Ὁ καγκελλάριος τῆς δυτικῆς Γερμανίας κ. Βίλλυ Μπράντ προέτεινε σήμερον ὁμιλῶν ἐνώπιον τῆς «Μπουντεστάγκ» ὅπως τὰ κόμματα τῆς κυβερνήσεως καὶ τῆς ἀντιπολιτεύσεως συμφωνήσουν ἐπὶ κοινῆς δηλώσεως ἐπὶ τῶν βασικῶν ἀρχῶν τῆς Γερμανικῆς ἐξωτερικῆς πολιτικῆς ἀλλὰ προσέθεσεν ὅτι ἡ πιθανότης διεξαγωγῆς ἐκλογῶν θὰ διαγραφῇ μόνον ἐὰν δὲν ὑπάρξῃ ἄλλος τρόπος ἐξασφαλίσεως βιωσίμου κυβερνήσεως.

Ὁ κ. Μπράντ ὁ ὁποῖος ἔλαβε τὸν λόγον εἰς συζήτησιν ἀφορῶσαν εἰς τὸν προϋπολογισμόν ἐβεβαίωσεν ὅτι ἡ κυβέρνησίς του ἔχει σταθερὰν τὴν ἀπόφασιν ὅπως ἐπικυρωθοῦν αἱ συνθῆκαι «καλῆς θελήσεως» μετὰ τῆς Μόσχας καὶ τῆς Βαρσοβίας ἔστω καὶ μὲ ἀσθενεστάτην πλειοψηφίαν.

Ὁ κ. Μπράντ προέτεινεν ὅπως οἱ ἡγέται τῶν τεσσάρων κομμάτων τὰ ὁποῖα ἀντιπροσωπεύονται εἰς τὸ κοινοβούλιον συνέλθουν ἀπόψε πρὸς ἐξέτασιν τοῦ τί δύναται νὰ πραγματοποιηθῇ ἀπὸ κοινοῦ παρὰ τὰς ὑπαρχούσας διαφοράς των.

Ἐν τῷ μεταξὺ ὁ δυτικογερμανὸς καγκελλάριος κ. Βίλλυ Μπράντ ἀπέτυχε σήμερον νὰ ἐξασφαλίσῃ πλειοψηφίαν ἐπὶ τοῦ θέματος τοῦ προϋπολογισμοῦ τὸ ὁποῖον ἦλθεν ἐνώπιον τοῦ κοινοβουλίου εἰς δευτέραν συζήτησιν. Ἐρρίφθησαν 247 ψῆφοι ὑπὲρ 247 κατὰ καὶ ἐσημειώθη μία ἀποχή.

Οἱ Χριστιανοδημοκράται, σχολιάζοντες τὸ ἀποτέλεσμα τῆς σημερινῆς ψηφοφορίας ἐτόνιζον ὅτι μόνον ἡ διεξαγωγὴ νέων ἐκλογῶν θὰ ἐξάγῃ τὴν χώραν ἀπὸ τὸ ἀδιέξοδον εἰς τὸ ὁποῖον περιῆλθε.

Ὁ κ. Μπράντ μετὰ τὴν ψηφοφορίαν ἀνῆλθεν εἰς τὸ βῆμα καὶ ἐπανέλαβε ὅτι, ὡς ἐλπίζει, θὰ ἐξευρεθῇ λύσις χωρὶς νὰ καταστῇ ἀναγκαία ἡ διάλυσις τοῦ κοινοβουλίου.

«Ἡ κυβέρνησις ἐκφράζει τὴν λύπην της διὰ τὸ ἀποτέλεσμα τῆς ψηφοφορίας» εἶπεν ὁ κ. Μπράντ καὶ προσέθεσεν: «Ζητοῦμεν τὴν συνεργασίαν σας διὰ νὰ ἐπιφέρωμεν διορθώσεις εἰς τὸ κείμενον τοῦ προϋπολογισμοῦ κατὰ τὴν τρίτην ἀνάγνωσίν του ἐνώπιον τοῦ Μπουντεστάγκ».

«Δὲν πρέπει κανεὶς νὰ πιστεύῃ ὅτι ἐνδεχόμεναι νέαι ἐκλογαὶ θὰ δώσουν εἰς τὸ Ἔθνος ἰσχυράν κυβέρνησιν πλειοψηφίας».

Ὁ κ. Μπράντ εἶπεν ἐπίσης ὅτι αὔριον θὰ θέσῃ ὑπ' ὄψιν τῆς ἀντιπολιτεύσεως σχέδιον διακομματικῆς συμφωνίας ἐπὶ τῆς ἐξωτερικῆς πολιτικῆς τὸ ὁποῖον θὰ ἦτο δυνατὸν νὰ γίνῃ δεκτὸν ὑπὸ τοῦ κοινοβουλίου συγχρόνως μὲ τὴν ἐπικύρωσιν τῶν συνθηκῶν μὴ ἐπιθέσεως.

Σαντάτ - Μακάριος ἀντήλλαξαν μηνύματα

Ἤρχισαν αἱ συνομιλίαι εἰς Μόσχαν

ΛΕΥΚΩΣΙΑ 28.— Ὁ πρόεδρος τῆς δημοκρατίας Ἀρχιεπίσκοπος Μακάριος καὶ ὁ πρόεδρος τῆς Αἰγύπτου κ. Σαντάτ ἀντήλλαξαν εὐχετήρια μηνύματα καθ' ὃν χρόνον τὸ ἀεροσκάφος τὸ ὁποῖον μετέφερεν τὸν Αἰγύπτιον ἡγέτην εἰς Μόσχαν ὑπερίπτετο τῆς Κύπρου.

Ὁ πρόεδρος Σαντάτ ἤρχισεν σήμερον εἰς Μόσχαν συνομιλίας μὲ τὸν ἀρχηγὸν τοῦ Σοβιετικοῦ κομμουνιστικοῦ κόμματος κ. Μπρέζνιεφ. Κύριον θέμα τῶν συνομιλιῶν ἀναμένεται ὅτι θὰ εἶναι ὁ συντονισμὸς τῆς πολιτικῆς τῶν δύο χωρῶν ἐπὶ τοῦ Μεσανατολικοῦ ἐν ὄψει τῆς μεταβάσεως τοῦ προέδρου Νίξον εἰς Μόσχαν τὸν προσεχῆ μῆνα. Ὁ Αἰγύπτιος ἡγέτης συνηντήθη ἤδη μὲ τὸν πρωθυπουργὸν τῆς Σοβιετικῆς Ἑνώσεως κ. Κοσύγκιν.

Ἐντὸς ἑνὸς ἔτους

ΤΟ ΚΑΪΡΟΝ ΑΠΟΦΑΣΙΣΜΕΝΟ ΝΑ ΑΠΕΛΕΥΘΕΡΩΣΗ ΟΛΑ ΤΑ ΕΔΑΦΗ

ΚΑΪΡΟΝ 28 (ΑΠΕ) Ὁ Αἰγύπτιος πρωθυπουργὸς κ. Ἀζίζ Σίντκυ, ἐδήλωσε χθὲς τὴν νύκτα ὅτι ἡ χώρα του ἐπεξεργάζεται τώρα τὰ ὁριστικά σχέδιά της, βάσει τῶν ὁποίων ὡς εἶναι βέβαιοι οἱ ἡγέται της, θὰ δυνηθῇ νὰ ἀνακτήσῃ ὅλα τὰ κατχόμενα ἀπὸ τὸ Ἰσραὴλ Ἀραβικὰ ἐδάφη, τὸ βραδύτερον ἐντὸς ἑνὸς ἔτους ἀπὸ σήμερον.

Ἡ δήλωσις αὐτὴ τοῦ Αἰγυπτίου πρωθυπουργοῦ ἐπραγματοποιήθη κατὰ τὴν διάρκειαν μεγάλης λαϊκῆς συγκεντρώσεως εἰς τὸ ΝΤΜΝΧΟΥΡ, εἰς τὸ Δέλτα τοῦ ποταμοῦ Νείλου.

Ὁ κ. Σίντκυ ἐπανέλαβε κατὰ τὴν συγκέντρωσιν αὐτήν, ἀνάλογο δήλωσι τοῦ ἰδίου τοῦ Προέδρου Σαντάτ 48 ὥρας προηγουμένως εἰς τὸ Κάϊρον. Ὁ Αἰγύπτιος πρωθυπουργὸς ἐδήλωσε χθὲς τὴν νύκτα ὅτιὁ πρόεδρος Σαντάτ ἦτο σαφὴς καὶ ἀπέδιδε τὴν πραγματικότητα καὶ τὰς ἀληθεῖς προθέσεις τῆς αἰγυπτιακῆς ἡγεσίας, ὅταν ἐδήλωνε τὴν Τετάρτην ὅτιμετὰ ἔν ἀκριβῶς ἔτος ἀπὸ τῆς ἡμέρας ἐκείνης ἐπετείου τῆς γεννήσεως τοῦ Μωάμεθ ἡ Αἴγυπτος θὰ ἔχῃ ἀπελευθερώσῃ ὅλ τὰ Ἀραβικὰ ἐδάφη τὰ ὁποῖα κατέχονται σήμερον ἀπὸ τὸ Ἰσραήλ.

Ἔνα μεγάλο θέμα ἀνατέμνεται

ΤΙ ΠΡΕΠΕΙ ΝΑ ΓΝΩΡΙΖΟΥΝ ΟΙ ΩΡΙΜΟΙ ΓΙΑ ΤΗ ΣΤΑΣΙ ΤΩΝ ΕΝΑΝΤΙ ΤΩΝ ΝΕΩΝ

Ὁμιλία τοῦ Καθηγητοῦ κ. Ἰωάν. Ν. Ξηροτύρη

Στὰ πλαίσια τοῦ 12ου Πανελληνίου Συνεδρίου τῶν Ροταριανῶν, καὶ κατὰ τὴν χθεσινὴν πανηγυρικὴ ἔναρξίν του, ὡμίλησε καὶ ὁ καθηγητὴς τῆς Κοινωνιολογίας στὸ Πανεπιστήμιο Θεσσαλονίκης κ. Ἰωάννης Ξηροτύρης. Θέμα τοῦ κ. Ξηροτύρη ὑπῆρξε ἡ παρατηρουμένη ἀντίθεσις τῶν γενεῶν ἡ ὁποία σήμερα ἔχει φθάσει εἰς τὴν κορύφωσίν της. Τὴν ὁμιλίαν τοῦ κ. Ξηροτύρη, λόγῳ τοῦ μεγάλου ἐνδιαφέροντος ποὺ παρουσιάζει, δημοσιεύομεν ἀπὸ σήμερον.

Τὸ πρόβλημα τῶν ἀντιθέσεων μεταξὺ τῶν γενεῶν φαίνεται νὰ πήρεστὴν ἐποχὴ μιᾶς ἔκταση καὶ ὀξύτητα τέτοια, ποὺ ἴσως σέ ἄλλες ἐποχές νὰ μὴν εἶχε ποτέ φτάσει σ' αὐτό τὸ σημεῖο. Καὶ τοῦτο, ἐπειδὴ ἡ ἐποχή μας, ἐποχὴ τῆς ἀσύλληπτης τεχνολογικῆς ἐξελίξεως, παρουσιάζει ἀλλαγές καὶ φαινόμενα, τὰ ὁποῖα δέν παρουσίαζαν ἢ δέν μποροῦσαν νὰ παρουσιάσουνοἱ προβιομηχανικές κοινωνίες καὶ οἱ προτεχνικοί πολιτισμοί. Ἐν τούτοις θὰ κάναμε λάθος, ἂν βλέπαμε τίς ἀντιθέσεις καὶ τὴν ἀσυνεννοησία ἀνάμεσα στὶς γενεές σάν κάτι τό καινούργιο καὶ ἀποκλειστικά τῆς δικῆς μας ἐποχῆς φαινόμενο.

Ἡ ἐποχή μας, ἡ ὁποία συμπίπτει μὲ τὴ δεύτερη φάση τῆς βιομηχανικῆς ἐπαναστάσεως, μὲ τὴν ἔντονη ἀνάπτυξη τοῦ τεχνικοῦ πολιτισμοῦ, ἐπιδείνωσε περισσότερο ἀπό κάθε ἄλλη ἐποχὴ τίς ἀντιθέσεις μεταξὺ τῶν ὡρίμων καὶ τῶν νέων, ὅσο κι ἂν οἱ ἀντιθέσεις καὶ ἡ ἀσυνεννοησία μεταξὺ τῶν δύογενεῶν εἶναι ἕνα παλιό φαινόμενο, τόσο παλιό, ὅσο καὶ ἡ ἱστορία τοῦ ἀνθρώπου. Δηλαδὴ ἀπό τότε ποὺ ὑπάρχει οἰκογένεια, πατέρας καὶ γιός, μάνα καὶ κόρη νέα καὶ ὥριμη γενεά.

Ἡ ἐποχή μας ὅμως, ἐποχὴ τῆς καταναλωτικῆς κοινωνίας, τῆς εὐμάρειας καὶ τῆς εὐημερίας, ἐποχὴ τοῦ βιομηχανικοῦ πνεύματος, μὲ τίς πολυποίκιλες ἐπιδράσεις της ἐπάνω στόν ψυχικό, πνευματικό, ἠθικό καὶ κοινωνικό κόσμο τοῦ σημερινοῦ ἀνθρώπου, ἔφερε μιά ἀναστάτωση ἄνευ προηγουμένου καὶ μιά σύγχυση ἐπάνω στὴ ζωή μας, ὥστε αὐτὴ νὰ χάσῃ τὰ σταθερά της μέτρα καὶ τὰκριτήρια τῶν ἀξιῶν καὶ νὰ δημιουργηθῇ ἕνα κύκλωμα ποὺ ἀνάμεσα στά ἄλλα διακρίνει κανένας καθαρά τὴν κρίση, μιά ἀρκετά βαθιά κρίση, στίς σχέσεις ἀνάμεσα στὶς γενεές. Ἀπό τό κύκλωμα τῆς συζχύσεωςτῆς ζωῆς μας μέ τοὺς χαμένους δεῖχτες της ζητεῖ νὰ βρῇ διέξοδο ἡ νεολαία καταφεύγοντας στὴν ἄρνηση, στὴν ἀμφισβήτησητοῦ κύρους τῶν ὡρίμων κι ἀκόμη στὴν ἐπανάσταση καὶ στά τόσα ἄλλα ἀντικοινωνικά φαινόμενα.

Εἶναι, νομίζω, πλάνη μας, πλάνη τῆς ὥριμης γενεᾶς, νὰ κατηγορῇ τὴ νέα γενεά, ὅταν αὐτὴ ἀγωνίζεται νὰ προσανατολισθῇ ἢ νὰ τοποθετήσῃ τόν ἑαυτό της μέσα στὴ ζωή, ποὶ ὅπως εἴπαμε, ἔχασε τοὺς στα θεροὺς δεῖχτες πορείας καὶ προσανατολισμοῦ της καὶ τά σταθερ ἀτῶν ἠθικῶν ἀξιῶν κριτήρια. Καὶ γιά ὅλη αὐτὴ τὴν ἀπώλεια δέν εὐθύνεται ἡ νέα, παρά ἡῶριμη γενεά.

Προσωπικάδέν ἀνήκωστὴν κατηγορίαἐκείνων τῶνὡρίμων ποὺκαταφέρονται κατά τῆς νέας γενεᾶς, πὼς ἐξώκειλε ἀπό τόν προρισμό της οὔτε πάλι στὴν κατηγορία ἐκείνων, ποὺ ζητοῦν νὰ κολακεύσουν τὴ νεότητα. Καὶ τό ἕνα καὶ τό ἄλλο δένεῖναι τό πρέπον.

Εἶναι πολλές βέβαια οἱ αἰτίες, ποὺ προέρχονται ἀπότὴ ὥριμη γενεά καὶ οἱ ὁποῖες συντείνουν πολὺ στὴ διεύρυνσητῶν ἀντιθέσεων πέρα ἀπό τά φυσιολογικά τους ὅρια. Θὰ προσπαθήσω νὰ παρουσιάσω ἐν συντομίᾳ μερικά σφάλματά μας φέναντι τῆς νέας γενεᾶς, ποὺ δείχνουν τήν ἀψυχολόγητη στόση μας ἀπέναντι τῶν νέων, ἔλλειψη κατανοήσεως, ἔλλειψη ὀρθῆς διαπαιδαγωγήσεως καὶστοθερῶν κατευθυντηρίων ἰδανικῶν γραμμῶν κλπ.

(Συνεχίζεται)

Ο κ. ΓΕΩΡΓΑΛΑΣ ΕΙΣ ΤΟ ΕΞΩΤΕΡΙΚΟΝ

ΘΑ ΕΠΙΣΤΡΕΨΗ 15 ΜΑΪΟΥ

Ἐκ τοῦ ἰδιαιτέρου Γραφείου τοῦ Ὑφυπουργοῦ Περιφερειακοῦ Διοικητοῦ Κρήτης κ. Γ. Γεωργαλᾶ ἀνακοινοῦται ὅτι ὁ κ. Ὑφυπουργὸς θὰ ἀπουσιάσῃ ἐκ τῆς ἕδρας του μέχρι τῆς 15ης Μαΐου. Ὁ Διοικητὴς Κρήτης ἀνεχώρησεν χθὲς εἰς τὸ ἐξωτερικόν ὅπου θ ἀπαραμείνῃ ἐπὶ 15 ἡμέρου δι' οἰκογενειακοὺς λόγους.

ΕΘΙΜΟΤΥΠΙΚΗ ΕΠΙΣΚΕΨΙΣ

Ὁ Νομαρχὼν Δ)ντής κ. Διον. Μπελεκούκιας ἐδέχθη προχθὲς εἰς τὸ γραφεῖον του τὸν ἐπισκεφθέντα τὴν πόλιν μας Γιουγκοσλάβον Καθηγητὴν τοῦ Πανεπιστημίου τῆς Λουμπλιάνας.

Ἀπὸ χθὲς εἰς τὴν πόλιν μας

ΣΥΝΕΔΡΙΑΖΟΥΝ ΟΙ ΡΟΤΑΡΙΑΝΟΙ ΟΛΩΝ ΤΩΝ ΟΜΙΛΩΝ ΤΗΣ ΕΛΛΑΔΟΣ

Συνεστίασις εἰς τὸ «ΞΕΝΙΑ»

Παρουσία ἐκπροσώπων τῶν Ἀρχῶν τῆς πόλεώς μας ἤρχισαν χθὲς τὸ ἀπόγευμα εἰς τὴν αἴθουσαν τῆς Βασιλικῆς τοῦ Ἁγίου Μάρκου, αἱ ἐργασίαι τοῦ 12ου Πανελληνίου Συνεδρίου τῆς 197ης Περιφερείας Δ Ρόταρυ.

Τὴν ἔναρξιν τῶν ἐργασιῶν τοῦ Συνεδρίου ἐκήρυξεν ὁ Νομαρχὼν κ. Μπελεκούκιας, ὁ ὁποῖος ἀφοῦ ἐξέφρασεν τὴν χαρά του διότι εὑρίσκεται μετὰ τῶν συνεχιστῶν τοῦ Πώλ Χάρρις, ἀνεφέρθη εἰς τοὺς σκοποὺς τῶν Ροταριανῶν καὶ ἠυχήθη εὐόδωσιν τῶν ἐργασιῶν τοῦ Συνεδρίου καὶ πραγμάτωσιν τοῦ σκοποῦ του.

Ἀκολούθως ἐχαιρέτισαν τὸ Συνέδριον ὁ Δήμαρχος κ. Πετράκης καὶ ὁ Πρόεδρος τοῦ Ρ Ο Ἡρακλείου κ. Ἰωσὴφ Μηλιαράκης.

Ὁ Διοικητὴς τῆς197ης Ροτ. Περιφερείας κ. Κ. Ἀποσκίτης παρουσίασεν ἐν συνεχείᾳ τὸν ἐκπρόσωπον τοῦ Προέδρου τοῦ Δ.Ρ. κ. Ζερβαΐζ, ὅστις ἀνελθὼν ἐπὶ τοῦ βήματος εἶπεν μεταξὺ ἄλλων καὶ τὰ ἑξῆς:

Ο ΠΡΟΕΔΡΟΣ ΤΟΥ Ρ.Ο.Η. κ. ΙΩΣΗΦ ΜΗΛΙΑΡΑΚΗΣ

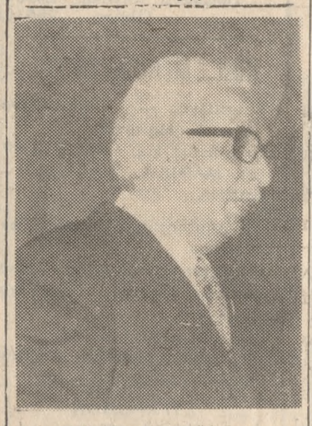

Ο ΔΙΟΙΚΗΤΗΣ ΤΗΣ 197ης ΠΕΡΙΦΕΡΕΙΑΣ Δ.Ρ. κ. Κ. ΑΠΟΣΚΙΤΗΣ

«Κάθε Ροταριανός ὠθεῖται ἀπ ὀτὴν καλὴ θέλησιν καὶ καταβάλλει κάθε προσπάθειαν ἐκμεταλλευόμενος κάθε εὐκαιρία ὥστε νὰ κάνῃ τό ἀξίωμα αὐτό μία πραγματικότητα. Αὐτό μοῦ ἔγραψε ὁ Ἔρνστ Μπράϊτχολτς καὶ αὐτό εἶναι ἐκεῖνο ποὺ θὰ πρέπει νὰ κάνῃ κάθε Ροταριανός.

Σήμερα τό Ρόταρυ ἡ ὀργάνωσίς μας περιλαμβάνει 13.136 ὁμίλους μέ 712.000 Ροταριανοὺς σέ 149 χώρες. Ἀπό τὴν 1ην Ἰουλίου προσετέθησαν 258 ὅμιλοι σέ 46 διαφορετικές χώρες. 20 εἰς ΑΝΣΑΟ (δηλαδὴ Αὐστραλία, Νέα Ζηλανδία καὶ Ἀφρικὴ) 79 εἰς τὴν Ἀσίαν, 42 εἰς τὴν Γκένουα (δηλαδή Ἠπειρωτικὴ Εὐρώπη, Νότιος Ἀφρικὴ καὶ Μεσόγειος), 15 εἰς Μεγάλην Βρεταννίαν καὶ Ἰρλανδία, 57 εἰς Σακάμα (δηλαδὴ Νότιος Ἀμερικὴ, Κεντρικὴ Ἀμερική, Μεξικό καὶ Ἀντίλλαι) καὶ 45 εἰς ΥΣΚΒ δηλ. Η ΠΑ Καναδᾶ καὶ Βερμοῦδαι).

Θὰ ἤθελα νὰ σᾶς ἐξηγήσω τὸν τρόπο μέ τὸν ὁποῖον οἱ Ροταριανοὶ εἶναι διασκορπισμένοι εἰς ὁλόκληρον τὸν κόσμον καὶ νὰ σᾶς δώσω μερικές πληροφορίες γύρω ἀπό τό θέμα τῶν μελῶν τοῦ Ρόταρυ.

Τὴν 31ην Δεκεμβρίου ὑπῆρχαν 339.000 Ροταριανοὶ εἰς ΥΣΚΒ 60.000 εἰς Σακάμα, 111 000 στὴν δική μας ζώνη (Γκένουα) 89.000 εἰς τὴν Ἀσίαν, 51.000 εἰς Ἄνζα καὶ 51.000 στὴν Μεγάλη Βρεαννία καὶ Ἰρλανδία.

Ἐάν προσθέσωμε τὸν ἀριθμόν τῶν Ροταριανῶν οἱ ὁποῖοι ζοῦν ἐκτός τῆς Βορείου Ἀμερικῆς τότε φθάνομε σέ ἕνα σύνολον 371.000 ἐλάχιστα περισσότερον ἀπό τοὺς 339.000 Ροταρανοὺς τῶν ΗΠΑ Καναδᾶ καὶ Βερμούδων (ΥΣΚΤ)».

Μετά ταῦτα ὡμίλησεν ὁ καθηγητὴς κοινωνιολογίας τοῦ Πανεπιστημίου Θεσσαλονίκης κ. Ἰ. Ξηροτύρης, τό πλῆρες κείμενον τοῦ λόγου τοῦ ὁποίου δημοσιεύομεν εἰς ἄλλην στήλην.

Ἐνεκρίθη ἐν συνεχείᾳ τό κατωτέρω μήνυμα, τό ὁποῖον ἀπεστάλη ὑπ ὀτοῦ Συνεδρίου πρός τό Διεθνές Ρόταρυ:

«Ἡ 197η Περιφέρεια Διεθνοῦς Ρόταρυ ἐφαρμόζουσα μήνυμα Προέδρου Ἔρνστ Μπράϊτχόντς συνεδύασε ἐτήσιον συνέδριον Ἡρακλείου Κρήτης πρός ἑορτασμοὺς χώρας μας διά νέους. Οὕτω ὁμιλίαι καὶ ἐκδηλώσεις συνεδρίου ἀπέδειξαν πρόθεσίν μας ἐφαρμογῆς καλῆς θελήσεως πρός νέους μας καὶ κυρίως Ροταράκτορς οἵτινες ἀποτελοῦν τό νέον αἷμα καὶ τὴν ἐλπίδα τοῦ ρόταρυ δι' ἕν καλύτερον αὔριον ὅπωςτό ὁραματίζεται καὶ τό ἀπεργάζεται τό Διεθνές Ρόταρυ»

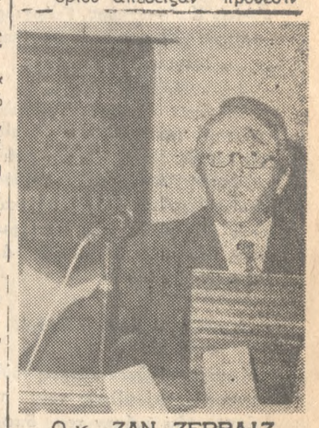

Ο κ. ΖΑΝ ΖΕΡΒΑΙΖ

Συνέχεια εἰς τὴν 4ην σελίδα

ΤΙΜΗΤΙΚΗ ΔΙΑΚΡΙΣΙΣ ΕΙΣ ΤΟΝ κ. ΓΕΩΡΓΑΛΑΝ

Κατὰ τὴν χθεσινὴν ἐπίσκεψιν τοῦ Ὑφυπουργοῦ Περιφερειακοῦ Διοικητοῦ Κρήτης κ. Γ. Γεωργαλᾶ εἰς τὴν Ναυτικὴν Σχολὴν Πολέμου κατὰ τὴν διάρκειαν τῆς ὁποίας ὡμίλησεν πρὸς τοὺς ἀνωτέρους Ἀξιωματικοὺς -μαθητάς, ὁ Διοκητής τῆς Σχολῆς ἐπέδωσεν εἰς τόν κ. Γ. Γεωργαλᾶν τό σῆμα τῆς Σχολῆς εἰς ἔνδειξιν τιμῆς διά τάς πρός τὴν Σχολὴν προσφερθείσας ὑπηρεσίας του.

ΑΛΗΘΙΝΕΣ ΑΦΟΡΜΕΣ

Τά Γενὲθλια τοῦ Ναζί

Μόνος. Καταμόναχος, στό κέντρο τοῦ φοβεροῦ χοροῦ τῶν ἀναμνήσεων, ποὺ ἔχουν βρυκολακιάσει καί τόν περιστοιχίζουν μὲ τρομάρες. Μοναχὸς σὰν γυμνός Ἀδὰμ μπροστὰ στὸ βλέμμα τοῦ Θεοῦ. Ἔτσι ζεῖ τώρα καί εἰκοσπέντε χρόνια, ἐκεῖνος ὁ περιώνυμος στρατάρχης Ροὺντολφ φόν Ἔς στίς φυλακὲς τοῦ Σαντάου. Δεῖγμα τοῦ εἴδους τῶν θηρίων ποὺ ἐγέννησε ὁ ναζισμός καί τράφηκαν μὲ ἀνθρώπινο αἷμα ὁ Φόν Ἔς, μπορεῖ μέσα σὲ κεῖνη τὴ μοναξιά νὰ περιερχάζεται ὁ ἴδιος, τόν ἴδιο τόν ἑαυτό του!

Ἂν ζοῦσε τουλάχιστο καί ὁ ἄλλος.. Ἐκεῖνος ὁ ναύαρχος Νταῖνιτς ποὺ πέρασαν μαζί πρίν εἰκοσιεφτά χρόνια τίς βαρειὲς πύλες τῆς φυλακῆς. Δὲν τά κατάφερε ὅμως αὐτός νὰ κρατηθεῖ πολὺ ἀμφάς μὲ τίς φοβερὲς του τύψεις. Λιγόψυχο θεριὸ αὐτός, χωνεύει μαζί μὲ τοὺς ἄλλους, ποὺ οἱ κρεμάλες τῆς Νυρεμβέργης ἐτόνισαν στὸν ὁρίζοντα τίς σιλουέττες τους, τό ξένο αἷμα...

Κι' ἔμεινε μοναχὸς ὁ Ροδόλφος. Μοναχός κάτω ἀπ' τὴ σκιά τῆς σκυθρωπῆς Νέμεσης νὰ ρακανίζει τό φόβο τῶν ἐγκλημάτων του.

Ἕνα γερόντιο ἐρειπωμένο ἀπό τό χρόνο ὁ ἄλλοτε μαντρόσκυλος τοῦ τρίτου Ράϊχ. Ἐκεῖνος ποὺ περνοῦσε κι' ἔτρεμε ἡ γῆς ἀπ' τόν γδοῦπο τῶν σὲ στάση προσοχῆς στοιχειωμένων κτηνῶν. Μιὰ θλιβερὴ ἀνάγλυφη παρακμή, πίσω ἀπ' τά κάγκελα ἑνός μελαγχολικοῦ κελλιοῦ φυλακῆς.

Γιόρταζε ἔγραψαν οἱ ἐφημερίδες, καί τηλεγράφησαν τά πραχτορεῖα, τὰ γενέθλιά του ὁ γέρο —ναζί. Ἔκλεινε προχθὲς τὰ ἑβδομῆνα ὀχτώ του χρόνια. Καί τί κρῖμα! «Οὐδείς», λέει, «τόν ἐπεσκέφθη ἐπί τῇ ἐπετείῳ τῶν γενεθλίων του». Κανεὶς δὲν θυμήθηκε τόν ἄλλοτε τρομερό στρατάρχη. Κανεὶς δὲν σκέφτηκε νὰ τοῦ στείλῃ ἕνα μάτσο λουλούδια, μιὰ κάρτα μὲ εὐχὲς, ἕνα χαμόγελο. Κι' ὁ ἡμερολόγιο ἔδειχνε 26 Ἀπριλίου. Καρδιὰ τῆς ἄνοιξης.. Οὔτε ἡ γυναῖκα του, οὔτε τὰ παιδιά του. Κανείς..

Ἦταν ἴσως, ἡ πιὸ δίκαιη τιμωρία γιὰ τόν ἄλλοτε ἀριστοκράτη φονιᾶ, ἡ πιὸ σκληρή κι' ἀπ' αὐτὴν ἀκόμη τὴν κρεμάλα τῶν ἄλλων. Αὐτοί, κρεμάστηκαν, ἔφυγαν, ξεχάστηκαν σὰν ὀνόματα. Ἐτοῦτος ὅμως; Ζεῖ..Ξεχασμένος. Δὲν εἶναι μικρή ἐκδίκηση, ἡ λήθη τῶν ἀνθρώπων ὅταν ζεῖς ἀκόμη ἀνάμεσά τους.

Νὰ ὑποπτεύεσαι πὼς τόσα ἑκατομμύρια «καλημέρες» ἀνταλλάζονται κάθε πρωΐ. Τόσον ὄγκο δουλειᾶς διεκπεραιώνουν τά ταχυδρομεῖα τοῦ κόσμου γιὰ νὰ πεῖ ἕνας στὸν ἄλλον ἄνθρωπο τά δικά του, ἢ τίς εὐχὲς του. Καὶ σύ, νὰ ξέρεις πὼς ζεῖς, ἀλλά ζεῖς πίσω ἀπ' τὴν πλάτη ὅλου αὐτοῦ τοῦ ὀργασμοῦ. Φόντο σου τά.. νῶτα τῶν ἀνθρώπων. Νῶτα, πιὸ ψηλά, καί πιὸ σιωπηλά κι' ἀπ' αὐτοὺς ἀκόμη τούς τοίχους τῆς φυλακῆς σου. Νὰ ζεῖς καί νὰ ἀμφιβάλλεις τόσο μέσα στή σιωπηρή περιφρόνηση, γιὰ τὴν ὕπαρξή σου, πού νὰ τσιμπᾶς τά μέλη σου γιὰ νὰ πάρεις μιά, ἀμφίβολη κι' αὐτὴ, ἀπόδειξη τῆς ζωῆς σου. Οὔτ' ἕνα καλημέρα. Οὔτε ἕνα λουλοῦδι ἀπ' τὴν πάνανθη ἄνοιξη. Οὔτε μιὰ ἀνθρώπινη φωνὴ γιὰ σὲνα.

Στοὺς τάφους, θὰ στάξει μιὰ ρανίδα πόνος. Θὰ πέσει πάνω στὴν ταφόπλακα, ἕνα μαραμένο λουλούδι. Στόν ἀγνοημένο ὅμως ἀπ' τὸν κόσμο. Οὔτε ἕνα λοξό βλέμμα περιφρόνησης. Κι' αὐτό ἐπί τέλους θά ταν κάτι. Ἕνα σῆμα ἔστω κι' ἀρνητικό τοῦ κόσμου μέσα στὸν ὁποῖο ὑπάρχει. Οὔτ' αὐτό ὅμως δὲν περίσσεψε γιὰ τόν κρατούμενο τοῦ Σπαντάου. Κανεὶς, τί ποτε. Δυὸ λέξεις ποὺ χτυπᾶνε τόν μέσα του ἀδειανό χῶρο καὶ τόν μεταβάλλουν σὲ...ἐκκενωμένη κόλαση. Ἄτυχος στήμεταχείρησή του στάθηκε ὁ Ροὺντολφ φόν Ἔς. Ποῦ νὰ τὄξερε ὁ τραχὺς στρατάρχης πὼς θὰ ρήμαζε τόσο πολὺ γύρω του ὁ κόσμος. Ποῦ νὰ τὄξερε.. Θὰ προτιμοῦσε κι' αὐτὸς ἕνα τότε βράχο, σὲ μιὰν ἀγχόνη...

Σ. Σταυρακάκης

Ο ΚΙΟΠΡΟΥΛΟΥ ΠΙΘΑΝΟΣ ΠΡΩΘΥΠΟΥΡΓΟΣ ΤΗΣ ΤΟΥΡΚΙΑΣ

ΑΓΚΥΡΑ 28 (ΑΠΕ) Ἡ ἀναζήτησις νέου πρωθυπουργοῦ τῆς Τουρκίας φαίνεται ὅτι θὰ τερματισθῇ αὔριον ἢ τό ἀργότερον μέχρι τῆς Δευτέρας διά τοῦ διορισμοῦ ὑπό τοῦ Προέδρου Σουνάϊ τοῦ εὐνοουμένου τοῦ Κόμματος τῆς Δικαιοσύνης, Γερουσιαστοῦ Σουάτ Χάϊρι Ὀργκιουπλοῦ, ἡλικίας 69 ἐτῶν.

Χάριν τῆς Ἱστορίας

Ο ΔΙΧΑΣΜΟΣ

Τοῦ κ. Ἐμμ. Γαλανάκη ἰατροῦ

322ον

Ἀπὸ τὸν νότον καί ἀνατολὰς εἶναι αἱ προεκτάσεις τοῦ ἀντερίσματος τοῦ Χασὰν Ντετέ Τεπέ καί μεταξὺ αὐτῶν ἡ κοιλὰς τοῦ Ἀλῆ Βεράν. Ἀπό τὴν δυτικὴν πλευρὰν ὑπάρχει ἕνας δύσβατος αὐχένας μὲ τὸ ὄνομα Καψᾶ καί αὐτὸν θὰ ἐπιχειρηθῇ κατὰ τὴν νύκτα ἡ διαρροὴ τῆς ὁμάδος πρός δυσμάς ὡς θὰ εἴδωμεν. Ἡ κοιλὰς διαρρέεται ὑπὸ τοῦ ρύακος Οὐρκμές κατὰ τὴν μισγάγγειαν αὐτῆς καί ἔχει ὑψόμετρον περίπου 1100 μέχρι 1140 μέτρων δηλαδὴ χαμηλότερα τῶν παρακειμένων κυκλοτερῶς ὑψωμάτων κατά 100 μὲ 200 μέτρα ποὺ καθιστᾶ τὴν θέσιν τῶν ἐπιτιθεμένων θεωρητικῶς ἰδανικὴ καί τῶν ἀμυνομένων τρομακτικὴν λόγῳ θέσεως. Ἀκόμη δυσκολωτέρα εἶναι ἡ κατάστασις τῶν κυκλωμάτων διότι αἱ κλιτεῖς τῶν κορυφογραμμῶν πρός τὴν κοιλάδα εἶναι σύνδεδροι καί πολλάκις δασώδεις καί ἀποκρύπτουν τὴν καθαρὰ

Κοινωνικά

ΜΝΗΜΟΣΥΝΑ

Αὔριον Κυριακὴν, ὥραν 8.30 π.μ. ἐν τῷ ἱερῷ Ναῷ Ἁγίου Κωνσταντίνου (Νεκροταφεῖον) τελοῦμεν ἐτήσιον μνημόσυνον ὑπὲρ ἀναπαύσεως τῆς ψυχῆς τῆς προσφιλοῦς μας ἀδελφῆς καί θείας

ΣΤΥΛΙΑΝΗΣ Μ. ΠΛΑΪΤΑΚΗ

καί παρακαλοῦμεν τοὺς τιμῶντας τὴν μνήμην της συγγενεῖς καί φίλους ὅπως παραστοῦν.

Οἱ τεθλιμμένοι

Οἱ ἀδελφοί: Ἰωάννης καί Εὐθυμία Χρυσοφάκη

Οἱ ἀνεψιοί: Μιχαήλ —Βούλα Χρυσοφάκη, Στέλλα — Τιμολέων Κατσούγκρης, Γεώργιος —Μαρία Χρυσοφάκη, Βασίλειος —Ἰφιγένεια Χρυσοφάκη.

Τελοῦμεν αὔριον Κυριακὴν καί περί ὥραν 8.30 π.μ. εἰς τὸν ἱερὸν Ναόν Ἁγίου Νικολάου Ν. Ἁλικαρνασσοῦ 40θή μερον μνημόσυνον ὑπὲρ ἀναπαύσεως τῆς ψυχῆς τοῦ προσφιλοῦς μας συζύγου πατρός ἀδελφοῦ καί πάππου

ΙΩΑΝΝΟΥ Κ. ΒΑΡΔΑΒΑ

καί παρακαλοῦμεν πάντας τοὺς συγγενεῖς καί φίλους τοὺς τιμῶντας τὴν μνήμην του ὅπως παραστοῦν.

Οἱ τεθλιμμένοι

Ἡ σύζυγος: Γαρυφαλιὰ Βαρδαβᾶ

Τὰ τέκνα

Οἱ ἀδελφοὶ

Οἱ ἐγγονοί

Οἱ λοιποὶ συγγενεῖς

Τελοῦμεν αὔριον Κυριακὴν 30ὴν Ἀπριλίου εἰς τὸν ἱερὸν Ναόν τοῦ Ἁγίου Κων)νου (Νεκροταφεῖον) 40θήμερον μνημόσυνον τοῦ προσφιλοῦς μας πατρός καί πάππου

ΙΩΑΝ. ΜΗΛΑΘΙΑΝΑΚΗ

καί παρακαλοῦμεν τοὺς τιμῶντας τὴν μνήμην του ὅπως παραστοῦν.

Τὰ τέκνα: Νικόλαος —Παγώνα Βασιλάκη, Νικόλαος — Εἰρήνη Βασιλείου, Ἰωάννης — Στυλιανή Μαραυγάκη, Μιχαήλ —Μαρία Παπαδοκωστάκη

Οἱ ἐγγονοί

Τελοῦμεν τὴν Κυριακὴν 30 Ἀπριλίου καί ὥραν 8.30 π.μ. ἐν τῷ Ἱερῷ Ναῷ Ζωοδόχου Πηγῆς Χρυσοπηγῆς ἐτήσιον μνημόσυνον ὑπέρ ἀναπαύσεως τῆς ψυχῆς τοῦ προσφιλοῦς μας συζύγου πατρός ἀδελφοῦ καί πάππου

ΑΣΤΡΙΝΟΥ ΔΙΑΜΑΝΤΑΚΗ

καί παρακαλοῦμεν τοὺς τιμῶντας τὴν μνήμην του ὅπως παρευρεθοῦν.

Ἡ σύζυγος Μαρία Α. Διαμαντάκη

Τά τέκνα Ἐμμανουὴλ καί Ζηνοβία Διαμαντάκη Νικ. καί Ἀγγελική Μαλανδράκη, Αἰκατερίνη Διαμαντάκη

Οἱ ἀδελφοί Οἱ ἐγγονοί

ΜΙΧ. ΣΦΑΚΑΚΗΣ
ΜΑΙΕΥΤΗΡ — ΧΕΙΡΟΥΡΓΟΣ — ΓΥΝΑΙΚΟΛΟΓΟΣ
Δέχεται εἰς τό Ἰατρεῖον του ἐν Ἀθήναις ἐπί τῆς ὁδοῦ Ἀσκληπιοῦ 7 τηλ. 617149.

Χ. Σ. ΓΙΑΜΑΛΑΚΗΣ
ΧΕΙΡΟΥΡΓΟΣ
Ἐπιμελητὴς διαγνωστικοῦ καί θεραπευτικοῦ Ἰνστιτούτου Πειραιῶς (Ἀντικαρκινικὸν) Τηλ. Νοσο. 4516.233 οἰκ. 613.792 Ἰατρείου 603.998

ΚΙΝΗΜΑΤΟΓΡΑΦΟΙ

ΝΤΟΡΕ
Ντορέ θίασος Χατζηχρήστου —Καλουτᾶ
ΑΣΤΟΡΙΑ
Ἕνας μοντέρνος Ροβινσώνας
ΗΛΕΚΤΡΑ
Οἱ ἐκβιασταὶ
ΑΠΟΛΛΩΝ
Ἐπιθεωρητής Καλαγκάν
ΚΡΟΝΟΣ
Ὁ κ. Σταθμάρχης
ΟΡΦΕΥΣ
Σ' ἀγαπῶ
ΟΛΥΜΠΙΑ
Ἡ κραυγὴ τῆς ἀλήθειας

ΦΑΡΜΑΚΕΙΑ

ΔΙΑΝΥΚΤΕΡΕΥΟΝ ΚΑΘ' ΟΛΗΝ ΤΗΝ ΝΥΚΤΑ
Καταλαγαριανὸς
Διανυκτερεῦον μέχρι 12ης μεσονυκτίου
Κεφαλογιάννη Ἐλευθερία
ΔΙΗΜΕΡΕΥΟΥΣΑΙ ΚΑΙ ΔΙΑΝΥΚΤΕΡΕΟΥΣΑΙ ΚΛΙΝΙΚΑΙ
Ἀπ. Τίτος Παθ)κά
Ἀγ. Μαρίνα Χειρ)κά
Πολυκλινικὴ Ὀρθ)κά
Ἅγ. Γεώργιος Οὐρ)κά
Ἱπποκράτειον Θεραπευτήριον
Καρδιολογικά
Ἅγ. Νεκτάριος Νευρ)κά
Ἁγ. Βαρβάρα Ῥρ)κά

ΕΦΗΜΕΡΕΥΟΝΤΕΣ ΙΑΤΡΟΙ

Μανουσάκης Ἰωάννης Παθολόγος ὁδός Μ. Ὁδηγητρίας τηλ. 284-152
Παιδιατρική

ΣΥΓΚΟΙΝΩΝΙΑΙ

ΑΕΡΟΠΟΡΙΚΑΙ
Ἄφιξις 6,55— 8,25— 12.05— 14.55 —17.50 —21.30
Ἀναχώρησις 7.35 — 9.00 22.10.
Διά Ρόον 15,35

ΤΗΛΕΟΡΑΣΙΣ Ε.Ι.Ρ.Τ.

ΜΕΣΗΜΒΡΙΝΗ ΕΚΠΟΜΠΗ

13.27 Ἔναρξις
13.30 Ἀπό μέρα σέ μέρα
14.00 Σύγχρονα προβλήματα
14.25 Τζέρρυ Λούϊς
15.15 Ἠχὼ τῶν γεγονότων1
15.30 Τέλος τοῦ μεσημβρινοῦ προγράμματος

ΕΣΠΕΡΙΝΗ ΕΚΠΟΜΠΗ

17.27 Ἔναρξις
17.30 Ἠχὼτῶν γεγονότων 2
17.35 Γιά τοὺς φιλάθλους
18.20 Πνευματικοὶ διάλογοι
18.30 Ἐλαφρά μουσική
18.45 Ἡ οἰκογένεια Ταμτουρλά
19.15 Ἠχὼτῶν γεγονότων 3
19.30Τό παιχνίδι τῆς Κολγκέϊτ.
20.00 Νιάτα
20.30 Φιέστα
21.00 Ἄνεμος δημιουργίας
21.15 Ὁ ἄνθρωπᾶκος
21.30 Ἠχὼ τῶν γεγονότων4
22.00 Ἑλληνικὴ ταινία μεγάλου μήκους
23.30 Ποίησις καί μελωδία
24.00 Ἠχὼ τῶν γεγονότων5
00.15 Τέλος τοῦ προγράμματος

ΕΠΙΣΚΕΨΕΙΣ

Ἡ κ. Ἄρτα Ἀδάμη δέν θά δεχθῆ σήμερον ἐπισκέψεις διά τήν ἑορτήν τοῦ συζύγου της Ἰάσωνος.

1—2

Ἡ οἰκογένεια Χαρ. Ἰωαννίδου δέν θά δεχθῆ συλλυπητηρίους ἐπισκέψεις διά τόν θάνατον τοῦ ἀδελφοῦ των Παναγιώτη.

Τό ἐργαστήριον Φυσιοθεραπείας
ΑΛΕΚΑΣ Δ. ΛΕΜΟΝΑΚΗ
μετεφέρθη ἐπί τῆς ὁδοῦ Ἕβανς 39 εἰς τὴν Βικέλα 27 ἔναντι κλινικῆς «ΜΕΓΑΛΟΧΑΡΗ».
ΔΕΧΕΤΑΙ: 8—1 καί 4—8 τηλ. 289-780.

Ο ΙΑΤΡΟΣ
ΕΜΜΑΝ Κ. ΧΑΡΑΛΑΜΠΑΚΗΣ
Δέχεται εἰς τό Ἰατρεῖον του ἐπί τῆς ὁδοῦ Ζωγράφου 12 ἔναντι Περ. Διοικήσεως Κρήτης. Παρά τήν πλατεῖαν Δασκαλογιάννη Τηλ. 222363

ΜΝΗΜΟΣΥΝΟΝ

Τελοῦμεν αὔριον Κυριακὴν 30ὴν Ἀπριλίου καί ὥραν 8.30 π.μ. ἐν τῷ Ἱερῷ Ναῷ Ἁγίου Κωνσταντίνου (Νεκροταφεῖον) ἐτήσιον μνημόσυνον ὑπὲρ ἀναπαύσεως τῆς ψυχῆς τοῦ ἀγαπημένου μας ἀδελφοῦ καί θείου

ΓΕΩΡΓΙΟΥ ΠΙΤΣΙΔΙΑΝΟΥ
Δημοσιογράφου

καί παρακαλοῦμεν τούς τιμῶνας τὴν μνήμην τοῦ ὅπως παρευρεθοῦν.

Οἱ ἀδελφοί: Ἰωάννα Πιτσιδιανοῦ, Ἀριστέα Χα Παπαστεφανάκη, Μαρίκα καί Στέφανος Λεκανίδης

Οἱ ἀνεψιοί

Τό Καθημερινό Εἰκοσιτετράωρο

Κάπως πεσμένη ἦταν χθές ἡ θερμοκρασία, σὰν... ἔνθουσιασμός πο ὑπάρχισε νὰ κρυώνει.

—Ὁ γαλανός οὐρανός χάθηκε πίσω ἀπό πυκνές γκρίζες κουρτίνες νεφῶν τό ἀπόγευμα κι ἐθόλωσαν τά διαυγῆ κρύσταλλα τοῦ ὁρίζοντα.

—Εἶναι κι αὐτό ἀπό τά χαραχτηριστικά τοῦ κυκλοθυμικοῦ χαρακτῆρα τῆς ἄνοιξης πού τῆς ἀρέσει νὰ ραίνει μέ δάκρυα δροσιᾶς τά πρόσωπα τῶν λουλουδιῶν.

«ΠΑΤΡΙΣ»
ΕΚΔΟΤΗΣ ΔΙΕΥΘΥΝΤΗΣ
ΑΛ. ΜΥΚΩΝΙΑΤΗΣ
Ὁδὸς Μανουσογιάννη
Προϊστ. Τυπογραφείου
ΔΗΜ. ΜΑΡΑΓΚΟΥΔΑΚΗΣ
Πατριάρχου Φωτίου 18
ΗΡΑΚΛΕΙΟΝ- ΚΡΗΤΗΣ

ΙΩΑΝΝΗΣ ΧΡ. ΣΜΠΩΚΟΣ
ΧΕΙΡΟΥΡΓΟΣ
Δέχεται καὶ χειρουργεῖ εἰς τὴν πλήρως ἀνακαινισθεῖσαν Κλινικὴν «ΑΓ. ΠΑΝΤΕΛΕΗΜΩΝ» (Ι.Ν. Μπαλτζάκη) — ὁδὸς Σουμερλῆ 2 ἀναλαβὼν τὴν ἐπιστημονικὴν διεύθυνσιν ταύτης
Τηλέφωνα Κλινικῆς 283056
Οἰκίας 286108

ΚΩΝ. ΜΕΝ. ΛΥΓΝΟΣ
Χειρουργός — Γυναικολόγος Μαιευτήρ
ΕΠΙΜΕΛΗΤΗΣ ΜΑΙΕΥΤΗΡΙΟΥ ΜΑΡΙΚΑ ΗΛΙΑΔΗ — ΕΛΕΝΑ
Τ. ἐπιμελητὴς Νοσοκομείων Λονδίνου
Ἰατρεῖον Σόλωνος 68 Ἀθῆναι
Δευτέρα, Πέμπτη, Παρασκευὴ 4—8 μ.μ.
Τηλ. ἰατρείου 616-346
» οἰκίας 627-830, 616-590

ΣΥΓΧΡΟΝΟΝ ΑΚΤΙΝΟΛΟΓΙΚΟΝ ΕΡΓΑΣΤΗΡΙΟΝ
ΕΜΜ. Ι. ΤΣΑΓΚΑΡΑΚΗ
Πλατεῖα Κορνάρου (Βαλιδὲ Τζαμί) παραπλεύρως Φαρμακεῖον ΜΑΤΖΑΠΕΤΑΚΗ.
Τηλέφ. Ἰατρείου 289.915
Τηλέφ. οἰκίας 289.916

ΜΙΧΑΗΛ ΖΟΥΡΑΡΗΣ
ΙΑΤΡΟΣ-ΧΕΙΡΟΥΡΓΟΣ
Εἰδικευθεὶς ἐπί ἑπταετίαν εἰς Μεγ. Βρεττανίαν ἐγκατασταθεὶς μονίμως εἰς Ἀθήνας δέχεται καθημερινῶς πλὴν Σαββάτου πλατεῖα Φιλικῆς Ἑταιρίας 15 Πλατεῖα Κολωνακίου.

ΑΠΟΥΣΙΑ ΙΑΤΡΟΥ
Ὁ ὀφθαλμίατρος Δρ. Γεώργιος Μαρκάκης συμμετέχων εἰς τὸ 4ον Πανευρωπαϊκὸν Συνέδριον ὀφθαλμολογίας εἰς Βουδαπέστην καί εἰς τό 1ον Διεθ. Συνέδριον ὀφθαλμοχειρουργικῆς εἰς BOLOGNA θά ἀπουσιάση μέχρι 5 Ἰουνίου

ΚΕΦΙ ΣΤΟ ΖΟΡΜΠΑ

Ὁ «ΖΟΡΜΠΑΣ» εἶναι τὸ κέντρο πού προσελκύει καθημερινά τὴν προτίμησιν τῶν κοσμικῶν τοῦ Ἡρακλείου ἐνῶ παράλληλα πολλοί ξένοι δίνουν τό παρόν κάθε βράδυ ἀπολαμβάνοντας Ἑλληνική μουσική.

Ὡς εἶναι γνωστὸν ὁ «ΖΟΡΜΠΑΣ»προσφέρει μέχρι τὸ μεσονύκτιον μοντέρνες χορευτικὲς μελωδίες, καί ἐν συνεχεία παρουσιάζει στό πρόγραμμά του μὲ ἐπικεφαλῆς πάντα τόν ἐξαίρετον συμπολίτην τραγουδιστὴν ΑΝΔΡΕΑ ΔΙΛΒΟΗ τὴν τραγουδίστρια ΡΟΥΛΑ ΜΙΧΕΛΗ καί τόν συμπαθὲστατο ΓΙΩΡΓΟ ΧΑΤΖΙΝΑ στὸ μπουζούκι.

Ὅπως κάθε Σαββατοκύριακο πιστεύωμεν ὅτι καί ἀπόψε τὸ καλλιτεχνικὸ ἐπιτελεῖο τοῦ κέντρου θὰ δημιουργήση τὴν γνωστὴν πλέον ζωντανὴ ἀτμόσφαιρα. Στὴν φωτογραφία μας μιὰ ἄποψι τῆς σάλας τοῦ«ΖΟΡΜΠΑ» μὲ τὴν ΡΟΥΛΑ ΜΙΧΕΛΗ στὸ μικρόφωνο.

ΗΜΕΡΗΣΙΟ ΠΡΟΓΡΑΜΜΑ ΤΟΥΡ)Σ ΗΡΑΚΛΕΙΟΥ

6.30 Προσευχὴ
6.40 Πρωϊνὴ μουσικὴ
7.00 Ραδιοφωνικὴ ἐφημερίς
7.30 Εἰδήσεις ἀπ' ὅλη τὴν Κρήτη
7.45 Καλημέρα Κρήτη
8.00 Σύντομον δελτίον εἰδήσεων
8.05 Χρήσιμες πληροφορίες
9.00 Ἕλληνες τραγουδισταί
9.15 Καλημέρα παιδάκια
9.30 Ἡ πυργοδέσποινα τῆς κουζίνας
9.35 Ξένη ἐλαφρά μουσικὴ
9.45Μουσικὴ καὶ τραγούδια τῆς Λατινι,ῆς Ἀμερικῆς
10.00 Σύντομον δελτίον εἰδήσεων
10.05 Ἱστορίες μέ δόσεις
10.10 Τό παιδί καὶ τὰ προβλήματά του
10.30 Ἡ μεγάλη ἀλήθεια
10.45 Χορωδίες
11.00 Ξένη ἐλαφρά μουσικὴ
11.30 Λαϊκά τραγούδια
11.45 Ἑλληνικά τραγούδια
12.00 Σύντομον δελτίον εἰδήσεων
12.05 Κρητικό μεσημέρι
12.30 Ἐκπομπὴ Υ Μεραρχίας
13.00 Δελτίον εἰδήσεων
13.10 Κοντά στοὺς στρατευμένους μας
13.40 Ἀκοῦτε καὶ σημειώνετε
14.30 Ραδιοφωνικὴ ἐφημερίς
14.50 Σχόλιον
14.55 Ἡ ἐνημέρωσις τῶν ξένων μας
15.00 Διακοπὴ

ΕΣΠΕΡΙΝΗ ΕΚΠΟΜΠΗ

16.45 Ἔναρξις — Τραγούδια τοῦ νησιοῦ μας
17.00 Ὁ δρόμος τῆς ζωῆς
17.15 Νησιώτικα τραγούδια
17.30 Ἡ Κύπρος τό νησί τῆς Ἀφροδίτης
18.00 Εἰδήσεις ἀπ' ὅλητὴν Κρήτη
18.15 Ἀθλητικό πεντάλεπτο
18.20 Κάτι γιά ὅλους
18.55 Δελτίον ἐνημερώσεως ἀρχῶν καὶ κοινοῦ
19.00 Οἱ λαοί καὶ ἡ μουσική τους
19.30 Ἐπικαιρότητες
20.00 Ἐκκλησία καὶ στρατευμένα νιάτα
20.15 Μουσικὴ καὶ τραγούδια νέου κύματος
20.35 Ἀποτελέσματα ἱπποδρομιῶν
20.40 Στόν ἱστό τῆς ἀράχνης
21.00 Δελτίον εἰδήσεων — Δελτίον προγνώσεως καιροῦ
21.10 Σχόλιον
21.15 Μουσικό ἡμερολόγιο
21.45 Στόν δρόμο τῆς προόδου
22.00 Ἀναπολῶντας τὰ περασμένα
22.30 Φοιτητικοὶ παλμοὶ
23.00 Δελτίον εἰδήσεων
23.15 Ἡ ἐνημέρωσις τῶν ξένων μας
23.20 Μουσικὴ καὶ τραγούδια γι ἀνέους
00.15 Ἐθνικός ὕμνος

ΓΕΩΡΓΙΟΣ ΝΙΚΟΛΑΪΔΗΣ
Ἰατρὸς καρδιολόγος
Διδάκτωρ Ἰατρικῆς Πανεπιστημίου Ἀθηνῶν.
Ἰατρεῖον: ὁδὸς 1821 ἀρ. 38 α' ὄροφος
Τηλ. 221807
τηλ. οἰκίας 280.185
Ὧραι ἐπισκέψεων 8—9 π.μ. καὶ 5—8 μ.μ.

Ὁ Στυλ. Ἐμμ. Ἀνδρουλάκης Ἰατρός Παθολόγος. Δέχεται εἰς τό Ἰατρεῖον του ἐπί τῆς ὁδοῦ Ζωγράφου 5 (Μέγαρον Περιφερειακῆς Διοικήσεως Κρήτης 5ος ὄροφος) παρὰ τὴ πλατεία Δασκαλογιάννη. Ἐξυπηρέτησις δι' Ἀσανσέρ τηλέφ. 282-194.

ΑΡΙΣΤ. ΧΑΤΖΗΔΑΚΗΣ
Ἰατρός — Ἀκτινολόγος
Ὁδός Ραδαμάνθους 1 (Πλατεῖα Ἁγ. Μηνᾶ) τηλ. 283-720

Ἀριθμὸς 236

ΠΡΟΓΡΑΜΜΑ ΠΛΕΙΣΤΗΡΙΑΣΜΟΥ ΚΙΝΗΤΩΝ

Ὁ Δικαστικός κλητήρ τῆς περιφερείας τοῦ Πρωτοδικείου Ἡρακλείου Κρήτης Ἐμμανουὴλ Μ. Ροβίθης, δηλοποιῶ ὅτι τὴν ἑβδόμην (7ην) Μαΐου τοῦ ἔτους 1972 ἡμέραν Κυριακὴν καὶ ἀπό ὥρας 10ης π.μ. ἕως 12ης μεσημβρινῆς τῆς ἰδίας ἡμέρας καὶ ἐν τῷ ἐν Ἡρακλείῳ καὶ ἐπί τῆς ὁδοῦ Γιαννιτσῶν ἀριθ. 1 ἰδιοκτησίας ΜαρίουΣτα ματάκη κείμενον Δημόσιον Γραφεῖον τοῦ Συμβολαιογράφου Ἡρακλείου Μιχαὴλ Χατζάκη ὡς ἐπί τοῦ πλειστηριασμοῦ ὑπαλλήλου ἐνώπιόν του ἢ τοῦ κωλυομένου ἐνώπιον τοῦ νομίμου ἀναπληρωτοῦ του, τῇ ἐπισπεύσει τοῦ Βασιλείου Κουκουριτάκη ἐμπόρου κατοίκου Ἡρακλείου θέλουσι ἐκτεθῇ εἰς δημόσιον ἀναγκαστικόν πλειστηρίασμόν τά ἑπόμενα κινητά τοῦ ὀφειλέτου Χαραλάμπους Π. Δεληγιαννάκη, ἐμπόρου, κατοίκου Ἡρακλείου ἤτοι 1) Δύο γραφεῖα Διευθυντοῦ μέ μετάλλινο σκελετόν, μέ καπάκια κα ἰσυρτάρια ἀπό φορμάϊκα, διαστάσεων 1,70Χ0,80 γραμ. μέτρων μέ ἓξ συρτάρια ἕκαστον ἀξίας ἑνός ἑκάστου δραχμῶν (4.000). 2) Τρία μικρά γραφεῖα μέ σκελετό μεταλλικόν καὶ καπάκια καὶ συρτάρια φορμάϊκα, μέ τρία συρτάρια ἕκαστον, διαστάσεων 1,25 Χ0,75 γραμ. μέτρων, ἀξίας ἑνός ἑκάστου τούτων δρχ. (1,500). Καὶ 3) Μία σόμπα πετρελαίου μάρκας ΕΚΟΥΑΤΟΡ, ἀξίας δραχμῶν (4.000). Τά ὡς ἄνω κινητά κατεσχέθησαν διά τῆς ὑπ' ἀριθμόν 229 τῆς 22 Νοεμβρίου 1971 ἐκθέσεώς μου κατασχέσεως κινητῶν δυνάμει καὶ πρός ἐκτέλεσιν τῆς ὑπ' ἀριθ. 3726)1971 διαταγῆς πληρωμῆς τοῦ κ. Εἰρηνοδίκου Ἡρακλείου νομίμως περιβεβλημένης τόν ἐκτελεστήριον τύπον ἀντίγραφον κεκυρωμένον τῆς ὁποίας μετά παρά πόδας τούτου ὑπό χρονολογίαν 9 Νοεμβρίου 1971 ἐπιταγῆς τοῦ ἄνω ἐπιτάσσοντος Βασιλείου Κουκουριτάκη, ἐπεδόθη νομίμως κατά τὴν ὑπ' ἀριθ. 11384 τῆς 9.11.1971 ἔκθεσιν ἐπιδόσεως ἐμοῦ τοῦ ἰδίου εἰς τόν ἄνω ὀφειλέτην Χαράλαμπον Π. Δεληγιαννάκην, πρός πληρωμὴν εἰς αὐτόν ἐν ὅλῳ τοῦ ποσοῦτῶν δραχμῶν 8.910 ἵνα ἐκ τοῦ ἐκπλειστηριάσματος τῶν κατασχεθέντων κινητῶν, πληρωθῇ οὗτος τὴν ἀπαίτησίν του καὶ κατά τὴν ὡς ἄνω εἴρηται ἀπόφασιν καὶ ἐπιταγήν, (πλὴνδρ. 1.000 ἅτινας κατέβαλεν κατα λογισθείσας νομίμως) καὶ ἐν γένει τὰ δημιουργηθησόμενα ἐξοδα ἐκτελέσεως. Ὁ πλειστηριασμός τῶν κινητῶν τούτων εἶχε προγραμματισθῆ διά τοῦὑπ' ἀριθ. 231)1971 προγράμματός μου διά τὴν16ην Ἰανουαρίου 1972 ἐματαιώθη δέ οὗτος αἰτήσει τοῦ μέχρι τῆς 19ης Μαρτίου 1972 κατά τὴν ὑπό χρονολογίαν 8 Ἰανουαρίου 1972 δήλωσίν του, πλήν οὗτος οὐδέν ποσόν μετὰ ταῦτα κατέβαλεν τῷ λόγῳ τούτῳ μοί ἐδόθη ἡ ὑπό χρονολογίαν 31.3. 1972 ἐντολὴ ὑπό τοῦ πληρεξουσίου δικηγόρου τοῦ ἐπισπεύδοντος, πρός συνέχισιν τῆς ὡς ἄνω ἐκτελέσεως, ἥν ἐντολὴν κατέθεσα παρά τῷ ἐπὶ τοῦ πλειστηριασμοῦ ὑπαλλήλῳ Συμβολαιογράφου Ἡρακλείου Μιχαήλ Χατζάκην, κατά τὴν ὑπ' ἀριθ.16515)6-4-1972 πρᾶξιντου εἰς ἥν ἐντολὴν ὁρίζει ὡς πρώτην προσφοράν τό ἥμισυ τῆς ἐκτιμηθείσης ἀξίας τῶν κατασχεθέντων κινητῶν. Ἡ κατακύρωσι γενήσεται εἰς τόν προσφέροντα μεγαλυτέραν τιμήν, ἀφοῦ προηγουμένως τρεῖς φοράς γίνηπρόσκλησις πρός πλειοδοσίαν. Τό φερέγγυον τῶν πλειοδοτῶν εἶναι τῆς ἀπολύτου κρίσεως τοῦ ἀνωτέρω ἐπὶ τοῦ πλειστηριασμοῦ Συμ)φου.

Ὁ τελευταῖος ὑπερθεματιστὴς ὑποχρεοῦται νὰ καταβάλητοῖς μετρητοῖς τό ἐκπλειστηρίασμα μετά τῶν δικαιωμάτων ὑπέρ τοῦ Ταμείου Νομικῶν καὶ τὰ κηρύκεια. Ἁρμόδιος δικαστικός κλητήρ ἐπιδότω ἀντίγραφοντοῦ παρόντος α) εἰς τόν ὀφειλέτην Χαράλαμπον Π. Δεληγιαννάκην ἔμπορον κάτοικον Ἡρακλείου καλούμεον ἅμα ὡς μεσεγγυοῦχον, ὅπως προσκομίση τά ὡς ἄνω κατασχεθέντα κινητά, ὅπου καὶ ὅτε ὡς ἄνω ὁρίζεται ὁ πλειστηριασμός, εἰς τόν κ. Εἰρηνοδίκην Ἡρακλείου καὶεἰς τοὺς κατά νόμον δικαιουμένους Ὡσαύτως ἀντίγραφον τοῦ παρόντος δημοσιευθήτω ἐφ' ἅπαξ εἰς τὴν ἐνταῦθα ἐκδιδομένην ἡμερησίαν ἐφημερίδα ΠΑΤΡΙΣ. Προσκαλοῦνται ὅθεν οἱ βουλόμενοι ὅπως προσέλθωσι κατά τόν ἄνω χρόνον καί τόπον καὶ πλειοδοτήσωσιν. Εἰς βεβαίωσιν συνετάγη τό παρόν σήμερον τὴν 11ην Ἀπριλίου 1972 καὶ ἐν τῷ ἐν Ἡρακλείῳ καὶ ἐπὶ τῆς ὁδοῦ Μανουσογιάννη 17 κείμενον γραφεῖον μου.

Ὁ ἐπί τῆς ἐκτελέσεως δικαστικός κλητήρ

ΕΜΜΑΝΟΥΗΛ Μ. ΡΟΒΙΘΗΣ

ΚΗΛΗ-ΙΑΤΡΙΚΑΙ ΖΩΝΑΙ
ΒΕΒΑΙΑ ΣΥΓΚΡΑΤΗΣΙΣ
Ὁ εἰδικῶς ἐκπαιδευθεὶς εἰς Παρισίους ἐπί τῶν ΚΗΛΕΠΙΔΕΣΜΩΝ καὶ ΙΑΤΡΙΚΩΝ ΖΩΝΩΝ καὶ γνωστὸς πλέον κ. Κ. ΜΩΡΑΪΤΗΣ μονίμως ἐγκατεστημένος εἰς Ἀθήνας ὁδὸς Σωκράτους 71(Ὁμόνοια) τηλ. 529.432 θὰ ἀφιχθῆ εἰς τὴν πόλιν μας, ὅπου θὰ ἐφαρμόζη τὸ ΝΕΟΝ ΣΥΣΤΗΜΑ τῶν Κηλεπιδέσμων καὶ Ζωνῶν.

Θά δεχθῆ εἰς τό Φαρμακεῖον ΑΡΙΣΤ. ΧΑΛΚΙΑΔΑΚΗ
ΤΡΗΤΗ 2 καί ΤΕΤΑΡΤΗ 3 Μαΐου
Τηλ. 282.605 καί 281.565

ΚΟΣΜΙΚΗ ΤΑΒΕΡΝΑ
"ΚΝΩΣΟΣ"
ΕΝΑΡΞΙΣ ΤΗΝ ΠΡΩΤΟΜΑΓΙΑ
ΜΕ ΚΡΗΤΙΚΗ ΜΟΥΣΙΚΗ ΚΑΙ ΤΡΑΓΟΥΔΙΑ
ΛΥΡΑ: ΔΗΜΗΤΡΗΣ ΠΑΣΠΑΡΑΚΗΣ
ΛΑΟΥΤΑ: ΚΩΣΤΑΣ ΚΟΥΤΣΟΥΛΙΕΡΗΣ
ΚΑΙ ΜΙΧΑΛΗΣ ΣΑΜΟΛΗΣ
Ἐκλεκτὴ κουζίνα — Τιμαί ταβέρνας
κέφι—τραγούδι—χορὸς
Ἔναρξις τήν Πρωτομαγιὰ

ΚΡΟΝΟΣ
Σήμερον παραστάσεις ἀπό ὥρα 4
Ο κος ΣΤΑΘΜΑΡΧΗΣ
Β. Τσιβίλικας Γιάνκα Ἀβαγιανοῦ

"ΗΛΕΚΤΡΑ"
Τηλ. 282-254
Σήμερον ἀπὸ ὥρα 4 μ.μ.
ΟΙ ΕΚΒΙΑΣΤΑΙ
Ντίνος Ἠλιόπουλος

Χειμερινὸς **ΟΡΦΕΥΣ** Θερινὸς
Τηλ. 281777
Σήμερον
Σ' ΑΓΑΠΩ
Ἀλίκη Βουγιουκλάκη Ἄγγελος Ἀντωνόπουλος

ΑΣΤΟΡΙΑ
Σήμερον
ΕΝΑΣ ΜΟΝΤΕΡΝΟΣ ΡΟΒΙΝΣΩΝΑΣ
Ντίκ Βὰν Ντάϊκ

Σινέ ΑΠΟΛΛΩΝ
Σήμερον ἀπό ὥρα 4. μ.μ.
ΕΠΙΘΕΩΡΗΤΗΣ ΚΑΛΑΓΚΑΝ
Κλίντ Ἤστγουντ Χάρρυ Γκουαρτίνο

WEGA
ΤΗΛΕΟΡΑΣΕΙΣ FUME & ΠΑΝΟΡΑΜΙΚΕΣ 24" (ΙΝΤΣΩΝ) ΑΥΤΟΜΑΤΟΥ ΗΛΕΚΤΡΟΝΙΚΗΣ ΕΠΙΛΟΓΗΣ ΣΤΑΘΜΩΝ

ΘΕΟΔΩΡΑΚΗΣ-ΚΟΥΤΡΑΚΗΣ
Τηλέφ. 283318 ΜΕ·Ι·ΝΤΑΝΙ
ΕΥΚΟΛΙΑΙ ΠΛΗΡΩΜΗΣ

Ἀριθμὸς 785

ΠΡΟΓΡΑΜΜΑ ΠΛΕΙΣΤΗΡΙΑΣΜΟΥ ΑΚΙΝΗΤΟΥ

(ἀστικοῦ)

Ὁ Δικ. Κλητὴρ τοῦ Πρωτοδικείου Ἡρακλείου Κων)νος Ε. Χουστουλάκης κάτοικος Ἡρακλείου (Ψαρομηλίγκων 3 τηλ. 220-798) δηλοποιῶ ὅτι τὴν 21ην τοῦ μηνὸς Μαΐου τρέχοντος ἔτους 1972 ἡμέραν Κυριακὴν καὶ ἀπὸ ὥρας 10ης πρωϊνῆς ἕως 12ης μεσημβρινῆς καὶ εἰς τὸ ἐπὶ τῆς Λεωφόρου Ἰκάρου κειμένω γραφεῖον τῆς Κοινότητος Νέας Ἁλικαρνασσοῦ Ἡρακλείου θέλει ἐκτεθῆ εἰς δημόσιον ἀναγκαστικὸν πλειστηριασμόν, ἐνώπιον τοῦ Συμβολαιογράφου Ἡρακλείου Μιχαὴλ Χατζάκη ἢ τοῦ νομίμου αὐτοῦ ἀναπληρωτοῦ τῇ ἐπισπεύσει τοῦ ἐν Ἡρακλείῳ ἑδρεύοντος Συνεταιρισμοῦ Τεχνικῆς Ἐπεξεργασίας Ξύλου (ΣΠΕ) νομίμως ἐκπροσωπουμένου, τὸ κάτωθι ἀκίνητον (ἀστικόν) ἀνῆκον εἰς τὴν ὀφειλέτιδα Εἰρήνην συζ. Γεωργ. Ἀκογλάνη, τὸ γένος Π'τρου Κλωνάρη, οἰκοκυρᾶς, κατοίκου τέως Ἡρακλείου καὶ νῦν Πειραιῶς (Μαυρομιχάλη 36 — Ταμπούρια) ἤτοι τὸ ἓν δεύτερον (½) ἐξ ἀδιανεμήτου ἑνὸς οἰκοπέδου ἐκτάσεως περίπου 269,90 τ.μέτρων κειμένου εἰς θέσιν «Θαλασσινά» τῆς Κοινότητος Νέας Ἁλικαρνασσοῦ Ἡρακλείου καὶ ἐπὶ τῆς ὁδοῦ Ἀρτεμησίας ἀριθ. 41) καὶ τὸ ἐπὶ τοῦ οἰκοπέδου τούτου καὶ εἰς τὸ Βόρειον τμῆμα αὐτοῦ εὑρισκόμενον καὶ ἀνῆκον εἰς τρίνοῦς ἄνω ὀφειλέτιδα ἰσόγειον διαμέρισμα ἀποτελούμενον ἐκ τριῶν κυρίων δωματίων (συνεχομένων) κουζίνας, καμπινέ καὶ μικρᾶς αὐλῆς. Τὸ διαμέρισμα τοῦτο ἔχει ὁροφὴ ἐκ μπετόν ἀρμέ καὶ πλήρη ὑδραυλικὴ καὶ ἠλεκτρικὴν ἐγκατάστασιν μεθ' ὁλοκλήρου τῆς ὁριζοντίου καὶ καθ' ὕψος ἐπιφανείας αὐτοῦ. Συνορεύει δέ κτήμασι Ἀνατολικῶς μέ δημοσίαν ὁδόν Ἀρτεμησίας ἐκΔυσμῶν Κρυσταλλένιας Κωνσταντίνδη, βορείως Οὐρανίας Καρακωνσταντή καὶ Νοτίως μέ ἕτερον διαμέρισμα τοῦ αὐτοῦ ἀκινήτου ἰδιοκτησίας Διονυσίας Ζαφειρίου. Ἐξετιμήθη δέ τὸ κατασχεθὲν (½) τοῦ οἰκοπέδου τούτου μετά τοῦ ἐπ' αὐτοῦ καὶ ἀνήκοντος εἰς τὴν ὀφειλέτιδα, διαμερίσματος ἀντὶ δρχ. ἑκατὸν ἑξήκοντα χιλιάδων (160.000). Κατεσχέθη δέ ἀναγκαστικῶς διά τῆς ὑπ'ἀριθ. 780) 29.3.1972 ἐκθέσεώς μου κατασχέσεως δυνάμει καὶ πρὸς ἐκτέλεσιν τίτλου ἐκτελεστοῦ Α' ἐκτελεστοῦ ἀπογράφου τῶν ὑπ' ἀριθ. 2224)1971 καὶ 2614) 1971 Δ)γῶν Πλ)μῆς τοῦ κ. Εἰρηνοδίκου Ἡρακλείου καὶ τῶν ὑπ' ἀριθ. 6168)20.8.1971 καὶ 14268)1972 καὶ 14587)72 ἐκθέσεων ἐπιδόσεως τῶν Δικ. Κλητήρων Κων)νου Ε.Χουστουλάκη, Πρωτοδικείου Ἡρακλείου καὶ Γεωργίου ΧασούλαΠρωτοδικείου Ἀθηνῶν, ἐξ ὧν δεικνυται ὅτι διά μέν τῶν δύοπρώτων ἐπεδόθησαν εἰς τὴνὀφειλέτιδα Εἰρήνην συζ. Γεωργ. Ἀκογλάνη, ἀντίγραφα ἐξ ἀπογράφου μετ' ἐπιταγῶν τοῦ ἄνω ἐπισπεύδοντος πρός πληρωμὴν αὐτῷ ἐν συνόλῳ δρχ. (12.740) μετά τόκων ἀπό τῆς ἐπιταγῆς (17.8.71)καὶ ἐξόδων ἐκτελέσεως,ἵνα ἐκ τοῦἐπιτευχθησομένου πλειστηριάσματος τῆς τοιαύτης πωλήσεως πληρωθῇ οὗτος τὴν ἀπαίτησίν του κατά τάς κοινοποιηθείσας αὐτῇ ἐπιταγάς διά δέ τῆς τρίτης τοιαύτης ἐπεδόθη εἰς τὴν ὀφειλέτιδα ἀντίγραφον τῆς ὑπ' ἀριθ. 780) 1972 ἐκθέσεώς μου κατασχέσεως. Ὡρίσθη δέ ὡς τιμὴ πρώτης προσφορᾶς διά τὴν ἔναρξιν τοῦ πλειστηριασμοῦ τό ἥμισυ (½) τῆς ἐκτιμηθείσης ἀξίας αὐτοῦ. Τό ἀνωτέρω κατασχεθέν ἀκίνητον κεῖται εἰς τὴν Κοινότητα Νέας Ἁλικαρνασσοῦ Ἡρακλείου καὶ ἐπὶ τῆς ὁδοῦ Ἀρτεμησίας ἀριθ. 41 περιφερείας Εἰρηνοδικείου καὶ Ὑποθηκοφυλακείου Ἡρακλείου. Τό ἀκίνητον τοῦτο ἡ ὀφειλέτιδα κέκτηται δυνάμει τοῦ ὑπ' ἀριθ. 520) 1962 Παραχωρητηρίου τίτλου τοῦ Κέντρου Κοινωνικῆς Προνοίας Νομαρχίας Ἡρακλείου, νομίμως μεταγεγραμμένου εἰς τά βιβλία μεταγραφῶν Ὑποθηκοφυλακείου Ἡρακλείου ὑπ' ἀριθ. 114169. Ἐπί τοῦ ἀνωτέρω ἀκινήτου ὑπάρχει προσημείωσις ὑποθήκης πρός ἀσφάλειαν ποσοῦ δρχ. (60.000) ὑπέρ τοῦ Ἐμμαν. Ἀθαν. Φλουρῆ κατοίκου Ἡρακλείου. Ἡ κατακύρωσις τοῦ ἐκπλειστηριαζομένου ἀκινήτου γενήσεται εἰς τόν προσφέροντα τὴν μεγαλυτέραν τιμὴν συμφώνως πρός τὰς διατάξεις καὶ ὑπό τάς διατυπώσεις τάς καθοριζομένας ὑπό τοῦ Κώδικος Πολ. Δικονομίας. Τά κηρύκεια δικαιώματα ὡς καὶ τὰ τοιαῦτα τοῦ Ταμείου Νομικῶν καὶ τοῦ Συμβολαιογράφου καὶ τά ἀναλογικά τέλη χαρτοσήμου ἐπί τῆς ἀξίας τοῦ κατασχεθέντος ἀκινήτου βαρύνουν τόν τελευταῖον ὑπερθεματιστὴν. Τό παρόνΠρόγραμμα ἐπιδοθήτωνομίμως ὑπό τοῦ ἐπὶ τῆς ἐκτελέσεως Δικ. Κλητῆρος πρός τόν ὀφειλέτην, τοὺς Διευθυντάς(Δημοσίου — ΑΤΕ —ΙΚΑ), ἑνυποθήκους δανειστάς κ. Εἰρηνοδίκην Ἡρακλείου καὶ ὅπου τό ἄρθρον 999 παρ. 2 τοῦ Νέου Κώδικος Πολ. Δικονομίας ὁρίζει, δημοσιευθῆ δέ ἅπαξ ἐν κυρίῳ φύλλῳ τῆς ἐνταῦθα ἐκδιδομένης ἡμερησίας ἐφημερίδος «ΠΑΤΡΙΔΟΣ».Καλοῦνται δέ οἱ βουλόμενοι νὰ πλειοδοτήσωσι ὅπως προσέλθωσι ἐνώπιον τοῦ ἀνωτέρω Συμβολαιογράφου κατά τόν ἄνω τόπον καὶ χρόνον. Εἰς βεβαίωσιν συνετάγη τό παρόν Πρόγραμμα ἐν Ἡρακλείῳ σήμερον τὴν 6ην τοῦ μηνός Ἀπριλίου 1972 ἡμέραν Πέμπτην καὶ εἰς τό ἐνταῦθα καὶ ἐπί τῆς ὁδοῦ Ψαρομηλίγκων 3 κειμένω γραφεῖον μου ὅπερ ἀναγνωσθέν καὶ βεβαιωθέν ὑπεγράφη νομίμως.

Ὁ ἐπί τῆς ἐκτελέσεως Δικ. Κλητήρ

ΚΩΝ. Ε. ΧΟΥΣΤΟΥΛΑΚΗΣ

Σημαντικαὶ αἱ οἰκονομικαὶ πρόοδοι κατὰ τὸ 1971

Η ΕΚΘΕΣΙΣ ΤΟΥ ΔΙΟΙΚΗΤΟΥ ΤΡΑΠΕΖΗΣ ΕΛΛΑΔΟΣ κ. ΔΗΜΗΤΡΙΟΥ ΓΑΛΑΝΗ

Αἰσιόδοξοι προοπτικαὶ διὰ τὸ τρέχον ἔτος

5ον

Πέραν τῶν διαρθρωτικῶν βελτιώσεων τῆς συνολικῆς δαπάνης εὐνοϊκὴν ἐξέλιξιν ἀπὸ ἀπόψεως κατανομῆς τῶν διαθεσίμων πόρων ἀπετέλεσε καί ἡ περαιτέρω βελτίωσις εἰς τὴν σύνθεσιν τῶν ἰδιωτικῶν ἐπενδύσεων. Αὕτη προῆλθεν ἐκ τῆς διαμορφώσεως χαμηλοῦ ρυθμοῦ ἐπεκτάσεως τῶν οἰκιστικῶν ἐπενδύσεων συγκριτικῶς πρός τοὺς σταθερῶς ὑψηλούς ρυθμοὺς ἀνόδου τῶν περισσοτέρων παραγωγικῶν ἐπενδύσεων κυρίως δὲ τῶν βιομηχανικῶν.

Αἱ οἰκιστικαί ἐπενδύσεις κατόπιν τῆς ἐξαιρετικῶς μεγάλης ἐπεκτάσεως των κατὰ τὴν διετίαν 1968— 1969 ἐσημείωσαν εὐλόγως ἀναμενομένην ἀπόλυτον μείωσιν κατά τό 70, τήν ὁποίαν διεδέχθη βραδεῖα σχετικῶς ἀνάκαμψις κατὰ τό ἐπισκοπούμενον ἔτος. Ἡ εἴσοδος τῆς οἰκοδομικῆς δραστηριότητος εἰς φάσιν συντηρητικῆς ἀνόδου ἐκφράζει ἐνδεδειγμένην προσαρμογήν τοῦ τομέως εἰς ἐπίπεδα ἀπασχολήσεως περισσότερον ἀνταποκριμένα πρός τάς ἐκ τῆς ἐξελίξεως τῆς ἀντιστοίχου ζητήσεως προσδιοριζομένας διαστάσεις καί καλλίτερον ἐναρμονιζόμενα πρός τὴν ἀπαιτουμένην κατανομήν τῶν διαθεσίμων πόρων καί τῶν παραγωγικῶν μέσων ἐντός τοῦ συνόλου τῆς οἰκονομίας πρός μεγιστοποίησιν τοῦ ρυθμοῦ μακροχρονίου ἀναπτύξεως αὐτῆς.

Ὑψηλοί αὐξητικοί ρυθμοί ἐσυνεχίσθησαν εἰς τὰς περισσότερον παραγωγικὰς κατηγορίας ἐπενδύσεων.

Εἰδικώτερον, ἐξ ἐνδείξεων ἀναφερομένων εἰς τὴν οὐσιώδη περαιτέρω αὔξησιν τῶν εἰσαγωγῶν μηχανικοῦ ἐξοπλισμοῦ καί τῶν μακροπροθέσμων βιομηχανικῶν πιστώσεων διά παγίας ἐγκαταστάσεις προκύπτει ὅτι ταχὺς ρυθμός ἀνόδου ἐπεκράτησεν εἰς τάς ἐπενδύσεις τῆς βιομηχανίας. Τοῦτο ἐν συναρτήσει πρός τὸ γεγονός ὅτι καθ' ὅλην τὴν τελευταίαν τριετίαν παρετηρήθη σταθερῶς ὑψηλὴ ἄνοδος τῶν βιομηχανικῶν ἐπενδύσεων ὑπογραμμίζει τάς συντελουμένας πρός τὴν ἐνδεδειγμένην κατεύθυνσιν ἀναμορφώσεις εἰς τὴν συγκρότησιν τοῦ παραγωγικοῦ δυναμικοῦ τῆς οἰκονομίας.

Παραλλήλως πρός τάς ἐπενδύσεις ἐκινήθη ἀνοδικῶς καί ἡ κατανάλωσις μὲ ρυθμόν πάντως χαμηλότερον τοῦ ἀντιστοίχου τῶν ἐπενδύσεων (+6,2%) Τὴν τοιαύτην διαμόρφωσιν ἐπηρέασε κυρίως ἡ ἰδιωτική κατανάλωσις ἡ αὐξητικὴ ἐξέλιξις τῆς ὁποίας κατά τό ἐπισκοπούμενον ἔτος ἐσημείωσε σχετικὴν ἐπιβράδυνσιν ἐν συγκρίσει πρός τό προηγούμενον ἔτος.

ΤΙΜΑΙ

Ἡ ἐξέλιξις τῶν τιμῶν κατὰ τὸ ἐπισκοπούμενον ἔτος ἠκολούθησε γενικῶς τόν αὐτόν ρυθμόν τοῦ 1970 ὁ ὁποῖος ἦτο ἐλαφρῶς ἀνώτερος το ὑάμεσῶς προηγηθέντων ἐτῶν. Ἡ τοιαύτη διαμόρφωσις ἀπεικονίζεται εἰς τὴν κατὰ 3% ἄνοδον τοῦ δείκτου τιμῶν καταναλωτοῦ μεταξὺ ἀρχῆς καί τέλους τοῦ παρελθόντος ἔτους συγκρινομένην πρός ἀντιστοίχους αὐξήσεις ἐκ 3,8% τὸ 1970 καί 2,2% τὸ 1969. Ταχύτερον τοῦ δείκτου τούτου ἐκινήθη ὁ τιμάριθμος χονδρικῆς πωλήσεως αὐξηθείς ἐντός τοῦ ἔτους κατὰ 4,6% ἔναντι 2,6% καί 3,9% κατὰ τὰ δύο προηγούμενα ἔτη ἀντιστοίχως. Οἱ αὐτοί κατὰ βάσιν παράγοντες οἱ προκαλέσαντες τὴν ἐλαφράν ἐπιτάχυνσιν τοῦ ρυθμοῦ τῶν τιμῶν κατὰ τό 1970 ἐπηρέασαν καί τάς ἀντιστοίχους ἐξελίξεις τοῦ λήξαντος ἔτους. Πρόκειται κυρίως διὰ τάς μέσω τῶν εἰσαγομένων προϊόντων ἐπιδράσεις ἐκ τῶν διεθνῶν ἀνατιμητικῶν κινήσεων ὡς καί δι' ὡρισμένας στενότητας εἰς τὴν προσφοράν ἐγχωρίου παραγωγῆς ἀγροτικῶν προϊόντων συνδεομένας πρός αὐτόνομα αἴτια. Κατὰ τὸ λῆξαν ἔτος ὁ παράγων τῶν ἐκτοῦ ἐξωτερικοῦ ἐπιδράσεων ἐνεφανίσθη ἰσχυρότερος ἐκτός τῶν ἄλλων καί λόγω τῆς μεταβολῆς τῶν συναλλαγματικῶν ἰσοτιμιῶν καί ἐπηρέασε περισσότερον τόν τιμάριθμον χονδρικῆς πωλήσεως.

Παρ' ὅλον ὅτι καί ἠδιευρυνθεῖσα ζήτησις ὑπεβοήθησε τάς ἐλαφρὰς ἀνατιμητικάς ἐξελίξεις ἡ κυρίως αὐξητικὴ ἐπίδρασις προῆλθεν ἐκπαραγόντων τῆς ἀνωτέρω φύσεως συνδεομένων μᾶλλον πρός τὴν διαμόρφωσιν τοῦ κόστους τῶν προσφερομένων προϊόντων. Τούτου δεδομένου καί ἐν ὄψει τῶν προοπτικῶν συνεχίσεως τῶν ἐν λόγῳ αὐξητικῶν ἐπιδράσεων κυρίως δὲ τῆς ἐκ τοῦ ἐξωτερικοῦ ἀνατιμητικῆς πιέσεως εἶναι σκόπιμον νὰ ἐνταθῆ ἡ παρακολούθησις τῶν τιμῶν πρός ἔγκαιρον πρόληψιν τυχὸν ὑπερβολικῶν ἀνατιμητικῶν τάσεων.

Ἡ μέση ἐτησία αὔξησις τοῦ δείκτου τιμῶν καταναλωτοῦ ἐν τός τῶν πρώτων τεσσάρων ἐτῶν τῆς πενταετίας 1968—1972 τοῦ ἐν ἐφαρμογῇ Προγράμματος παρὰ τὴν ἐλαφρὰν ἐπιτάχυνσιν τῆς τελευταίας διετίας παραμένει σταθερῶς ἐντός τῶν ὁρίων τῆς ἀντιστοίχου προβλέψεως αὐτοῦ (2%). Ἕτερον ἐξ ἴσου σημαντικὸν ἀποδεικτικόν στοιχεῖον περί τῆς ἱκανοποιητικῆς συμπεριφορᾶς τῶν τιμῶν κατά τὸ λῆξαν ἔτος παρέχεται ἐκ τῆς συγκρίσεως τῶν σχετικῶν ἐξελίξεων παρ' ἡμῖν πρός τάς ἀντιστοίχους τῶν ἄλλων χωρῶν.

(Συνεχίζεται)

ΤΡΟΠΙΚΑ ΨΑΡΙΑ
ΕΝΥΔΡΕΙΑ
Τροφές, φάρμακα, φίλτρα
ΓΕΩΡΓΙΟΣ Μ. ΚΑΝΑΚΑΚΗΣ
Κυρίλου Λουκάρεως 11 (Πλησίον Ἀρχιεπισκοπῆς) τηλ. 221-813

ΙΩΑΝ. Γ. ΜΕΣΣΑΡΙΤΑΚΗΣ
Ἰατρός — Παθολόγος
Διδάκτωρ τῆς ἰατρικῆς τοῦ Πανεπιστημίου Ἀθηνῶν. Τέως Διευθυντὴς Παθολογικῆς Κλινικῆς Κρατικοῦ Νοσοκομείου Ἀμφίσσης.
Δέχεται καθημερινῶς εἰς τό ἰατρεῖον του Λασιθίου 1 Πλατεῖα Κορνάρου Βαλιδέ Τζαμὶ τηλ. 222-409.

ΜΕΤΑΦΟΡΑ ΙΑΤΡΕΙΟΥ
Ὁ Νευρολόγος - ψυχίατρος ΤΣΑΠΑΚΗΣ ΙΩΑΝΝΗΣ, μετεφέρθη ἐπί τῆς πλατείας Κορνάρου (Βαλιδέ τζαμὶ) εἰς τήν νέαν πολυκατοικίαν. Τηλ. Ἰατρείου 286346 τηλ. Κλινικῆς 280830.

ΧΡΗΡ. ΔΗΜΗΤΡΑΚΟΠΟΥΛΟΣ
Χειρουργὸς - Οὐρολόγος Διευθυντής Οὐρολογικῆς Κλινικῆς ΒενιζελείουΝοσοκομείου. Σμύρνης 26 (κάτωθεν κλιν. Φλουράκη) Ἡράκλειον - Κρήτης. Τηλ. Ἰατρείου 289 - 658 Νοσοκομ. 282 - 638

ΜΕΤΑΦΟΡΑ ΙΑΤΡΕΙΟΥ
Τό Ἰατρεῖον
ΓΕΩΡΓΙΟΥ ΕΜΜ. ΧΑΛΚΙΑΔΑΚΗ
Νευρολόγου - Ψυχιάτρου
Μετεφέρθη ἀπό 1ης Νοεμβρίου 1969 ἐκ τῆς κλινικῆς «Ἅγ. Μηνᾶς» εἰς τὴν ὁδὸν Δαιδάλου 18(ὄπισθεν κινηματογράφου «Ἀπόλλων»). Εἰς τό νέον ἰατρεῖον ὁ ἰατρὸς θὰ δέχεται καθ' ἑκάστην ἀπό8,30π.μ. ἕως 1 μ.μ.καίἀπό 4 μέχρι 8 μ.μ. τηλ. 89669.

ΑΝΤΛΗΤΙΚΑ ΣΥΓΚΡΟΤΗΜΑΤΑ
KOHCLER
Μὲ γνήσια ἀντλία ΑΠΟΣΤΟΛΟΠΟΥΛΟΥ ἀφθάστου ἀντοχῆς καὶ ἀποδόσεως.

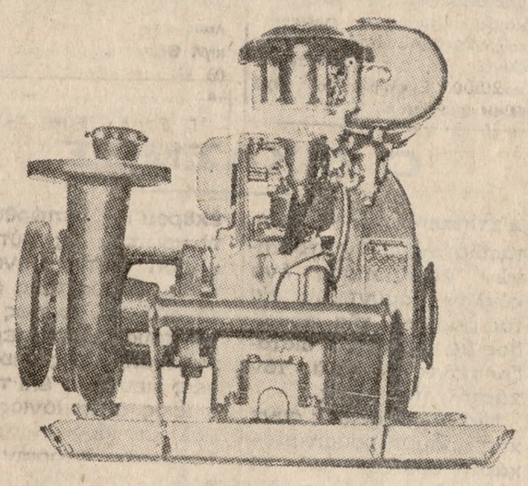

Διαρκὴς παρακαταθὴκη ἀνταλλακτικῶν
Ἀποκλειστικοὶ Ἀντιπρόσωποι Νομῶν Ἡρακλείου - Λασιθίου
Σ. ΖΑΧΑΡΙΟΥΔΑΚΗΣ-Ν. ΣΚΟΥΛΗΚΑΡΗΣ Ο.Ε.
(ΠΡΩΗΝ ΝΙΚΟΛΑΚΑΚΗ)
Ὁδὸς 1821 ἀρ. 57 Ἡράκλειον τηλ. 283-223

ΞΥΛΕΜΠΟΡΙΚΑΙ ΕΠΙΧΕΙΡΗΣΕΙΣ
ΚΩΝ)ΝΟΣ Π. ΧΕΙΛΑΔΑΚΗΣ
62 Μαρτύρων 53
Ἡράκλειον τηλ. 287823
Στό κατάστημά μας θά βρῆτε ὅλα τά εἴδη ξυλείας καί παράγωγα αὐτῆς.

ΣΤΑΦΙΔΟΠΑΡΑΓΩΓΟΙ
ΠΡΟΣΕΞΤΕ
Γιὰ τὴ σταφίδα σας κουράζεσθε καὶ ξοδεύετε ὅλο τό Χρόνο.
Μήν ἀφήνετε τὴ βροχή, νὰ καταστρέψῃ τὴ σοδειά σας, τὴν τελευταία στιγμή, στὸ ὀψιγιά, ὅπως ἔγινε πέρυσι.
Μόνον τὰ ἐνισχυμένα νάϋλον, σταφιδόπανα Πολυθινυλίου, τύπου ΑΣΟ μὲ τό σῆμα ΛΕΩΝ, σᾶς ἐξασφαλίζουν:
1) Σοδειὰ σίγουρη ἀπὸ βρέξιμο.
2) Ξενοιασιά καὶ ἥσυχο ὕπνο, ὅταν ξεραίνετε τὴ σταφίδα σας.
3) Γρηγορώτερο λιάσιμο.
4) Σταφίδα βαρύτερη καὶ σὲ καλύτερη ποιότητα.
Τὰ ἐνισχυμένα, σταφιδόπανα Πολυθινυλίου εἶναι ἐγγυημένα γιὰ πολλὰ χρόνια.
Ἐφέτος ἐπιδοτοῦνται :
Γιά νὰ τά ἔχετε ἐγκαίρως, καταθέσετε δηλώσεις στὴν Ἕνωση Γεωργ. Συν)σμῶν σας, τὸ συντομώτερο.
Ἡ προθεσμία καταθέσεως δηλώσεων γιὰ τὴν ἐπιδότηση λήγει στὶς 31 Μαΐου.

ΑΤΜΟΠΛΟΙΑ
Κ. ΕΥΘΥΜΙΑΔΗ
τά ΦΕΡΡΥ - ΜΠΩΤ
ΜΙΝΩΣ ΚΑΙ ΣΟΦΙΑ
Ἀναχωροῦν ἐξ Ἡρακλείου διὰ Πειραιᾶ καθημερινῶς καὶ ἐναλλάξ τήν 6.30' μ.μ.
Πληροφορίαι καὶ κρατήσεις θέσεων 286450 —286550 — 282706
Τηλέφωνα διευθύνσεως 283777 — 286388
ΕΥΘΥΚΩΣΤΑ ΙΙ
Ἀναχωρεῖ ἑκάστην Τετάρτην καὶ Παρασκευὴν 6 μ.μ. ἀκριβῶς κατ' εὐθεῖαν διὰ Πειραιᾶ.

ΕΑΝ ΘΕΛΕΤΕ Ν' ΑΓΟΡΑΣΕΤΕ
Ἕνα καλό ΨΥΓΕΙΟ ΠΛΥΝΤΗΡΙΟ ἀντλητικό συγκρότημα.
Μιά καλὴ ΤΗΛΕΟΡΑΣΗ ΡΑΠΤΟΜΗΧΑΝΗ ΚΟΥΖΙΝΑ ΑΥΤΟΜΑΤΗ ΠΛΑΣΤΙΓΓΑ κ.λ.π.
Ἐλᾶτε στό κατάστημα
ΣΤ. ΖΑΧΑΡΙΟΥΔΑΚΗ-Ν. ΣΚΟΥΛΗΚΑΡΗ Ο.Ε.
(ΠΡΩΗΝ ΝΙΚΟΛΑΚΑΚΗ)
Ὁδὸς 1821 ἀριθ. 57 τηλ. 283-223
Πώλησις μετρητοῖς, ἐπὶ πιστώσει καὶ μέσω Τραπέζης (μετρητοῖς χωρὶς νὰ ἔχετε μετρητά)

ΜΑΙΡΗ Δ. ΚΑΒΑΛΛΑΡΗ
ΠΑΙΔΙΑΤΡΟΣ
Ἐπιμελήτρια Βενιζελείου Νοσοκομείου
ΔΕΧΕΤΑΙ ἐπί τῆς ὁδοῦ Πεδιάδος 10 (παραπλεύρως «Η ΛΕΚΤΡΑ») α' ὄροφος, καθ'ἑκάστην 5—7.30 μ.μ.πλὴνΣαββάτου Τηλ. Ἰατρείου — οἰκίας 222-144.

«ΙΠΠΟΚΡΑΤΕΙΟΝ ΘΕΡΑΠΕΥΤΗΡΙΟΝ»
ΣΥΓΧΡΟΝΟΣ ΓΕΝΙΚΗ ΚΛΙΝΙΚΗ
Τηλ. 281-951 καὶ 281-952
Ὁδὸς Ἀποκορώνου καὶ 1770
ΤΜΗΜΑΤΑ
ΧΕΙΡΟΥΡΓΙΚΟΝ: Δρ. Βασίλ. Πουλιανάκης Δρ. Κ. Γαροφαλάκης
ΠΑΘΟΛΟΓΙΚΟΝ: Δ. Ξεκαρδάκης
ΚΑΡΔΙΟΛΟΓΙΚΟΝ: Ε. Μαλλιαράκης
ΟΥΡΟΛΟΓΙΚΟΝ: Θωμᾶς Βαρουχάκης
ΟΡΘΟΠΕΔΙΚΟΝ: Δρ. Θ. Χανιώτης
ΕΡΓΑΣΤΗΡΙΑ
ΜΙΚΡΟΒΙΟΛΟΓΙΚΟΝ: Ἡ. Μακρῆς
ΑΚΤΙΝΟΛΟΓΙΚΟΝ: Γ. Μαρινάκης
ΦΥΣΙΟΘΕΡΑΠΕΥΤΗΡΙΟΝ
Διευθυντὴς: Θ. Χανιώτης
Φυσιοθεραπευτὴς: Π. Μυριοκεφαλιτάκης
Ἡ Κλινικὴ διαθέτει κλίνας ὅλων τῶν θέσεων καὶ Πολυτελείας.

ΜΙΚΡΑΙ ΑΓΓΕΛΙΑΙ

ΖΗΤΟΥΝΤΑΙ

ΖΗΤΕΙΤΑΙ οἰκιακὴ βοηθὸς διά ζεῦγος νέων μισθὸς ἱκανοποιητικός. Πληροφορίαι τηλ. πρωϊνάς ὥρας 221-228. 1—5

ΖΗΤΕΙΤΑΙ κοπέλλα ὡς σερβιτόρος διά ΚΑΦΕ — ΜΠΑΡ εἰς Ρέθυμνον. Μισθὸς 3500 μηνιαίως, φαγητό καὶ ὕπνος δωρεάν. Πληρ. τηλ. 29854 Ρέθυμνον. 1—5

ΖΗΤΕΙΤΑΙ μικρὴ ἀπό 14—15 ἐτῶν δι' ἐργασίαν Ἀρτοζαχαροπλαστείου. Πληροφορίες τηλ. 221-739.

ΑΠΩΛΕΣΘΗ δίπλωμα αὐτοκινήτου καὶ μοτοσυκλέττας ἀπό Γρά Λυγιά ἕως Ἱεράπετρα ἀνῆκον εἰς τόν κ. Ἐμμ. Βλαντάκην. Παρακαλεῖται ὁ εὑρὼν ὅπως τηλεφωνήσῃ στό 281-835 Ἀργυροκάστρου 72.

ΣΤΟΡΙΑ μεταλλικά γιά βιτρίνες τζαμαρίες πόρτες παράθυρα κλπ. κατασκευάζομε καὶ ἐπισκευάζομε. Ἐμπορικό γραφεῖο Βύρωνος Χριστοδουλάκη Καινούρια Πόρτα Ἡράκλειον τηλ 283578.

ΕΠΑΓΓΕΛΜΑΤΙΚΗ ΣΤΕΓΗ
Εἰς κεντρικὴν νεόδμητον οἰκοδομὴν πολυτελοῦς κατασκευῆς τεσσάρων ὀρόφων μέ κεντρικὴν θέρμανσιν ΕΝΟΙΚΙΑΖΟΝΤΑΙ γραφεῖα, ὄροφοι ἢ ἐξ ὅλου κλήρου. Πληροφορίαι τηλέφ. 286286

ΖΗΤΕΙΤΑΙ τεχνίτης χρυσοχόος διά ἐργαστήριον χρυσοχοείου. Μισθὸς λίαν ἱκανοποιητικός. Τηλ. 285-168. 1—5

ΖΗΤΕΙΤΑΙ κατάστημα ἀξίας μέχρι 800.000 τοῖς μετρητοῖς. Πληρ. τηλ. 281574 1—10

ΜΑΘΗΜΑΤΙΚΑ ὑπό μαθηματικοῦ τελειοφοίτου μὲ φροντιστηριακὴ πεῖρα, δι' ὅλας τάς τάξεις τοῦ Γυμνασίου τηλέφωνον 222122 κ. Λυδάκην 1—3

ΖΗΤΕΙΤΑΙ τεχνίτης ἐπιπλοποιός γιά συνεχῆ ἐργασία.Ἐπίσης μικρός μαθητευόμενος ἀπό 14 ἐτῶν καὶ ἄνω. Πληροφορίαι τηλ. 286-554. 1—6

ΖΗΤΕΙΤΑΙ κυρία ἢ δεσποινίς ὡς οἰκιακὴ βοηθὸς μόνον διά τάς πρωϊνάς ὥρας. Πληροφορίαι τηλ. 287-914. 1—6

ΖΗΤΕΙΤΑΙ παρά ζεύγους ἐργαζομένων μεθ' ἑνός τέκνου οἰκιακὴ βοηθός. Πληροφορίαι τηλ. 282-291 — 286-330. 1—15

ΠΩΛΟΥΝΤΑΙ

ΠΩΛΕΙΤΑΙ εἰς τιμὴν εὐκαιρίας φωτοτυπικὸν μηχάνημα διὰ σχέδια μηχανικῶν εἰς ἄριστην κατάστασιν. Πληρ. τηλ. 289614

ΠΩΛΕΙΤΑΙ εἰς Ἱεράπετραν ἔκτασις κατάλληλος διὰ τομα τοκαλλιέργειαν μὲ 40 ἐλαιοδένδρα πηγάδι μὲ ἄφθονο νερὸ πρὸς ἐκμετάλλευσιν. Πληρ. παρ ἡμῖν τηλ 282625 καί 281634

ΠΩΛΟΥΝΤΑΙ οἰκόπεδα εἰς Ἀγίαν Πελαγίαν. Πληροφορίαι κ. Ἑλένην Βασιλογαμβράκη ὁδὸς Μαρογιώργη 28 (πλησίον ἐφημερίδος ΠΑΤΡΙΣ)

ΠΩΛΕΙΤΑΙ αὐτοκίνητον μάρκας Φίατ 124 εἰς ἄριστην κατάστασιν. Πληροφορίες τηλ. 281-446 κ. Βλαχάκην.

ΠΩΛΕΙΤΑΙ οἰκόπεδον εἰς Ἅγιον Ἰωάννην εἰς ἐξαιρετικὴν θέσιν ἐκτάσεως 2000 χιλ μέτρων ἢ 1000 μέτρων. Πληροφορίαι τηλ. 282-033. 1—25

ΠΩΛΕΙΤΑΙ αὐτοκίνητον Ο ΠΕΛ ΡΕΚΟΡΝΤ τετράθυρο 1.500μοντέλο 1968 εἰς ἄριστην κατάστασιν. Πληροφορίαι τηλέφ. 287-009 καὶ 280-075. 1—5

ΠΩΛΕΙΤΑΙ αὐτοκίνητον ΝΤΑΤΣΟΥΝ φορτηγόν τόννου εἰς ἄριστην κατάστασιν μέ 16 500 χιλιόμετρα κατάλληλον καὶ δι' ἐμπορικὴν χρῆσιν τηλ. 286-848. 1—5

ΕΥΚΑΙΡΙΑ
Πωλεῖται λόγω ἐπειγούσης ἀνάγκης Φίατ 125 Ρ 1500καινουργές, μοντέλλο 1971 μέ 8000 χιλιόμετρα (ἔχει γίνει μόλις τό ροντάρισμα). Πληροφορίαι τηλ. 288-075 1—2 μ.μ. ἢ παρ' ἡμῖν.

ΖΗΤΕΙΤΑΙ ἐξωτερικὴ οἰκιακὴ βοηθὸς συνθῆκαι ἐργασίας εὐνοϊκαὶ καὶ μισθὸς λίαν ἱκανοποιητικός. Πληροφορίαι τηλ. 282-704. 1—3

ΠΩΛΟΥΝΤΑΙ τὰ κάτωθι μηχανήματα. Μία σθούρα τύπου Ἀγγλίας μεμονωμένη μία πλάνια Γερμανικὴ 2,5Χ60. Πληροφορίαι τηλ. 288-613. 1—5

ΠΩΛΟΥΝΤΑΙ ἀπό διάλυσιν παντοπωλείου α) ψυγεῖον (συντήρησις) μεγάλον β) αὐτόματος ζυγός 9 κιλ. γ) πάγγος καὶ ντουλάπια τροφίμων ἀπό ξύλο καπαμά εἰς τιμὴν εὐκαιρίας λόγω ἀναχωρήσεως. Πληροφορίαι τηλ. 285-402. 1—5

ΕΝΟΙΚΙΑΖΟΝΤΑΙ

ΕΝΟΙΚΙΑΖΕΤΑΙ τό ἀνώγειον τῆς ἐπὶ τῆς ὁδοῦ Πατριάρχου Φωτίου 10 οἰκίας 6 κυρίων δωματίων μετά βοηθητικῶν χώρων. Πληροφορίαι τηλέφωνον 280-213 καὶ 281-634. 1—6

ΕΝΟΙΚΙΑΖΕΤΑΙ ἡμιυπόγειον ἐνέκτάσεως ἑκατόν τετρ. μέτρων κείμενον ἄνωθεν Γυμναστηρίου πλησίον (Σινέ Στάδιον) κατάλληλον δι' ἐργαστήριον ἀγγειοπλαστικῆς ἢ γυψίνων. Ἐντός αὐτοῦ ὑπάρχουν ἐγκαταστάσεις ἀγγειοπλαστικῆς καὶ καμίνι. Πληροφορίαι τηλ. 285-634 καὶ 285-307.

ΕΝ

ΤΟ 12ον ΠΑΝΕΛΛΗΝΙΟΝ ΣΥΝΕΔΡΙΟΝ ΤΩΝ ΡΟΤΑΡΙΑΝΩΝ

Στιγμιότυπον ἀπό τὴν ἐναρκτήριον συνεδρίασιν τοῦ 12ου Πανελληνίου Συνεδρίου τῶν Ροταριανῶν, εἰς τὴν αἴθουσαν τῆς Βασιλικῆς τοῦ Ἁγίου Μάρκου.

Φωτογραφία: Β. ΔΡΟΣΟΥ

ΕΝΩ ΚΑΤΕΛΗΦΘΗ Η ΝΤΟΓΚ ΧΑ

Ἐκκενώνεται ἡ Κουάν Τρί ὑπό τήν πίεσιν τῶν Βιετκόγκ

ΧΙΛΙΑΔΕΣ ΠΡΟΣΦΥΓΕΣ ΚΙΝΟΥΝΤΑΙ ΠΡΟΣ ΝΟΤΟΝ

ΣΑΪΓΚΟΝ 28 (ΑΠΕ — ΗΝ. ΤΥΠΟΣ)—

Βορειοβιετναμικὰ στρατεύματα ἐξεδίωξαν σήμερον τάς κυβερνητικάς δυνάμεις ἐκ τῆς βορειοτάτης κάτωθεν τῆς ἀποστρατιωτικοποιημένης ζώνης ὀχυράς πόλεως Ντόνγκ Χά, περιέσφιξαν τόν κλοιόν πέριξ τοῦ Κουάνγκ Τρί καί ἐβομβάρδισαν τὴν ἐπαρχιακὴν αὐτὴν πρωτεύουσαν κατὰ τὴν διάρκειαν καταιγίδος ἥτις ἠμπόδισε τὴν συμμαχικὴν ἀεροπορίαν εἰς τὸ ἔργον ἐνισχύσεως τῶν ἀμυνομένων.

Τὸ Ντόνγκ Χά, 12 χιλιόμετρα βορείως τοῦ Κουάνγκ Τρί ὑπῆρξεν ὁ στόχος ἀδιακόπων βομβαρδισμῶν κατὰ τὴν διάρκειαν τοῦ τελευταίου μηνός. Τέσσερα ἀμερικανικὰ ἀντιτορπιλλικὰ ἤρχισαν σήμερον νὰ βομβαρδίζουν τὰ κομμουνιστικὰ στρατεύματα, τὰ ὁποῖα δι ἔρχονται διὰ τῆς ἐγκαταλειφθείσης πόλεως.

Ἐξ ἄλλου τό Κουάνγκ Τρί μετεβλήθη εἰς πόλιν φάντασμα ἥτις ἐξακολουθεῖ νὰ εἶναι περικυκλωμένη ἀπό τοὺς κομμουνιστάς. Ἐν τῷ μεταξὺ οἱ βοεριοβιετναμῖται ἐμείωσαν τὴν πίεσίντων ἐπί τῆς ἐθνικῆς ὁδοῦ ὑπ' ἀριθ. 1 νοτιώτερον καί χιλιάδες προσφύγων κινοῦνται ἐπ' αὐτῆς ἀναζητοῦντες ἀσφαλέστερα καταφύγια.

Τὸ Κουάνγκ Τρί εὑρίσκεται 16 χιλιόμετρα νοτίως τῆς ἀποστρατιωτικοποιημένης ζώνης καί 12 χιλιόμετρα ἐκ τῆς νοτίου Κινεζικῆς θαλάσσης.

Ὁ κανονικός πληθυσμός τῆς πόλεως ἀνέρχεται εἰς 25.000 κατοίκους εἰς τοὺς ὁποίους προσετέθησαν 50.000 πρόσφυγες. Μέγα μέρος τοῦ σημερινοῦ πληθυσμοῦ τοῦ Κουάνγκ Τρί ἤρχισεν σήμερον νὰ ἐγκαταλείπη τὴν πόλιν διὰ παντός διαθεσίμου μέσου, ποδηλάτων, λεωφορείων, φορτηγῶν, τζίπ, βοϊδαμάξων, καί πεζῆ ἀναμένεται δὲ ὅτι ἡ ἐκκένωσις τῆς πόλεως θὰ συμπληρωθῆ μετὰ τὴν δύσιν τοῦ ἡλίου.

Ἀμέσως κατόπιν ἀναμένεται ὅτι οἱ βορειοβιετναμῖται θὰ ἐξαπολύσουν τὴν τελικὴν ἔφοδόν των κατὰ τῆς πόλεως συμφώνως πρός πληροφορίας στρατιωτικῶν πηγῶν.

Ἀναγνωριστικὰ ἀεροπλάνα ἐνετόπισαν ἑκατόν ἅρματα μάχης πλησίον τῆς Κουάνγκ Τρί. Ἀμερικανικόν ἐλικόπτερον τύπου «Κόμπρα» κατερρίφθη σήμερον ὑπὸ τοῦ κομμουνιστικοῦ πυροβολικοῦ καί οἱ ἄνδρες τοῦ πληρώματός του ἐφονεύθησαν.

Ἕτερον ἐπίσης ἀμερικανικόν ἀεροπλάνον τύπου «φάντομ» ἐπλήγη ὑπό Σοβιετικῆς κατασκευῆς πυραύλου καί συνετρίβη ἀνατολικῶς τοῦ Κουάνγκ Τρί. Οἱ ἐπιβαίνοντες τοῦ ἀεροσκάφους διεσώθησαν δι' ἀλεξ) στῶν καί παρελήφθησαν ὑπὸ ἐλικοπτέρου.

ΘΑ ΔΙΑΚΟΠΗ Η ΣΥΓΚΕΝΤΡΩΣΙΣ ΤΟΥ ΕΛΑΙΟΥ ΑΠΟ ΤΟΝ ΜΑΪΟΝ

Θά εἰσαχθῆ καί σπορέλαιον

ΑΘΗΝΑΙ 28 (ΑΠΕ) Ἐκτοῦ ὑπουργείου Ἐθνικῆς Οἰκονομίας (τομεὺς ἐμπορίου) ἀνεκοινώθη ὅτι ἡ ἐνεργουμένη συγκέντρωσις ἐλαιολάδου διά λογαριασμόν τοῦ Δημοσίου θὰ διακοπῆ ἀπό 20ῆς Μαΐου ἐ. ἔ. Ἐξ ἄλλου θὰ ἀρχίσῃ ἀμέσως ἡ διοχέτευσις εἰς τὴν κατανάλωσιν, μέσω τοῦ ἐμπορίου σογιελαίου ἐκ τῶν κρατικῶν ἀποθεμάτων διά τὴν χύδην πώλησιν τούτου καὶ τὴν παρασκευὴν μαγειρικῶν λιπῶν δοθέντος ὅτι μέχρι τοῦδε ἐνεργοῦνται χορηγήσεις τοῦ εἴδους μόνον δι' εἰδικάς χρήσεις ἤτοι ἐμφιάλωσιν παρασκευὴν ὡρισμένων ἐδεσμάτων κλπ.

Τέλος ἀπεφασίσθη ἡ ἄμεσος προκήρυξις διαγωνισμοῦ διά τὴν ὑπό τοῦ Δημοσίου εἰσαγωγὴν ἐκ τοῦ ἐξωτερικοῦ εἰςπρᾶξιν τὴν φάσιν 5000 τόννων Σογιελαίου, ἐντός τοῦ πλαισίου τῆς ἀποφασισθείσης ὑπό τῆς ἐπιτροπῆς οἰκονομικῶν ὑποθέσεων εἰσαγωγῆς.

Η ΚΙΝΗΣΙΣ ΤΗΣ ΑΓΟΡΑΣ ΜΑΣ

Η ΚΡΑΤΙΚΗ ΣΥΓΚΕΝΤΡΩΣΙΣ ΕΛΑΙΟΛΑΔΟΥ

Ἐν συνεχείᾳ τῆς ἀναγραφείσης χθές πληροφορίας περὶ συντόμου τερματισμοῦ τῆς κρατικῆς συγκεντρώσεως ἐλαιολάδου συμφώνως πρός νεώτερα στοιχεῖα ἀναμένεται ὅτι ἡ κρατικὴ συγκέντρωσις θὰ λήξῃ ἐντός τοῦ α' 20ημέρου τοῦ προσεχοῦς μηνός Μαΐου.

ΜΕΧΡΙ 30.4.1972 Η ΠΡΟΘΕΣΜΙΑ ΕΞΑΓΩΓΗΣ ΕΓΧΩΡΙΩΝ ΒΡΩΣΙΜΩΝ ΕΛΑΙΟΛΑΔΩΝ

Δι' ἀποφάσεως τῶν ὑπουργῶν Ἐθνικῆς Οἰκονομίας καὶ Οἰκονομικῶν παρατείνεται μέχρι 30.4.72 ἡ προθεσμία ἐξαγωγῆς ἐγχωρίων βρωσίμων ἐλαιολάδων.

Σχετικὴ ἐγκύκλιος τοῦ ὑπουργείου Οἰκονομικῶν ἐκοινοποιήθη πρός τάς τελωνειακάς Ἀρχάς.

Η ΑΝΑΓΝΩΡΙΣΙΣ ΤΗΣ ΔΙ' ΑΠΛΟΥ ΕΓΓΡΑΦΟΥ ΜΕΤΑΒΙΒΑΣΕΩΣ ΑΥΤΟΚΙΝΗΤΟΥ

Ἐδημιουργήθη τό θέμα ἐάν ἐπιβατικόν αὐτοκίνητον ΙΧ. φέρον ἀριθμόν κυκλοφορίας ἑλληνικόν ἐγκύρως μεταβιβάζεται ἐν τῷ ἐξωτερικῷ εἰς "Ἕλληνα δι' ἰδιωτικοῦ ἐγγράφου συμφώνως πρός τό Δίκαιον τῆς χώρας ἔνθα εὑρίσκετο κατά τὴν σύναψιν τῆς τοιαύτης συμβάσεως μετά βιβάσεως, ὥστε μετὰ τὴν ἐπαναφοράν τούτου καὶ κυκλοφορίαν ἐν Ἑλλάδι, τά τέλη κυκλοφορίας νὰ ἐπιβάλλωνται πλέον εἰς τόν ἀγοραστὴν τούτου.

Τό Νομικόν Συμβούλιον τοῦ Κράτους διά τῆς ὑπ' ἀριθμ. 187)72 γνωμοδοτήσεώς του γενομένης ἀποδεκτὴς ὑπό τοῦ ὑπουργοῦ Οἰκονομικῶν ἐγνωμοδότησεν ὅτι καλῶς βεβαιοῦνται τέλη κυκλοφορίας ἐπ' ὀνόματι τοῦ ἀγοράσαντος αὐτοκίνητον ἐν Κύπρῳ διά συμβάσεως καταρτισθείσης κατ' ἐφαρμογὴν τῶν ἐν τῇ τελευταίᾳ ταύτῃ Χώρᾳ κρατούντων.

ΧΡΗΜΑΤΙΣΤΗΡΙΟΝ

ΚΛΕΙΣΙΜΟ 28 Ἀπριλίου 72

ΑΝΕΓΝΩΡΙΣΜΕΝΑ		
ΔΑΝΕΙΑ ΕΙΣ ΣΥΝΑΛΛΑΓΜΑ		
1881—84		725
1887 Μονοπ.		525
1889 Παγ.		500
1890 Λαρισ.		690
1893 Κεφ.		645
1902 Σιδηρ.		520
1907 Ἄμυν.		126
1910		496
1914		784
1924		915
1924 Πρ.	$	8000
1925 Ὑδρεύσ.	$	11600
1928 Στ.	$	6600
1928 Παρ.	£	775
1928 Παρ.	£	765
1931 Παρ.	£	1010
Κτηματ. παρ.	£	275
1941 Λιπασ.	£	330
ΜΕΤΟΧΑΙ ΤΡΑΠΕΖΩΝ — ΑΣΦΑΛΕΙΩΝ		
Ἀττικῆς		850
Γενικῆς		2350
Ἐθνικῆς		15659
Ἑλλάδος		31800
Ἐμπορ. Πίστεως		2190
Ἐμπορικῆς		1.190
Πειραιῶς		740
Ἐπαγ. Πίστ.		2500
Κτηματικῆς		4650
Λαϊκῆς		4000
Ἀστήρ Ἀσφάλ.		3900
Ἐθν. Ἀσφαλείας		23800
ΦΟΙΝΙΞ		900
ΜΕΤΟΧΑΙ ΕΤΑΙΡΙΩΝ		
ΒΙΣ		640
Βιομετάλ		1890
Διώρυγ.		740
Διάχειρ.		2350
Ἕτμα κοιν.		675
Ἕτμα προν.		645
ΕΗΣ		1200
ΖΑΑΕ		550
Ἡρακλῆς		1380
Ἰζόλα Προν.		820
Ἱπποτούρ		390
Κατράντζος		490
Λαμπρόπουλοι		800
Λάμψα		1300
Λιπάσματα		5180
ΜΕΒΕΑ		400
Μουταλάσκη		380
Μύλοι Ἁγ. Γεωργίου		1275
Νηματεμπορική		625
Οἰνοπνευματ.		410
Οἴνων		500
Πατραϊκὴ κοιναί		800
Πατραϊκὴ προν.		780
Τιτάν		3800
ΦΙΞ		650
Χρώματα		1680
Χαλκίδος		2500
Χαρτοπ.		250
ΧΑΛΥΨ		1400
ΔΑΝΕΙΑ ΕΙΣ ΔΡΑΧΜΑΣ		
ΔΕΗ		
1957 ΕΙΑ		151
1958		154,50
1959		148,50
1960		151,50
1961		148
1962		289
1964		296
1965		290
1966		297,50
1967		295,50
1968		292
1971		300,50
Λ.Δ.Ο.Α.		
1960 ΑΒΓ		147
1960 ΔΕ		151
1962 ΑΒΓ		293
1962 ΔΕ		298
1963 ΑΕ		475
1964 ΑΕ		485,50
1965 ΑΕ		476
1966 »		488,50
1967 »		491
1968 »		492
1969 »		490
1970 »		492,50
1971 »		496
1962 Ἔνοπ.		44,80
ΔΑΝΕΙΑ ΕΤΑΙΡΕΙΩΝ		
1969 Ἐπ.		473
1966 ΟΤΕ		294
1963 ΕΗΣ		145
1964 ΕΗΣ		144
1964 Πατ.		146
1970 Πατ.		610
1962 ΤΙΤΑΝ		146
ΛΙΡΑΙ		
Λίρα χρυσὴ Ἀγγλίας		
ἀγορὰ		371
πώλησις		377

Τὸ παρὸν Δελτίον συντάσεται μερίμνῃ τοῦ ἐν Ἡρακλείῳ καὶ ἐπὶ τῆς ὁδοῦ Κορωναίου 17 λειτουργοῦντος ὑποκ) ματος τοῦ Χρηματιστηριακοῦ Γραφείου Ἄλκη Γ. Κοτζάμπαση τηλ. 220.068. Ὑπεύθυνος Ὑποκατ) τος Ἡρακλείου ΕΥΑΓ. ΣΠΙΘΑΚΗΣ.

Ἐξ ἀφορμῆς τῆς ἐντάσεως τοῦ πολέμου

ΘΑ ΕΠΙΒΡΑΔΥΝΘΗ Η ΑΠΟΧΩΡΗΣΙΣ ΤΩΝ ΑΜΕΡΙΚΑΝΩΝ ΕΚ ΤΟΥ Ν. ΒΙΕΤΝΑΜ

Μέχρι 1ης Ἰουλίου ἀποχωροῦν 20.000

ΚΗ ΜΠΙΣΚΑΙΗΝ 28 (ΑΠΕ), Ἐκπρόσωπος τοῦ Λευκοῦ Οἴκου ὑπηνίχθη χθές κατά τρόπον σαφῆ, ὅτι ἡ χθεσινὴ ἀνακοίνωσις τοῦ Προέδρου Νίξον περί ἀποχωρήσεως 20.000 Ἀμερικανῶν στρατιωτῶν ἀπό τό Νότιον Βιετνάμ μέχρι τῆς 1ης Ἰουλίου δέν θὰ εἶναι ἡ τελευταία ἐπί τοῦ θέματος αὐτοῦ καὶ ὅτι ἤδη προετοιμάζεται καὶ ἄλλη ἀνάλογος προεδρικὴ δήλωσις.

Ὁ ἐπί τοῦ τύπου ἐκπρόσωπος τοῦ Λευκοῦ Οἴκου κ. Ζήγκλερ ἀναφερόμενος εἰς τόθέμα αὐτό, ἐδήλωσε πρός τοὺς Δημοσιογράφους χθές εἰς τό Κῆ Μπισκαίην ὅπου ἔχει ἀποσυρθῆ ὁ Πρόεδρος πρός ἀνάπαυσιν «Οὐδείς θὰ πρέπει νὰ διαπράξῃ τό λάθος νὰ πιστεύσῃ ὅτιή πρωϊνὴ (χθεσινὴ) ἀνακοίνωσις τοῦ Προέδρου ἐπί τοῦ θέματος αὐτοῦ εἶναι ἡ τελευταία».

Πάντως ὁ κ. Ζήγκλερ ἔσπευσε ν ἀδιευκρινίσῃ ὅτι ἡ ἔκτασις καὶ ὁ χρόνος οἱασδήποτε νέας ἀποχωρήσεως Ἀμερικανῶν στρατευμάτων ἀπό τό Νότιον Βιετνάμ, πρόκειται νὰ ἀποφασισθῆ καὶ νὰ ἀνακοινωθῆ μελλοντικῶς ἀπό τόν Πρόεδρον Νίξον, βάσει τῶν ἐν πορείᾳ δεδομένων καὶ τῆς προσεκτικῆς μελέτης τῆς διαμορφουμένης εἰς τό Νότιον Βιετνάμ καταστάσεως.

Ὁ Πρόεδρος προσέθεσεν ὁ κ. Ζήγκλερ παρακολουθῶν τὴν ἐξέλιξιν τῆς καταστάσεως εἰς τό Βιετνάμ, ἀπό ἡμέρας εἰς ἡμέραν καὶ βῆμα πρός βῆμα. Καὶ ἐκ τῆς προσεκτικῆς αὐτῆς μελέτης θὰ προκύψῃ ἡ ἐπομένη ἀνακοίνωσίς του, ἐπί τῆς ἀποχωρήσεως καὶ ἄλλων Ἀμερικανικῶν στρατευμάτων, καθὼς καὶ ἐπί τοῦ χρόνου, κατά τόν ὁποῖον ἐνδεχομένως θὰ πραγματοποιηθῆ αὐτή».

Θεωρεῖται βέβαιον, πάντως ὅτι ὁ Πρόεδρος Νίξον θὰ ἐπιβραδύνῃ τὴν περαιτέρω ἀποχώρησιν τῶν Ἀμερικανικῶν στρατευμάτων ἀπό τό Νότιον Βιετνάμ κατ' ἰλόγω τῆς συνεχιζομένης μέ ἀμείωτον ἔντασιν κομμουνιστικῆς ἐπιθέσεως, ἀλλά ἐπίσης καὶ διά νά δυνηθῆ νὰ ἀναγγείλῃ τὴν οὐσιαστικὴν ἀπομάκρυνσιν καὶ τοῦ τελευταίου μαχίμου τμήματος Ἀμερικανικοῦ στρατοῦ ἀπό τό Βιετνάμ, ὀλίγον πρό τῶν Ἀμερικανικῶν προεδρικῶν ἐκλογῶν, τοῦ ἐρχομένου Νοεμβρίου.

ΔΗΜΟΣ ΗΡΑΚΛΕΙΟΥ
ΔΙΑΚΗΡΥΞΙΣ
ΔΗΜΟΠΡΑΣΙΩΝ

Τὴν 11ην Μαΐου ἐ. ἔ. ἡμέραν Πέμπτην καὶ ὥραν 12—1 μ. δι εξαχθήσονται ἐν τῷ Δημοτικῷ Καταστήματι καὶ ἐνώπιον τῆς Δημαρχικῆς Ἐπιτροπῆς κεχωρισμένως αἱ κάτωθι δύο πλειοδοτικαὶ φανεραί δημοπρασίαι. 1) Διά τὴν ἐκποίησιν α) 500 περίπου χιλ)μων παλαιῶν σιδήρων 6) 130 περίπου χιλ. παλαιοῦ ὀρειχάλκου γ) 85 περίπου χιλ)μων παλαιῶν ἀνταλλακτικῶν ὑδρομέτρων καὶ δ) 1.500 περίπου χιλ)μων παλαιοῦ χυτοσιδήρου.

2) Διά τὴν ἐκποίησιν α)παλαιῶν ἀχρήστων ὀχημάτων 6) παλαισσιδήρων γ) παλαιῶν ἐλαστικῶν δ) παλαιοῦ κλιβάνου θερμῆς ἀσφάλτου.

Γνῶσιν τῶν ὅρων δύνανται νὰ λαμβάνωσι οἱ ἐνδιαφερόμενοι καθ' ἑκάστην ἐκ τοῦ Γραφείου Δημαρχικῆς Ἐπιτροπῆς.

Ἐν Ἡρακλείῳ τῇ 28.4.1972

Ὁ Δήμαρχος Ἡρακλείου
ΑΡΙΣΤΕΙΔΗΣ ΠΕΤΡΑΚΗΣ

ΒΑΣΙΛ. ΤΗΣ ΕΛΛΑΔΟΣ
ΔΗΜΟΣ ΗΡΑΚΛΕΙΟΥ
ΑΝΑΚΟΙΝΩΣΙΣ

Καθιστῶμεν γνωστόν ὅτι διά τῆς ὑπ' ἀριθ. 79)1972 ἀποφάσεως τοῦ Δημοτικοῦ Συμβουλίου προτείνεται ἡ τροποποίησις το ὑρυμοτομικοῦ Σχεδίου τῆς πόλεως εἰς τό οἰκοδομικόν τετράγωνον τό ὁποῖονπερι λαμβάνεται μεταξὺ τῶν ὁδῶν Γορτύνης, Κυταίου, Πετλέμπουρη καὶ Ἰνάτου.

Καλοῦνται ὅθεν πάντες οἱ ἐν διαφερόμενοι ἰδιοκτῆται ὅπως προσερχόμενοι κατά τάς ἐργάσιμους ἡμέρας καὶ ὥρας ἐντῷ Δημαρχιακῷ Καταστήματι, λάβωσι γνῶσιν τῆς ἀνωτέρω τροποποιήσεως καὶ ὑποβάλωσιν τάς τυχόν ἐνστάσεις τωνἐντός τῆς προθεσμίας τῶν 15 ἡμερῶν ἀπό τῆς δημοσιεύσεως τῆς παρούσης.

Ὁ Δήμαρχος Ἡρακλείου
ΑΡΙΣΤΕΙΔΗΣ ΠΕΤΡΑΚΗΣ
1—2

ΤΡΟΠΟΠΟΙΗΣΙΣ ΚΑΤΑΣΤΑΤΙΚΟΥ

Διά τῆς ὑπ' ἀριθ. 14)1972 ἀποφάσεως τοῦ Πολ. Πρωτοδικείου Ἡρακλείου ἐνεκρίθη τροποποίησις καὶ Ἀναμόρφωσις Καταστατικοῦ τοῦ ἐν Ἡρακλείῳ σωματείου «ΣΥΝΔΕΣΜΟΣ ΕΙΣΠΡΑΚΤΟΡΩΝ ΑΣΤΙΚΩΝ ΛΕΩΦΟΡΕΙΩΝ ΝΟΜΟΥ ΗΡΑΚΛΕΙΟΥ ΚΡΗΤΗΣ» σκοποῦντος προστασίαν τῶν ἐπαγγελματικῶν συμφερόντων τῶν μελῶν του.

Ἐν Ἡρακλείῳ τῇ 28 Ἀπριλίου 1972

Ὁ πληρεξούσιος Δικηγόρος
ΙΩΑΝΝΗΣ ΤΣΑΝΤΗΡΑΚΗΣ

ΙΕΡΑ ΑΡΧΙΕΠΙΣΚΟΠΗ ΚΡΗΤΗΣ
ΙΕΡΟΣ ΝΑΟΣ ΤΗΣ ΤΟΥ ΘΕΟΥ ΣΟΦΙΑΣ
Ν. ΚΛΑΖΟΜΕΝΩΝ

ΑΝΑΚΟΙΝΩΣΙΣ

Ἐκ τοῦ ἱεροῦ Ναοῦ ἀνακοινοῦται ὅτι καθ' ἑκάστην Τετάρτην καὶ περί ὥραν 5ην μ.μ.ψάλλεται εἰς τό Ἱερόν Ἐξωκκλήσιον τῆς Ὁσίας Εἰρήνης τοῦ Χρυσοβαλάντου Ἱερά Παράκλησις μετὰ θεῖου κηρύγματος. Ἑκάστην δέ Παρασκευὴν καὶ ὥραν 7—9 π.μ. θεία λειτουργία

Ἐκ τοῦ Ι.Ναοῦ
1—3

Παρὰ τῆς Ἐπιχειρήσεως χονδρικῆς πωλήσεως ἠλεκτρολογικοῦ Ὑλικοῦ ΚΩΝ. Γ. ΜΑΡΚΑΚΗΣ & Σία Κατεχάκη 8 Τηλ. 281-642 ΗΡΑΚΛΕΙΟΝ

ΖΗΤΟΥΝΤΑΙ

1) Ὑπάλληλος ἀπόφοιτος Γυμνασίου ἢ Ἐμπορικῆς Σχολῆς, ἔχων ἐκπληρώσει τάς στρατιωτικάς του ὑποχρεώσεις, ἡλικίας μέχρι 25 ἐτῶν, ἔχων ἱκανότητας πωλητοῦ καί ἐρασιτεχνικὴν ἄδειαν ὁδηγοῦ αὐτοκινήτου, μὲ μισθὸν λίαν ἱκανοποιητικόν καί μὲ προοπτικὴν μεγάλης ἐξελίξεως. Συστάσεις ἀπαραίτητοι καί ἰδιόχειρον βιογραφικόν σημείωμα.

2) Μικρὸς μέχρι 16 ἐτῶν μὲ ἄδειαν μοτοποδηλάτου.

Πληροφορίαι παρὰ τοῦ Διευθυντοῦ τῆς Ἐπιχειρήσεως καθ' ἑκάστην.

Η ΣΥΜΕΡΙΝΗ ΔΙΑΛΕΞΙΣ

Σήμερον ἐπ' εὐκαιρίᾳ τοῦ ἑορτασμοῦ τῆς Παγκοσμίου Ἡμέρας τῆς Ὑγείας θὰ γίνῃ μία ἄκρως ἐνδιαφέρουσα διάλεξις εἰς τὴν βασιλικὴν τοῦ Ἁγίου Μάρκου καί ὥραν 1μ.μ. ἀπό τόν ἰατρόν καρδιολόγον τῆς πόλεώς μας κ. Ἰωάν. Μανουσάκην. Θέμα τῆς ὁμιλίας αὐτῆς θὰ εἶναι: «Καρδία, κέντρον τῆς ὑγείας».

Ο ΔΙΧΑΣΜΟΣ

● ΣΥΝΕΧΕΙΑ ἐκ τῆς 1ης σελίδος

τὰς διαταγάς τῶν στρατηγῶν ἐσχημάτισαν ἕνα κύκλον ἀμυντικόν εἰς τάς παριφάς τῆς κοιλάδος μὲ τὴν κάτωθι διάταξιν πάντοτε κατὰ τὸν χάρτην τῆς μάχης.

Μία ἐλλειψοειδής συνεχὴς γραμμή μαύρη στὸν χάρτη ἀρχίζει ἀπὸ τό βορειοδυτικόν ἄκρον διὰ τοῦ Ι τάγματος τοῦ 44ου Συν) τος καί ἕπεται πρός ἀνατολάς τό 46ον Σύν) μα, κατόπιν τὸ 14ον ἕνα τάγμα τοῦ 33ου καί ἐν συνεχείᾳ ὅλον τὸ 33ον καί τό 3ον μὲ τὴν συνέχισιν ταγμάτων τοῦ 2ου συντ) τος μέχρι τοῦ αὐχένος Καφᾶ.

Εἰς τὴν κοιλάδα καί μεταξὺ μαχομένων καί ἀμμάχων εὑρίσκονται αἱ κάτωθι διοικήσεις μεγάλων μονάδων αἱ περισσότεραι χωρίς ἄνδρας σχεδόν συντεταγμένους.

Τὰ ἐπιτελεῖα τῶν δύο Σωμάτων στρατοῦ Α' καί Β' Τὸ ἐπιτελεῖον τῆς 4ης μεραρχίας τὸ ἐπιτελεῖον τῆς 9 μεραρχίας τὸ ἐπιτελεῖον τῆς 12ης μερ. & τὸ ἐπιτελεῖον τῆς 13ης μεραρχίας. Φοβερὸν καί δυσεξήγητον εἶναι τὸ γεγονός καί δὲν γνωρίζω σὲ ποῖον νὰ τὸ ἀποδώσω.

Εἰς τὴν σύγχυσιν καί τὰ σφάλματα τῶν Ἑλλήνων ἀπό ἔλλειψιν ἀνωτάτης διοικήσεως καί ἀπογοήτευσιν, ἤ εἰς τοὺς θαυμασίους ἐλιγμούς τοῦ ἐχθροῦ ποὺ κατώρθωσεν τὸ πρωτοφανὲς αὐτὸ νὰ κλείσῃ στὴν στενωπὸν αὐτὴν ὅλους τούς στρατηγούς τοῦ τομέως διὰ νὰ τοὺς ἐξουδετερώσῃ ὁμαδικῶς. Τὰς ἐπιχειρήσεις διευθύνει ἐπί τόπου ὁ ἴδιος ὁ δαιμόνιος Κεμάλ καί ἰδού. Κατὰ τὴν Τουρκικὴν ἱστορίαν τὴν πρωΐαν τῆς 17ης Αὐγούστου μετέβη εἰς τὸ στρατηγεῖον τῆς 1ης Στρατιᾶς καί ἔδωσεν λεπτομερεῖς διαταγάς διὰ τὴν μάχην καί μετὰ μεσημβρίαν ἔφθασεν εἰς τὸ ὕψωμα Ζαφέρ Τεπέ καί ἐγκατέστησεν τό στρατηγεῖον του.

Τοῦτο κεῖται παρὰ τό Σάλκιοϊ καί εἶναι ἐγγύτατα τῆς πρώτης γραμμῆς. Σᾶς προσκαλῶ νὰ θαυμάσετε καί σεῖς. Τὴν 9ην πρωϊνὴν ἀπό τό παρατηρητήριόν του ποὺ ἦτο τό ὕψωμα αὐτὸ ἔφυγεν ὁ Τρικούπης ὁ ἀρχηγός τοῦ μαχομένου Ἑλληνικοῦ στρατοῦ διὰ νὰ ἔλθῃ εἰς τόν κλωβὸν τοῦ στρατεύματός του ὅπου καί ἐβλήθη ὡς εἴδομεν ἀπό ἐχθρικόν πυροβολικόν ποὺ τὸ παρηκολούθει ἀπό τό ἄλλο ὕψωμα. Μόλις ἔφυγεν ὁ Τρικούπης ἔσπευσεν νὰ ἐγκατασταθῆ ἐκεῖ ὁ Κεμάλ ἐγγύτατα τοῦ μαχομένου στρατοῦ του. Εἰς τὸν χάρτην διακρίνεται ἡ θέσις αὕτη καί μετρουμένη ἀπέχει ὀλιγώτερον τῶν δύο χιλιομέτρων ἀπό τὴν γραμμὴν ἀμύνης τῶν Ἑλλήνων. Ἐκεῖθεν διευθύνει προσωπικῶς τὴν μάχην καί διατάσσει τὴν κίνησιν τῶν μεραρχιῶν του διὰ τὴν πλήρη κύκλωσιν καί καταστροφήν μας.

Περιττόν νὰ ἀναζητήσωμεν καί τόν δικό μας ἀρχιστράτηγον ἐκτός τῆς Σμύρνης.

(Συνεχίζεται)

ΕΥΧΑΡΙΣΤΗΡΙΟΝ

Πάντας τοὺς καθ' οἱονδήποτε τρόπον συμμετασχόντας εἰς τό βαρύτατον πένθος μας ἐπὶ τῇ ἀπωλείᾳ τῆς προσφιλοῦς μας συζύγου καὶ μητρός Γεωργίας - Μαργαρίτας Ν. ΤΣΟΤΣΟΥ εὐχαριστοῦμεν θερμῶς.

Εὐχαριστοῦμεν θερμῶς Σοί Γ

Οἱ εὐχαριστοῦντες

Ὁ Σύζυγος Τά τέκνα

—Ἐγγραφῆτε μέτοχοι τῆς ΝΑΥΤΙΛΙΑΚΗΣ ΕΤΑΙΡΕΙΑΣ ΑΝΑΤΟΛΙΚΗΣ ΚΡΗΤΗΣ

«ΜΙΝΩΪΚΑΙ ΓΡΑΜΜΑΙ Α. Ε.»

— Σωστὴ τοποθέτησις χρημάτων.

— Σίγουρη δουλειά—Ὑψηλὴ ἀπόδοσις.

ΑΘΛΗΤΙΚΑ

Ὁ Ο.Φ.Η. θέλει τὴν νίκη

ΤΟ τελευταῖο του χαρτὶ παίζει αὔριον ὁ ΟΦΗ εἰς τὸν ἐκτός ἕδρας ἀγῶνα του πρός τόν Παναιτωλικόν. Ἂν κερδίσῃ θὰ διατηρήσῃ τὰς πιθανότητας ἀνόδου του εἰς τήν Α' Ἐθνικήν Κατηγορίαν. Κάθε ἄλλο ἀποτέλεσμα θὰ τὸν καταδικάσῃ νὰ περιορισθῆ εἰς τὸν ρόλον τοῦ κομπάρσου.

ΕΝΩ θὰ ἐπανέλθῃ εἰς τὴν 11άδα ὁ Ἀλεξανδρῆς, προβληματική θεωρεῖται ἡ συμμετοχὴ τοῦ Μαραγκουδάκη, ὁ ὁποῖος ἐτραυματίσθη εἰς τήν προπόνησιν.

ΕΙΣ τὴν ἀποστολὴν τοῦ ΟΦΗ ἡ ὁποία ἀναχωρεῖ σήμερον τὴν πρωΐαν δι' Ἀθήνας συμπεριλαμβάνονται οἱ Ἀδαμάκης, Πατηνιώτης, Παπαθεοφάνους, Μαστοράκης, Τσακίρογλου, Ἀλεξανδρῆς, Γραβιάς Μαραγκουδάκης, Βουζουνεράκης, Λεμονῆς Παπαδόπουλος, Μαχλᾶς, Μπαλτατζῆς, Γιαλαμᾶς, Φουράκης καὶ Τσαγκαράκης.

Τό τοπικόν 6' κατηγορίας

ΔΙΑ τό τοπικὸν πρωτάθλημα 6' κατηγορίας θὰ διεξαχθοῦν αὔριον οἱ κάτωθι ἀγῶνες:

Κόροιβος — Δωριεύς (γήπ. Ἀγ. Παρασκιῶν, διαιτητής ὁ κ. Κουκουλάκης, ἐπόπται οἱ κ.κ. Εὐαγγέλου καὶ Φερετζάκης).

Ραῦκος — ΑΟΑΝ (γήπ. ΟΦΗ, διαιτητής ὁ κ. Μονιάκης, ἐπόπται οἱκ.κ. Διδινῆς καί Θεμελῆς).

Ὀλυμπιακός — Μαραθών (γήπ. Ἐργοτέλους διαιτητής ὁ κ. Σαραντῆς ἐπόπται οἱ κ.κ. Μανίκας καὶ Παπουτσάκης).

Α.Ο. Ἀσημίου — ΑΕΚ (γήπεδον Ἀσημίου, διαιτητής ὁ κ. Καρατάσος, ἐπόπται οἱ κ.κ. Πετράκης καὶ Χειμωνίτης)

Οἱ ἀνωτέρω ἀγῶνες θὰ ἀρχίσουν τὴν 5ην ἀπογευματινήν.

Ἀρχίζει ἡ γ' κατηγορία

ΜΕ τάς συναντήσεις Γιούχτα — Τριτωνίας καὶ Ο.Φ. Ἀρκαλοχωρίου — Πατούχα, ἀρχίζουν αὔριον οἱ ἀγῶνες τοῦ τοπικοῦ πρωταθλήματος γ' κατηγορίας. Τοὺς ἐν λόγῳ ἀγῶνας θὰ διευθύνουν, ἀντιστοίχως οἱ κ.κ. Καζαντζῆς καὶ Μαυράκης

Ἡ ὁμάς ΟΤΕ εἰς