ΑΘΗΝΑΓΟΡΑΣ ΜΥΚΩΝΙΑΤΗΣ
(Διευθυντής 1946 — 1964)
ΔΙΕΥΘΥΝΣΙΣ: Α. ΜΥΚΩΝΙΑΤΗ
ΑΡΧΙΣΥΝΤΑΚΤΗΣ: Σ. ΣΤΑΥΡΑΚΑΚΗΣ
Έτος 26ον άρ. φύλλου 7754
Περίοδος Β' Τιμή φύλλου 2

ΠΑΤΡΙΣ

ΚΑΘΗΜΕΡΙΝΗ ΠΡΩΙΝΗ ΕΦΗΜΕΡΙΣ

ΤΕΤΑΡΤΗ 5 ΙΟΥΛΙΟΥ 1972
ΓΡΑΦΕΙΑ - ΤΥΠΟΓΡΑΦΕΙΑ
Όδὸς Θεσσαλονίκης 2
ΤΗΛ: Διευθύνσεως 286-455
Συντάξεως 282-625
ΗΡΑΚΛΕΙΟΝ — ΚΡΗΤΗΣ

ΦΟΙΤΗΤΑΙ ΘΑ ΠΕΡΙΟΔΕΥΣΟΥΝ ΤΗΝ ΥΠΑΙΘΡΟΝ

Τὸν ὑφυπουργὸν Περιφερειακόν Διοικητὴν Κρήτης κ. Γ. Γεωργαλᾶν ἐπεσκέφθη (ἀνωτέρω φωτογραφία) χθὲς ὁμάς ἐκ 12 φοιτητῶν ἀφιχθέντων ἐξ Ἀθηνῶν διὰ νὰ περιοδεύσουν τὰς κοινότητας Συκολόγου, Καλαμίου, Λουτρακίου καὶ Σταυρακίων τοῦ Νομοῦ Ἡρακλείου. Οἱ ἐν λόγῳ φοιτηταὶ θὰ παραμείνουν ἐπὶ μίαν ἑβδομάδα εἰς ἑκάστην κοινότητα καὶ θὰ συνεργασθοῦν μὲ τοὺς κοινοτικοὺς ἄρχοντας καὶ τοὺς κατοίκους τοὺς ὁποίους θὰ ἐνημερώσουν ἐπὶ θεμάτων κοινοτικῆς ἀναπτύξεως. Ὁ κ. ὑφυπουργὸς ἀφοῦ ἐνημέρωσεν δι' ὀλίγων τοὺς φοιτητὰς διὰ τὴν πραγματικὴν κατάστασιν ὁποία ἐπικρατεῖ εἰς Κρήτην ηὐχήθη εἰς αὐτοὺς πλὴρ εὐόδωσιν τοῦ ἔργου των.

Ἐξ ἄλλου οἱ φοιτηταὶ ἐπεσκέφθησαν χθὲς καὶ τὸν Νομαρχοῦντα κ. Μπελεκούκιαν, ὅστις δι' ὀλίγων ἀνέπτυξεν τὴν ἀποστολήν των.

Φωτογραφία: Β. ΔΡΟΣΟΥ

ΣΥΝΕΡΧΕΤΑΙ ΤΟ ΠΕΡΙΦΕΡΕΙΑΚΟΝ ΣΥΜΒΟΥΛΙΟΝ ΚΡΗΤΗΣ

Τὴν 7ην ἑσπερινὴν σήμερον πρόκειται νὰ συνέλθῃ τὸ Περιφερειακὸν Συμβούλιον Κρήτης προκειμένου νὰ συζητήσῃ τὰ κάτωθι θέματα:

1. Σκοπιμότης μεταφορᾶς ἢ μ ἠτῆς ἕδρας τῆς ΚΣΟΣ εἰς Ἡράκλειον.
2. Ἐμπορία ἐκτὸς ἐποχῆς κηπευτικῶν.

ΑΠΟΚΤΗΣΙΣ ΑΔΕΙΑΣ ΓΥΜΝΑΣΤΟΥ ΟΔΗΓΟΥ ΑΥΤΟΚΙΝΗΤΩΝ

Ὑπὸ τῆς Ἐπιθεωρήσεως Συγκοινωνιῶν Κρήτης ἀνακοινοῦται ὅτι τὴν 28ην καὶ 29ην Ἰουλίου 1972 θὰ διενεργηθοῦν παρὰ τοῦ τμήματος Συγκ. Ἡρακλείου ἐξετάσεις ὑποψηφίων διὰ τὴν ἀπόκτησιν ἀδείας ἐκγυμναστοῦ ὑποψηφίων ὁδηγῶν αὐτ)των.

Οἱ ἐνδιαφερόμενοι δέον ὅπως ὑποβάλουν εἰς τὴν ὑπηρεσίαν ταύτην σχετικὴν αἴτησιν μετὰ τῶν ὑπὸ τοῦ Νόμου προβλεπομένων δικαιολογητικῶν μέχρι τῆς 20ῆς Ἰουλίου 1972.

ΙΔΡΥΘΗ ΣΥΝΔΕΣΜΟΣ ΤΕΣΣΑΡΩΝ ΚΟΙΝΟΤΗΤΩΝ

Δι' ἀποφάσεως τοῦ Νομαρχοῦντος Δ)ντοῦ ἱδρύθη σύνδεσμος Κοινοτήτων Μεταξοχωρίου — Δαμανίων — Χαρακίου — Λιγορτύνου.

Ο κ. ΡΟΤΖΕΡΣ ΑΦΙΧΘΕΙΣ ΧΘΕΣ ΕΤΟΝΙΣΕ

Ἐνθαρρύνομεν καί ὑποστηρίζομεν τόν ρόλον τῆς Ἑλλάδος εἰς τό ΝΑΤΟ

ΣΚΟΠΟΣ ΤΗΣ ΑΦΙΞΕΩΣ ΤΟΥ Η ΙΣΧΥΡΟΠΟΙΗΣΙΣ ΤΩΝ ΔΕΣΜΩΝ

ΑΘΗΝΑΙ 4 (ΑΠΕ) Ὁ Ἀμερικανὸς ὑπουργὸς ἐξωτερικῶν κ. Ρότζερς προερχόμενος ἐκ Κουβέϊτ ἀφίχθη τὴν 5.30 μ.υ σήμερον εἰς Ἀθήνας συνοδευόμενος ὑπὸ τοῦ κ. Γιοζέφ Σισκο ὑφυπουργοῦ ἐξωτερικῶν ἐπί θεμάτων τῆς Μέσης Ἀνατολῆς.

Εἰς τὸ ἀεροδρόμιον τοῦ Ἑλληνικοῦ ὑπεδέχθησαν τόν κ. Ρότζερς ὁ ἀντιπρόεδρος τῆς Κυβερνήσεως κ. Στ. Παττακός ὁ ἀναπληρωτής ὑπουργὸς ἐξωτερικῶν κ. Χ. Παλαμᾶς ὁ ὑφυπουργὸς ἐξωτερικῶν κ Κ.Παναγιωτάκος ὁ ὑφυπουργὸς παρά τῷ πρωθυπουργῷ κ. Β.Σταματόπουλος ὁ Ἀμερικανὸς πρέσβυς εἰς Ἀθήνας κ. Τάσκας καὶ ἄλλοι Ἕλληνες καὶ Ἀμερικανοὶ ἐπίσημοι.

Κατὰ τὴν ἄφιξίν του ὁ κ. Ρότζερς προέβη εἰς τὴν ἀκόλουθον δήλωσιν πρὸς τοὺς Ἕλληνας καὶ ξένους δημοσιογράφους.

Μέ χαράν βλέπω διά πρώτην φοράν τὴν μεγάλην πρωτεύουσαν σας, εἰς τὴν ὁποίαν ἠδύφιξίς μου συμπίπτει μέ τὴν ἡμέραν καθ' ἣν οἱ Ἀμερικανοί ἑορτάζουν τήν ἀνεξαρτησίαν των. Ἐνθυμοῦμαι ὅτι κατὰ τοὺς κλασσικοὺς χρόνους ἡ ἐλευθέρα πόλις - κράτος τῶν Ἀθηνῶν ἦτο γνωστὴ ὡς ἡσχολήτης Ἑλλάδος.Εἰς τὴν ἱστορίαν τοῦ Δυτικοῦ Πολιτισμοῦ ὑπῆρξεν ἡ Σχολὴ τῆς ἀτομικῆς ἐλευθερίας καὶ τῆς δημοκρατίας. Τό δέ παράδειγμα της εἰχεβαθεῖ αἰ ἐπίδρασιν ἐπί τῶν ἀνδρῶν οἵτινες ὑπέγραψαν τό κείμενον τῆς διακηρύξεως τῆς Ἀμερικανικῆς ἀνεξαρτησίας πρό 196 ἐτῶν.

Δύναται συνεπῶς νὰ λεχθῇ ὅτι οἱ δεσμοὶ μεταξὺ Ἑλλήνων καὶ Ἀμερικανῶν χρονολογοῦνται ἀπό 2000 ἐτῶν. Οἱ δεσμοὶ αὐτοὶ ἔχουν ἐμπλουτισθῆ διά τῆς στενῆς ἐπαφῆς μεταξὺ τῶν δύο λαῶν μας, ἡ ὁποία καὶ τίθεται χρονικῶς μέχρι καὶ τοῦ ἰδικοῦ σας ἀγῶνος διά τὴν ἀνεξαρτησίαν πρό 150 ἐτῶν. Πρὸς τί οἱ δεσμοὶ αὐτοὶ ἔχουν ἰσχυροποιηθῆ διά τῶν κοινῶν προσπαθειῶν μας κατά τὴν περίοδον τοῦ Β΄ Παγκοσμίου Πολέμου καὶ τοῦ δόγματος Τρούμαν, προκειμένου ἡ Ἑλλάς νὰ παραμείνῃ ἐλευθέρα πάσης ξένης κυριαρχίας. Ἤδη οἱ δεσμοὶ αὐτοὶ ἐνυπάρχουν εἰς τὴν συμμετοχὴν τῶν χωρῶν μας εἰς τὴν Ἀτλαντικὴν Συμμαχίαν, τῆς ὁποίας ἡ Ἑλλάς ἀποτελεῖ μέλος κατά τά τελευταῖα 21 ἔτη.

Σήμερον ἡ Ἑλλάς διαδραματίζει ἕνα σημαντικόν ρόλον εἰς τόν τομέα τῆς ἀσφαλείας τῆς Νοτίου Πτέρυγος τοῦ ΝΑΤΟ. Ἐνθαρρύνομεν καὶ ὑποστηρίζομεν τόν ρόλον αὐτόν, ἀποδίδομεν δέ μεγάλην σημασίαν εἰς τάς σχέσεις τῆς Ἑλλάδος μετά τῶν Ἡνωμένων Πολιτειῶν καὶ τοῦ ΝΑΤΟ διά τὴν ἀπό κοινοῦ κατοχύρωσιν τῆς ἀσφαλείας. Ἐπίσης ἐξαίρομεν τάς προσπαθείας τῆς Ἑλλάδος διά τὴν ἰσχυροποίησιν εἰρηνικῶν σχέσεων μετὰ τῆς Τουρκίας καὶ τῶν Βαλκανικῶν γειτόνων της.

Ὑπάρχουν βεβαίως ὡρισμέναι διαφοραί ἀπόψεων μεταξὺ ἡμῶν καὶ τῆς Κυβερνήσεως τῆς Ἑλλάδος. Εἶναι ἀρκούντως γνωστὴ ἡ θέσις τῶν Ἡνωμένων Πολιτειῶν ἐπ' αὐτῶν. Συγχρόνως ὑπάρχουν πολλοί τομεῖς ἐπίτῶν ὁποίων εἴμεθα σύμφωνοι. Προσβλέπω πρός ὅσα εἶμαι βέβαιος, θ λουν ἀποτελέσει χρησίμους καὶ εἰλικρινεῖς συνομιλίας μετὰ τῶν Ἑλλήνων ἡγετῶν.

Ὡς ἀσμόζει εἰς ἀπό μακροῦ Συμμάχους πρέπει νὰ πράξωμεν πᾶν τό δυνατόν ὅπως ἐνισχύσωμεν τοὺς δεσμοὺς μεταξὺ τῶν χωρῶν μας. Αὐτός εἶναι ὁ σκοπός τῆς ἐπισκέψεώς μου καὶ διά τόν λόγον αὐτόν αἰσθάνομαι μεγάλην χαράν εὑρισκόμενος ἐδῶ σήμερον. Ὡς γνωρίζετε ἀναχωρῶν ἐξ Ἑλλάδος, σκοπεύω νὰ ἐπισκεφθῶ τὴν Ρουμανίαν, τὴν Γιουγκοσλαβίαν καὶ τὴν Οὐγγαρίαν πρό τῆς ἐπιστροφῆς μου εἰς τὰς Ἡνωμένας Πολιτείας. Ἔχω ἐπισκεφθῆ τάς περισσοτέρας χώρας τῆς Ἀτλαντικῆς Συμμαχίας αἰσθάνομαι δέ εὐτυχής διά τό ὅτι εὑρίσκομαι καὶ πάλιν εἰς τὴν περιοχὴν αὐτὴν καὶ μοῦ δίδεται ἡ εὐκαιρία νὰ ἐπισκεφθῶ τὴν Ἑλλάδα καὶ ὡς ἐδῆ

Συνέχεια εἰς τὴν 4ην σελίδα

ΚΑΙ ΠΑΛΙ ΤΟ ΝΕΡΟ

Ο ΤΑΝΤΑΛΟΣ, Η ΔΙΨΑ ΚΑΙ Ο ΑΛΜΥΡΟΣ

ΤΟΥ κ. ΕΜΜ. ΓΑΛΑΝΑΚΗ ΙΑΤΡΟΥ

Τὸ ζήτημα τῆς λειψυδρίας τῆς πόλεως ἔχει φθάσει εἰς τὸ ὀξύτατον σημεῖον του, ὅπως σχεδόν καθ' ὅλας τάς θερινάς περιόδους, καὶ ἔχει δημιουργήσει καὶ πάλιν τὸ ἄνυδρον παραλήρημα τῶν διψασμένων Ταντάλων ποὺ βλέπουν τὸ νερό ἀλλά δὲν κατορθώνουν νὰ ξεδιψάσουν. Αἱ ἀόριστοι ὑποσχέσεις καὶ τὰ λόγια ὅσον καὶ ἂν εἶναι ρέοντα καὶ κατεψυγμένα δὲν θεραπεύουν τὴν δίψαν. Δυστυχῶς διὰ τό τρέχον θέρος πρέπει νὰ τὸ λάβωμεν ἀπόφασιν ὅτι θὰ διψάσωμεν καὶ διὰ τὸ ἐρχόμενον θέρος ἔχω καὶ ἐγὼ τὴν γνώμην πῶς θὰ λυθῇ ὁριστικὰ τὸ ζήτημα τοῦ νεροῦ. Τοῦ φρονίμου τὸ παιδὶ μαγειρεύει πρίνπει νάσει καὶ ἔπρεπεν νὰ ζητᾶ καὶ νερό πρὶν διψάσει, ἀλλά ὁ φρόνιμος αὐτός φαίνεται ὅτι ἐπεινοῦσεν μόνον καὶ δὲν ἐδιψοῦσεν ποὺ σημαίνει ὅτι δὲν ἦτο κάτοικος Ἡρακλείου. Θέμα γενικοῦ ἐνδιαφέροντος ἀπασχολεῖ ὅλους τοὺς κατοίκους καὶ ὅλοι ἔχουν καὶ λύσεις ἑτοίμους καὶ γνώμας προχείρους χωρίς νὰ ἐμβαθύνουν εἰςτὰ ὑδροφόρα στρώματα τῆς Κρητικῆς γῆς καὶ νὰ μελετήσουν τάς πιθανότητας.

Ἐπειδὴ καὶ ἄλλοτε ἔχω ὡς πρόεδρος τοῦ Ἰατρικοῦ συλλόγου ἀσχολήθῆ καὶ ἔχω δημοσιεύσει πολλὰ ἄρθρα καὶ γνώμας ποὺ ἀπερρίφθησαν ἀνεξετάστως ἀπό τοὺς τότε ἀρμοδίους ἀπό διπλῆν δίψαν θὰ ἐπανέλθω σήμερον διὰ τοὺς νέους ἀναγνώστας καὶ ἀρμοδίους μὲ βελτιωμένας γνώμας μετὰ τὴν ἀποτυχίαν τῶν γεγομένων πειραματισμῶν τῶν Μαλίων Τὰ πρῶτα μου ἄρθρα ἐδημοσιεύθησαν τόν Σεπτέμβριον καὶ μετὰ τοῦ 1959 καὶ ἀπό τότε παρὰ τὴν σπατάλην τόσων ἑκατομμυρίων τὸ θέμα παραμένει βασανιστικόν καὶ ἄνυδρον. Ποῖος θὰ τὸ ποτίσει ἀφοῦ ὑπάρχει ἄφθονο, περιφρονημένο ὅμως, νερό ποὺ φθάνει ἕως τὰχείλη τοῦ Ταντάλου, χωρίς νὰ τοῦ γίνεται χρῆσις. Ὁ Ἀλμυρός.

Δύο τρόποι ὑπάρχουν διὰ τὴν ὕδρευσιν τῆς πόλεως. Τὰ ὑπόγεια ὕδατα τὰ λαμβανόμενα διὰ γεω

Συνέχεια εἰς τὴν 4ην σελίδα

Ο ΔΙΧΑΣΜΟΣ

Δι' ὀλίγας ἡμέρας θὰ ἀναστείλωμεν τὴν δημοσίευσιν τῶν συνεχειῶν τοῦ κ. Γαλανάκη.

« ΔΙΧΑΣΜΟΣ » προκειμένου νὰ παραχωρήσωμε τόν χῶρον εἰς ἕνα ἄλλο θέμα πού εἰσβάλλει μὲ καυτὴν ἐπικαιρότητα διὰ τόν τόπον τό « Νερό » καὶ τάς ἐπ' αὐτοῦ ἀπόψεις τοῦ ἰδίου συγγραφέως.

ΑΛΗΘΙΝΕΣ ΑΦΟΡΜΕΣ

Ἐκεῖ πού ἐκφράζεται ἡ Κρητική ψυχή

Βιαστικές ματιές στόν πλοῦτο μιᾶς ἀπέραντης σάλας. Γενικό θέμα μέσα ἐδῶ, ἡ καλλιτεχνικὴ ὄψη τῆς παιδικῆς ψυχῆς. Κι ἔχει τέτοιαν ποικιλία. Τόσο πλοῦτο ἔκφρασης...

Παράκαιρο θὰ μοῦ πῆτε τό σημερνό θέμα τῆς στήλης ὅταν μετὰ ἀπόδεκα μέρες ποὺ ἔχουν κλείσει τὰ σχολειά, ἀσχολεῖται αὐτὴ μέ τὴ χειροτεχνία τους. Μπορεῖ νἄναι κι ἔτσι.Προσωπικά ὅμως, πιτσεύω, πὼς δέν εἶναι. Δέν χάνει τὴ ἀξία της ἡ προσπάθεια, ἐπειδὴ ἀνοίγεται μιά παρένθεση ἀνάπαυσης. Ἄς εἶναι κλειστά τὰ σχολειά. Σέ τρεῖς μῆνες θὰ ξανανοίξουν, γιά νά συνεχίσουν αὐτὴ τὴν ὁμορφιά ποὺ θαυμάσαμε λίγο πρὶν κλείσει ἡ Ἔκθεση Χειροτεχνίας τῶν μαθητῶν τῶν σχολείων τῆς Γ' Ἐκπαιδευτικῆς Περιφέρειας.

Σέ μιά σάλα τοῦ Τρίτου Δημοτικοῦ Σχολείου τῆς Ἁγίας Τριάδας συγκεντρωμένος ὁ θησαυρός αὐτός τῆς παιδικῆς καλλιτεχνικότητας. Ἡ Λαϊκή μας Τέχνη, ἡ καλλιτεχνικὴ ἐφευρετικότητα, στίς πιό ἀγνές της μορφές μ' ὅλο τόν φανταστικό πλοῦτο τους, βρίσκουνται ἐδῶ. Ζωγραφική, γλυπτική, πλαστική, κεντητά, πλεκτά, ὑφαντά, τί θέλετε; Ὅλα τὰ εἴδη, σέ ὅλες τους τὶς μορφές, σ' ἕναν ἐπιβλητικόν ὄγκο.

Ποῦ νά διαλέξεις καὶ νὰστα ματήσεις τό βλέμμα; Τί νὰ θαυμάσεις πρῶτα, τὶ μετά;

Καὶ φαντάζεσαι ἕνα παιδάκι νὰ παίζει μέ τά χρώματα, μέ τίς βελόνες καὶ τίς κλωστές, μέ εὐτελεῖς πρῶτες ὕλες, πλαστικό, πλαστιλίνη, γύψο, ξυλάκια ἢ πηλό, καὶ νὰ σηκωθεῖ ὕστερα νὰ σέ κυττάξει κατάματα καὶ νὰ σοῦ πεῖ: «Ὁρίστε κύριε. Αὐτό ἔφτιασα. Εἶναι καλό;». Κι ἐσὺ, νὰ μείνεις ἔκπληκτος κι ἄλαλος ἀπόθαυμασμό.

Ναί θαυμασμό. Θαυμάζεις τὴν ψυχὴ ἐτούτου τοῦ λαοῦ. Μιὰ ψυχὴ τόσο ὥριμη. Τόσο μεγάλη, ποὺ μπορεῖ νά ἐκφράζεται μέ τὴ φιλοσοφία τῆς ἁπλότητας, ἀκόμη κι ἀπ' τὰ πρῶτα χρόνια τῆς ζωῆς. Ἀκόμη, καί μέ μέσο τὰ ἄπραγα παιδικά χέρια. Αὐτό προκαλεῖ τὴν κατάπληξη μέσα σέ τοῦτο τό πλοῦτος. Θὰ ἤτανε ἄδικο τό νὰ ἀγνοήσουμε τὴ συμβολή τοῦ δασκάλου. Τὴν προσπάθειά του, νὰ βρεῖ στὰδάθη τοῦ παιδικοῦ «Ἐγώ» τὴν ψυχὴ ἐκείνη, καὶ νά τῆς συδαυλίσει τὴ φλόγα τῆς δημιουργίας.

Γιατί, μιλοῦν καὶ γι' αὐτό αὐτά τά ἐργόχειρα. Γιά τό μεγάλο ἔργο τοῦ ἀπρόσωπουκαὶ ἀνώνυμου δασκάλου ποὺ δέν ἀγωνίζεται γιά νά γίνη κατασκευαστής... γραφομηχανῶν. Ὁ στόχος του δέν εἶναι νὰ βγάλει ἀπ' τό σχολειό σάρκι να δοχεῖα γεμάτα γνώσεις.Ἀν θρώπους μέπροσωπικότητα καὶ ψυχὴ ἀγωνίζεται νὰ δημιουργήσει. Ἀνθρώπους δημιουργούς

Καὶ νἄτους. Ἐδῶ μᾶς περιστοιχίζουν μέ τίς δημιουργίες τους χιλιάδες παιδιά ἀπό τά ἑβδομῆντα τόσα σχολειά τῆρ Τρίτης Περιφερείας. Καμαρωτά καὶ περήφανα, δείχνουν στόν κόσμο τό μόχθο τῆς ψυχῆς τους.

Δημιουργίες ποὺ ἀπό μέσα τους, μιλοῦν οἱ αἰῶνες τῆς τοπικῆς Ἱστορίας. Μιλᾶ ἡ προαιώνια Κρητικὴ ψυχὴ, μέ τὴν φινέτσα τοῦ χρωστῆρα τοῦ Γκρέκο, κληρονομιά της. Πάνω στόν καυβᾶ τοῦ σήμερα, κεντημένη μέ νῆμα ποὺ ξετυλίγεται ἀπ' τό κουβάρι τῶν χιλιετηρίδων τῆς Κρήτης, ὅλη ἡλαϊκὴ μας παράδοση.

Κυττάζω μιά τά ἐκθέματα, καὶ μιά ἕνα-δυό πιτσιρίκους ποὺ μᾶς παρακολουτοῦν σ' αὐτὴν τὴν ἐπίσκεψη - ἀστραπὴ στὴν ἔκθεσή τους. Καὶ διακρίνω καθαρά στό περίγραμμα τῆς κατατομῆς τους, τίς γραμμές τοῦ Πρίγκηπα τῆς Κνωσοῦ.

Σ. Σταυρακάκης

Ἐξ ἀφορμῆς ἑνός ἄρθρου

Ο ΑΝΤΙΠΡΟΕΔΡΟΣ κ. ΠΑΤΤΑΚΟΣ ΑΠΑΝΤΑ ΕΙΣ ΤΟ "ΒΗΜΑ,, ΡΕΘΥΜΝΗΣ

1.663,8 ἑκατομμύρια διετέθησαν εἰς Ρέθυμνον

ΥΠΟ τοῦ ἀντιπροέδρου τῆς Κυβερνήσεως κ. Στυλιανοῦ Παττακοῦ, μᾶς ἀπεστάλη προχθὲς ἡ ἀκολουθοῦσα ἐπιστολή, ὡς ἀπάντησις εἰς ἄρθρον τῆς εἰς Ρέθυμνον ἐκδιδομένης Ἐφημερίδος «Βῆμα». Διὰ τεχνικούς λόγους, δὲν κατέστη δυνατή ἡδημοσίευσις τῆς ἐπιστολῆς τοῦ κ. Ἀντιπροέδρου εἰς τὸ χθεσινόν φύλλον μας.

Κύριε Διευθυντά,

Εἰς τὴν ὑφ' ὑμῶν ἐκδιδομένην ἐφημερίδα «ΒΗΜΑ» καὶ ὑπὸ ἡμερομηνίαν 14-6-1972 καταχωρεῖται ἄρθρον ὑπὸ τὸν τίτλον «Ὁποῖον ἄλγος», διὰ τοῦ ὁποίου ἐπιχειρεῖται πρωτοφανὴς κακόπιστος κριτική, διὰ τὴν δημιουργίαν δυσμενῶν ἐντυπώσεων. Τὸ περιεχόμενον του γέμει ἀνακριβειῶν, ὥστε τοῦτο νὰ μὴν ἀντέχῃ εἰς οἱανδήποτε δημοσίαν κριτικήν.

Θὰ ἐπεθύμουν ἐν προκειμένῳ νὰ τονίσω καὶ νὰ ὑπενθυμίσω εἰς ὑμᾶς τὰς θεμελιώδεις ἀρχάς, αἱ ὁποῖαι θὰ ἔδει νὰ συνθέτουν τὴν ἀποστολὴν τοῦ Τύπου, ὅστις ἀποτελεῖ λειτούργημα. Τὰς ἀρχὰς τοῦ φορέως τῆς κοινῆς γνώμης, τὰς ἀρχὰς αἱ ὁποῖαι ἔχουν ὡς ἀφετηρίαν τὴν ἀλήθειαν τὴν πορεῖαν τῆς συνεπείας καὶ τὴν ἐποικοδομητικὴν περίοδον.

Λυποῦμαι βαθύτατα, διότι ἀναμφισβήτητον διαπιστωσιν, ἀποτελεῖ τὸ περιεχόμενον τοῦ ἄρθρου τῆς ἐφημερίδος σας, τὸ ὁποῖον εἶναι παντελῶς ξένον πρὸς τὰς ὑγιεῖς ἀρχὰς τοῦ τύπου.

Ὁμιλεῖτε εἰς τὸ ἄρθρον σας περὶ πλήρους ἐγκαταλείψεως τοῦ Νομοῦ Ρεθύμνης, ἐκ τοῦ ἐπιβαλλομένου Κυβερνητικοῦ ἐνδιαφέροντος.

Ἐπισημαίνετε ἀνακριβῶς ὅτι ἡ κατάστασις εἰς τὸν Νομὸν δὲν ἤλλαξεν, ὅτι οὐδεμία πνοὴ δημιουργικὴ ἔχει πνεύσει εἰς αὐτὸν κατὰ τὴν Ἐπαναστατικὴν περίοδον.

Μετὰ μνησικακίας ἀναφέρεσθε εἰς τὴν δημιουργικὴν προσπάθειαν τῶν Νομῶν Χανίων καὶ Ἡρακλείου καὶ εἰς προνομιακὴν μεταχειρησὶν των ὑπὸ τῆς Κυβερνήσεως ἔναντι τοῦ Νομοῦ Ρεθύμνης.

Παραλείπω τούς ὑπαινιγμοὺς σας δι' ὅ,τι ἀφορᾶ ἐμὲ προσωπικῶς, τὸν Ὑπουργὸν ἐκ Ρεθύμνης, τοὺς ἐκπροσώπους τῆς Συμβουλευτικῆς Ἐπιτροπῆς καὶ τοὺς ἄλλους κρατικοὺς φορεῖς, τοὺς ὁποίους βεβαίως θεωρεῖτε ἀφ' ὑψηλοῦ.

Καὶ δὲν παραλείπετε τέλος, νὰ ἀσκήσητε ἀνεπίτρεπτον κριτικὴν προσωπικὴν, ἀλλὰ καὶ εἰς βάρος τοῦ Κυβερνητικοῦ ἐνδιαφέροντος, χάριν εἰς τὸ ὁποῖον, παρ' ὅλον ὅτι ὑμεῖς δὲν ἀναγνωρίζητε, ὁ Νομὸς Ρεθύμνης ἔτυχεν ἀναμφισβητήτου πλουσίας καὶ δαψιλῆς μεταχειρήσεως. Τοῦτο ἄλλωστε, ἀποδεικνύεται ἀδιαψεύστως ἀπὸ στατιστικὰ στοιχεῖα, ἐκ τῶν ὁποίων προκύπτει ὅτι κατὰ τὴν Ἐπαναστατικὴν περίοδον συνετελέσθη εἰς τὸν Νομὸν Ρεθύμνης ἔργον μεγαλυτέρας ἐκτάσεως ἐκείνου, τὸ ὁποῖον συνετελέσθη κατὰ τὴν προηγηθεῖσαν τῆς Ἐπαστάσεως ὁλόκληρον 20ετίαν.

Σᾶς παραμπέμπω εἰς αὐτό, παρ' ὅλον ὅτι εἴσθε ἐνήμερος καὶ σκοπίμως τὰ ἀγνοεῖτε.

Κατὰ τὴν Ἐπαναστατικὴν περίοδον διετέθησαν ἐκ πάσης πηγῆς διὰ τὴν ἐκτέλεσι νπάσης φύσεως ἔργων εἰς τὸν Νομὸν Ρεθύμνης συνολικῶς πιστώσεις 1.663.834.491 δρχ., ἐνῶ κατὰ τὴν προεπαναστατικὴν 20ετίαν πρὸς τὸν σκοπὸν αὐτὸν διετέθησαν πιστώσεις 572 058.388 δρχ.

Οὕτω ἡ δραστηριότης εἰς

Συνέχεια εἰς τὴν 4ην σελίδα

ΜΕ ΤΟ ΚΑΣΤΡΙΝΟ ΠΕΡΙΣΚΟΠΙΟ

ΑΛΛΕΠΑΛΛΗΛΟΙ πνιγμοί ἀναγγέλλονται στίς ἀκτές μας, ὡς ἐάν θέλουν νὰ μετάσχουν ἀρνητικῶς στόν ἑορτασμό τῆς Ναυτικῆς Ἑβδομάδος. Πραγματικά θλίβεται κανείς μέ τὴν ἀνάγνωση τοιούτων θλιβερῶν εἰδήσεων καὶ δέν ξέρει ποῦ ν' ἀποδώσει τὴν εὐθύνη Στὴ θάλασσα; Στὴν ἄγνοια κολυμβήσεως, γιά τὴν ὁποία ἐγράφαμε χθές ἢ στὴ μοῖρα.Γιατί ὄχι ὅμως κα ἰστὴν ἔλλειψη ναυαγοσωστικῶν μέσων; Οὔτε στοιχειώδης πρόνοια δέν ὑπάρχει γιά τοὺς λουομένους, ὥστε νὰ δασώζωνται οἱ οἱασδήποτε ἀφορμῆς πνιγόμενοι. Τό ρίχνομε λοιπόν στό... κισμέτ κα ἰτελειώνουμε.

— ● —

ΣΥΜΠΟΛΙΤΗΣ ποὺ τοῦ ἀρέσουν τά...νερολογικά, μοῦ ἔλεγε χθές: Τό νερό γιά ἕνα τόπο, εἶναι στοιχεῖο ζωῆς καὶ προόδου. Γιὰ μιά πόλη προϋπόθεση ζωῆς, ὑγείας καὶ πολιτισμοῦ. Σάν τὴ δική μας μάλιστα θέμα ὑπάρξεως. Ἡ ἐξασφάλιση τῆς ἀναγκαίας ποσότητος νεροῦ γιά κάθε Καστρινό, δέν εἶναι μόνο θέμα Δήμου, ἀλλά καὶ Κράτους. Γιατὶ δέν εἶμαι μόνο Ἡρακλειώτης ἀλλά καὶ Ἕλλην πολίτης, καί τό Κράτος ἀφοῦ ἐργάζομαι εἶμαι νομοταγής, εἶμαι ὑπήκοος ἔχει χρέος νὰ μοῦ ἐξασφαλίσει τά στοιχειώδη ἀγαθά γιά νά ζήσω, καθὼς εἶναι τό νερό.

—Ποιθέλεις νὰ καταλήξεις; τόν διέκοψα ἐστέ σύντομος τοῦ εἶπα, μὴ νεροβατεῖς.

—Μακάρι νὰ ὑπῆρχε νερό νὰ βαδίσω ἀλλά τὴν περνῶ ἀβρόχοις ποσί, μοῦ ἀπήντησε. Καὶ μὴ φοβᾶσαι, θὰ συντομεύσω. Λοιπόν, τό Κράτος χρηματοδοτεῖ ἀφειδῶς κάθε ἰδιωτικὴ ἐπιχείρηση. Μὰ ξενοδοχεῖο χτίζεις, μά μποστάνι φυτεύεις,μά χοιροτροφεῖο φτιάνεις, μά κουνέλια ἔχεις μὰ ὄρνιθες ἢ ἀγελάδες, λεφτά μέ τὴ σέσουλα. Καὶ καλά κάνει. Γιατί λοιπόν ἀφοῦ χρηματοδοτεῖ κάθε ἰδιώτη δέν κάνει τό ἴδιο καὶ γιά τόν Δήμο; "Αν ὁ Δῆμος εἶχε τὴν ἴδια μεταχείρηση ποὺ ἔχουν οἱ δημότες του, πολλά προβλήματα καὶ ὄχι χόνα τοῦ νεροῦ ποὺ ἐκκρεμοῦν καὶσυζητοῦνται καιροὺς καὶ ζαμάνισ καὶ μένουν ἄλυτα, θὰ εἶχαν λυθεῖ. Χρονίζουν ὅμως καὶ πολλαπλασιάζονται καὶ γίνονται ὀξύτερα γιατί δέν ὑπάρχουν τὰ χρήματα ποὺ χρειάζονται νὰ φύγουν ἀπό τὴ μέση. Ἔχω ἄδικο; συνεπέρανε Σ'ἐρωτῶ...

— ● —

Η ΣΤΗΛΗ δέν ἔχει τίς οἰκονομολογικές γνώσεις ποὺ χρειάζονται οὔτε καὶ ξέρει τό μηχανισμό ποὺ τό Κράτος δανείζει ἄφθονα χρήματα γιά νά ἐνισχύσει, νὰ κεντρίσει τὴν ἰδιωτικὴ πρωτοβουλία σ' ἔργα παραγωγικά, ὥστε ν' ἀπαντήσει σωστά στὴν ἀπορία τοῦ συμπολίτη. Ἐκ πρώτης ὄψεως πάντως ,δέν φαίνεται νά ἔχει ἄδικο. Ἀφοῦ λοιπόν τό Κράτος χρηματοδοτεῖ κάθε ἰδιώτη ἐπιχειρηματία, δέν ἔχει παρά νὰ ἐπιδοθεῖ καὶ ὁ Δῆμος σέ παρόμοιες ἐπιχειρήσεις καὶ νὰ ἱδρύσει δηλαδὴ ἕνα χοιροστάσιο νὰ ποῦμε, νὰ κάμει σταύλους γιά πάχυνση ζώων, νὰ σκαρώσει μιά κτηνοτροφικὴ μονάδα κάπου, γιά νά ἔχειτὰ χρήματα ποὺ θέλει γιά τίςδημοτικές ἀνάγκες. Σᾶς φαίνεται ἀστεῖο; Κι ἐμένα. Πλὴν ὅμως στόν καιρό μας οἱ σοβαροί καταντοῦν ἀστεῖοι, γι' αὐτό καὶ ὅλα γίνονται μ' ἐλαφρότητα. Ἂν δέν ἐγένοντο δέν θὰ ὑπῆρχε θέμα ἐλλείψεως νεροῦ ἐλλείψει χρημάτων...

ΕΠΑΡΧΙΩΤΗΣ

Ἱστορικές ἐπιφυλλίδες

ΑΠΟ ΤΗΝ ΠΟΛΙΟΡΚΙΑ ΤΟΥ Μ. ΚΑΣΤΡΟΥ

(Ἡ πολύκροτη ὑπόθεσις τῆς προδοσίας)

ΤΟΥ κ. ΝΙΚΟΛ. ΣΤΑΥΡΙΝΙΔΗ

37ον

Τὸ Μ. Κάστρο εἶχε πέσει ἔπειτα ἀπό μιὰ θρυλικὴ ἀντίσταση καὶ κοσμοϊστορικὴ πολιορκία. Ὅλοι οἱ ἀγωνιστὲς, Βενλερβένδες, οἱ πασάδες κι' ἐκεῖνοι ποὺ εἶχαν βοηθήσει καὶ συντελέσει στὴν πτώση τοῦ φρουρίου αὐτοῦ μὲ τούς δυναμότειχους προμαχῶνες καὶ τοὺς ὑψηλούς πύργους, ἐπῆραν τὴν μερίδα τῆς ἀμοιβῆς των. μ

Κοινωνικά

ΕΠΙΣΚΕΨΕΙΣ

Αἱ Οἰκογένειαι Νικ. Σακλαμπάνη καὶ Γεωργ. Τζανάκη δὲν θὰ δεχθοῦν συλλυπητηρίους ἐπισκέψεις, διὰ τὸν θάνατον τοῦ ἀδελφοῦ των Σοφοκλῆ.

Συγχαρητήρια

Εἰς τὸν ἀγαπητό μου ἀνηψιό Γεώργιο Δ. Τσικριτζῆ ἰατροῦ, λαβόντα τὸ πτυχίο τῆς Φαρμακευτικῆς εὔχομαι ὁλοψύχως θερμὰ συγχαρητήρια καὶ καλὴ σταδοδρομία.

Ἡ θεία του
ΑΘΗΝΑ ΜΟΥΡΤΖΗ

ΜΕΛΛΟΝΤΕΣ ΓΑΜΟΙ

Γνωστοποιεῖται συμφώνως τῷ ἄρθρῳ 1369 τοῦ ἀστικοῦ κώδικος ὅτι:

Ὁ ΓΕΩΡΓΙΟΣ ΚΑΡΙΩΤΑΚΗΣ τοῦ Στυλιανοῦ καὶ τῆς Δεσποίνης τὸ γένος Φραγκούλη, γεννηθεὶς εἰς Λάστρον Σητείας καὶ κατοικῶν εἰς Ἡράκλειον καὶ ἡ ΠΕΛΑΓΙΑ ΠΕΔΙΩΤΟΥ τοῦ Γρηγορίου καὶ τῆς Μαρίας τὸ γένος Ἀναστασάκη γεννηθεῖσα εἰς Ἀχλάδα Μαλεβιζίου καὶ κατοικοῦσα εἰς Ἡράκλειον μέλλουν νὰ ἔλθουν εἰς γάμον τελεσθησόμενον εἰς Ἡράκλειον.

ΑΦΙΞΙΣ ΑΝΤΙΠΡΟΣΩΠΟΥ ΑΚΟΥΣΤΙΚΩΝ

Ὁ ἀντιπρόσωπος τοῦ πανελληνίως γνωστοῦ Κέντρου Ἀκουστικῶν Ἐφαρμογῶν «Γεώργιος Δημόπουλος ΑΕ», ΑΘΗΝΑΙ, Ἁγίου Κωνσταντίνου 6, ἔρχεται εἰς ΗΡΑΚΛΕΙΟΝ καὶ θὰ δέχεται κάθε ἐνδιαφερόμενον εἰς τὸ Ξενοδοχεῖον «ΚΟΣΜΟΠΟΛΙΤ» Πέμπτην καὶ Παρασκευὴν 6 καὶ 7 Ἰουλίου..... ἐφωδιασμένος ὅπως πάντοτε, μὲ ποικιλίαν ὅλων τῶν νεωτάτων τύπων ἀκουστικῶν βαρηκοΐας. Δοκιμαί, ἐπιδείξεις, πληροφορίαι δωρεάν.

ΜΕΤΑΦΟΡΑ ΙΑΤΡΕΙΟΥ

Ὁ Νευρολόγος - ψυχίατρος ΤΣΑΠΑΚΗΣ ΙΩΑΝΝΗΣ, μετεφέρθη ἐπὶ τῆς πλατείας Κορνάρου (Βαλιδέ τζαμί) εἰς τὴν νέαν πολυκατοικίαν. Τηλ. Ἰατρείου 286346 τηλ. Κλινικῆς 280830.

ΜΕΝΤΙΟΥΜ
ΑΝΔΡΕΑΣ Χ. ΛΕΥΚΟΘΥΛΟΣ

Ἀφιχθεὶς ἀπὸ τὴν ἀνὰ τὸ ἐξωτερικὸν περιοδείαν του θὰ δέχεται τὴν ἐκλεκτήν πελατείαν του εἰς τὴν ἐπὶ τῆς ὁδοῦ Ἱερολοχιτῶν 116 οἰκίαν του (Μαστα μπᾶς). Τηλέφωνον 281840 9 ἕως 1 καὶ 5 ἕως 8 μ.μ.

Θέλετε νὰ μάθετε ἐὰν σᾶς ἀγαποῦν καὶ τί σκέπτονται γιὰ σᾶς;

Θὰ σᾶς λύση κάθε ἀμφιβολία. Πλήρης κατανόησις τῶν ὑποθέσεών σας καὶ ἄκρα μυστικότης.

ΚΙΝΗΜΑΤΟΓΡΑΦΟΙ

ΚΑΝΤΙΑ
Ὁ Καραγκιόζης τοῦ Σπαθάρη
ΗΛΕΚΤΡΑ
Ἀπ' τ' ἀλώνια στὰ σαλόνια
ΗΡΟΔΟΤΟΣ
Ἡ Πισίνα
ΣΤΑΥΡΩΤΗ
Νέα...ὄμορφη καὶ μόνη μέσα στὸ ἀνώνυμο πλῆθος μιᾶς μεγαλουπόλεως.
ΚΡΟΝΟΣ
Μαῦρα γλυκά μου ματία
ΟΡΦΕΥΣ
Ἡ κόρη τοῦ Σεῖχη
ΑΜΟΡΕ
Μάρνι
ΚΑΣΤΡΟ
Μάντεψε ποιός εἶναι ὁ δολοφόνος
ΜΑΡΙΝΑ
Οἱ 3 Ψεῦτες
ΟΛΥΜΠΙΑ
Παγίδα γιὰ κατασκόπους
ΡΟΜΑΝΤΙΚΑ
Δολοφόνος μὲ τὸ ἀγγελικό πρόσωπο
ΑΙΓΛΗ
Οἱ κατεργάρηδες
ΓΑΛΑΞΙΑΣ
Ἀστεῖο κορίτσι
ΑΝΤΥΑΝΝΑ
Ἡ Ψεύτρα
ΣΤΑΔΙΟΝ
Ἕνα ἀσύλληπτο κορόϊδο
ΝΕΟΝ ΡΙΒΟΛΙ
Ψυχρά, καυτὰ καὶ ἀνάποδα

ΦΑΡΜΑΚΕΙΑ

ΔΙΑΝΥΚΤΕΡΕΥΟΝ ΚΑΘ' ΟΛΗΝ ΤΗΝ ΝΥΚΤΑ

Κανακάκης
Διανυκτερεῦον μέχρι 12ης μεσονυκτίου

Λυριτζάκη Αἰκατερίνη

ΕΦΗΜΕΡΕΥΟΥΣΑΙ ΚΑΙ ΔΙΝΥΚΤΕΡΕΥΟΥΣΑΙ ΚΛΙΝΙΚΑΙ ΙΚΑ

Ἁγ. Παρασκευὴ Παθολογικά
Ἅγιος Παντελεήμων χειρουργικά
Πολυκλινικὴ Ὀρθοπαιδικά
Ἱπποκράτειον Θεραπευτήριον Οὐρολογικά
Ἱπποκράτειον Θεραπευτήριον Καρδιολογικά
Ἅγ. Νεκτάριος Νευρικά
Ἁγ. Βαρβάρα ΩΡΛικά

ΕΦΗΜΕΡΕΥΟΝΤΕΣ ΙΑΤΡΟΙ

Δερμιτζάκης Θεόφιλος παθολόγος Βικέλα 220106
Παιδιατρική

ΑΕΡΟΠΟΡΙΚΑΙ ΣΥΓΚΟΙΝΩΝΙΑΙ

Ἄφιξις 6.55 12.05 14.55 17.50 21.30
Ἀναχώρησις 7.35 — 12,40 —18,30 —19.30 — 22.10
Διὰ Ρόον 15,35

ΜΙΧΑΗΛ Ν. ΤΣΑΠΑΚΗΣ

Ὀφθαλμίατρος

Ἐγκατασταθεὶς μονίμως εἰς Ἡράκλειον δέχεται εἰς τὸ ἰατρεῖον του καθημερινῶς ἀπὸ 9—1 καὶ 5—8 μ. μ, ὡς καὶ ἐπὶ συνεντεύξει. Στοὰ Γιαλεράκη, Πλατεῖα Κορνάρου —Βαλιδέ Τζαμί.
Τηλ: ἰαγρείου 282862
Τηλ: Οἰκίας 282814

ΑΝΑΧΩΡΗΣΙΣ ΙΑΤΡΟΥ

Ὁ ἰατρὸς κ. Δημ. Ξεκαρδάκης θ' ἀπουσιάση λόγω ταξειδίου εἰς τὸ ἐξωτερικὸν ἀπὸ 20-6-72 ἕως 12-7-72.

Τὸ Καθημερινό Εἰκοσιτετράωρο

Η "ΠΙΣΙΝΑ,, ΠΡΟΒΑΛΛΕΤΑΙ ΣΤΟΝ "ΗΡΟΔΟΤΟ,,

Ἀπὸ σήμερα προβάλλεται στὸ κιν)φο «ΗΡΟΔΟΤΟ» ἡἐγχρωμη ἀστυνομικὴ Ἰταλογαλλικῆς παραγωγῆς ταινία «ΠΙΣΙΝΑ». Στὴν ταινία αὐτὴ δίδεται ἡ εὐκαιρία στὸν Ἀλαίν Ντελόν καὶ τὴν Ρόμυ Στάϊντερ (ἀνωτέρω φωτογραφία) νὰ ξαναζήσουν κινηματογραφικὰ τὸν παλιό τους ἔρωτα, πρᾶγμα ποὺ φαίνεται ὅπως διαπιστώνεται ἀπὸ τίς ἀρκετὰ αἰσθησιακὲς καὶ μὲ δόσι γυμνοῦ πρῶτες σκηνές. Ὑπάρχει δύναμι ἀφηγήσεως, στρωτὴ ἐξέλιξι ἀγωνία καὶ περιγραφικὴ ἀνάλυσι τῶν τεσσάρων ἀνθρώπων, ποὺ ἀποτελοῦν τοὺς κεντρικούς ἥρωες, γεγονότα ποὺ συμβάλουν στό νὰ βλέπεται ἡ ταινία μὲ ἀμείωτο ἐνδιαφέρον μέχρι τό τέλος. Συμπερασματικά πρόκειται γιὰ μιὰ ταινία ποὺ συναρπάζει τὸν θεατή.

ΑΠΟ ΤΑ ΕΓΚΑΙΝΙΑ ΤΟΥ "ΦΩΤΟ ΚΟΥΛΑΤΣΟΓΛΟΥ,,

Ἔγιναν προχθὲς τὴν Κυριακὴ, τὰ ἐγκαίνια τοῦ ἐπὶ τῆς ὁδοῦ Ἰδομενέως, νέου καλλιτεχνικοῦ φωτογραφείου «Φῶτο — Κουλάτσογλου». Ἀνωτέρω ἕνα στιγμιότυπο ἀπὸ τὴν ὥρα τοῦ ἁγιασμοῦ στὸ νέο φωτογραφεῖο ποὺ ἀποτελεῖ ἕνα ἀκόμη βῆμα προόδου στὴν φωτογραφικὴ τέχνη γιὰ τὴν πόλη μας.

Wavie's

—Καὶ αὐτὸς ἀκόμη ὁ Ἰούλιος εὐλαβούμενος τὴν παράδοση ὅλων τῶν προκατόχων του τοῦ 1972, μᾶς αἰφνιδίασε χθὲς τὴ νύχτα μὲ ἀστραπόβροντα καὶ δυνατὴ βροχή.

—Ἦταν κάτι σπάνιο τουλάχιστο γιὰ τὸν τόπο μας ποὺ κάθε ἄλλο ἀπὸ βροχὲς συνηθίζει νὰ βλέπει στὸν μῆνα τῶν κυνικῶν καυμάτων.

—Καὶ χθὲς ἀκόμη, ὁ καιρὸς ἦταν ἀρκετὰ ἀνώμαλος καὶ ὁ οὐρανὸς νεφοσκεπὴς καὶ μᾶς ἔκαμε νὰ θυμηθοῦμε τὸν.... Ἰουλιανὸ τὸν Παραβάτη.

ΤΗΛΕΟΡΑΣΙΣ Ε.Ι.Ρ.Τ.

ΜΕΣΗΜΒΡΙΝΟ ΠΡΟΓΡΑΜΜΑ
12.57 Ἔναρξις
13.00 Ἀπό μέρα σέ μέρα
13.30 Ἡ παρεούλα μας
13.50 Γιά σᾶς κυρία
14.15 Κέφι καὶ τραγούδι
14.45 Ἠχὼ τῶν γεγονότων1
15.00 Λῆξις

ΕΣΠΕΡΙΝΟ ΠΡΟΓΡΑΜΜΑ
17.57 Ἔναρξις
18.00 Ἐλᾶτε μαζί μας
18.15 Ἄσκησις καὶ ὑγεία
18.30 Παιδικό Ὠδεῖο
18.45 Σκοποί τοῦ τόπου μας
19.00 Ἑλληνικός λαϊκός πολιτισμός
19.20 Ἰπταμένη καλόγρια
19.45 Ἠχὼ τῶν γεγονότων2
20.00 Ταβέρνα
20.30 Ἠχὼ τῶν γεγονότων3
20.55 Τελικός Κυπέλλου Ἑλλάδος
22.45 Ἕνας παράξενος ταξιδιώτης
23.15 Χαβάη —5—0
00.05 Ἠχὼ τῶν γεγονότων4
00.20 Καλή σας νύκτα

«ΠΑΤΡΙΣ»
ΕΚΔΟΤΗΣ ΔΙΕΥΘΥΝΤΗΣ
ΑΛ. ΜΥΚΩΝΙΑΤΗΣ
Ὁδὸς Μανουσογιάννη
Προϊστ. Τυπογραφείου
ΔΗΜ. ΜΑΡΑΓΚΟΥΔΑΚΗΣ
Πατριάρχου Φωτίου 18
ΗΡΑΚΛΕΙΟΝ- ΚΡΗΤΗΣ

ΙΩΑΝ. Γ. ΜΕΣΣΑΡΙΤΑΚΗΣ

Ἰατρὸς — Παθολόγος
Διδάκτωρ τῆς ἰατρικῆς τοῦ Πανεπιστημίου Ἀθηνῶν. Τέως Διευθυντὴς Παθολογικῆς Κλινικῆς Κρατικοῦ Νοσοκομείου Ἀμφίσσης.
Δέχεται καθημερινῶς εἰς τὸ ἰατρεῖον του Λασιθίου 1 Πλατεῖα Κορνάρου Βαλιδέ Τζαμὶ τηλ. 222-409.

ΑΠΟΥΣΙΑ ΙΑΤΡΟΥ

Ὁ ἰατρὸς Νικόλαος Νηστικάκης ἀνεχώρησεν διὰ τὰς Ἀθήνας καὶ θὰ ἀπουσιάση μέχρι τέλους Ἰουλίου 1—10

Η ΣΗΜΕΡΙΝΗ ΔΙΑΛΕΞΙΣ ΤΟΥ κ. ΤΑΚΗ ΔΟΞΑ

Ἡ Ὀργανωτικὴ Ἐπιτροπὴ τῆς Ναυτικῆς Ἑβδομάδος ἐν συνεργασίᾳ μετὰ τοῦ Φιλοτεχνικοῦ Καλλιτεχνικοῦ Συλλόγου «ΤΟ ΚΑΣΤΡΟ» ὠργάνωσε διά σήμερον Τετάρτην 5 Ἰουλίου καὶ ὥραν 8 μ.μ. εἰς τὴν αἴθουσαν τῆς Βασιλικῆς τοῦ Ἁγίου Μάρκου διάλεξιν μὲ ὁμιλητὴν τὸν εἰδικῶς μετακληθέντα ἐξ Ἀθηνῶν λογοτέχνην Τάκη Δόξα ὅστις θ' ἀναπτύξη τὸ θέμα «Θάλασσα, ἡ μοίρα τοῦ ἀνθρώπου».

Εἴσαδος ἐλευθέρα.

Τὸ πρόγραμμα περιλαμβάνει ἐπίσης διά τὴν Πέμπτην 6 Ἰουλίου καὶ ὥραν 9 μ.μ. θεατρικὴν παράστασιν τοῦ Φιλοτεχνικοῦ Καλλιτεχνικοῦ Ὁμίλου τό «ΚΑΣΤΡΟ» μὲ τὴν μουσικὴ ἐπιθεώρησι Νίκου Ἐπιτροπάκη "Ἀοη Χατζιδάκη«ΦΟΥΣΚΟ ΘΑΛΑΣΣΙΕΣ» εἰς τό Κινημα τοθέατρον ΚΑΝΤΙΑ.

Γενικὴ εἴσοδος δρχ. 20.

ΒΙΟΓΡΑΦΙΚΑ

Ὁ ΤΑΚΗΣ ΔΟΞΑΣ γεννήθηκε στόν Πύργο τῆς Ἠλείας, ὅπου καὶ μένει ἕνας ἀπό τοὺς πιό πιστοὺς τῆς ἐπαρχίας.

Στά Γράμματα ἐμφανίστηκε ἀπό τελειόφοιτος Γυμνασίου κι ἀφοσιώθηκε στὴν Τέχνη καλλιεργώντας ὅλα τὰ εἴδη τοῦ Λόγου. Ἔχει ὡς τώρα ἐκδώσει 20 περίπου βιβλία σέ πεζογραφία ποίηση καὶ δοκίμιο κι ἀνέβασε στό θέατρο διάφορα ἔργα του. Ἐξ ἄλλου, πολλά κείμενά του βρίσκονται σέ περιοδικά, ἐφημερίδες κι ἐπετηρίδες, ἄλλα ἔχουν πάρει τὴ θέση τους σ' ἑλληνικές καὶ ξένες Ἀνθολογίες καὶ ὡρισμένα μεταφράστηκαν σ' εὐρωπαϊκές γλῶσσες. Εἶναι μέλος πολλῶν πνευματικῶν καὶ καλλιτεχνικῶν Συλλόγων κι ἔχει ἀναπτύξει δραστηριότητα μὲ διαλέξεις του σ' ὅλο τό πανελλήνιο. Γιά τό ἔργο του ἔχει τιμηθεῖ: μέ τό Χρυσό Σταυρό τοῦ Τάγματος Γεωργίου Α' καὶ ἄλλα ἑλληνικά καὶ ξένα μετάλλια, μέ βραβεῖα διεθνῆ καὶ τῆς Ἀκαδημίας Ἀθηνῶν, μέ «Δίπλωμα τιμῆς» τοῦ Δήμου τοῦ τόπου του καὶ μέ τὴν καθιέρωση τοῦ ποιήματός του «Φῶς τῆς Ὀλυμπίας» σὰν ὕμνου σέ κάθε Ὀλυμπιάδα.

Ἐκ τοῦ ΦΚΟ ΤΟ ΚΑΣΤΡΟ

ΓΕΩΡΓΙΟΣ ΝΙΚΟΛΑΪΔΗΣ

Ἰατρὸς καρδιολόγος
Διδάκτωρ Ἰατρικῆς Πανεπιστημίου Ἀθηνῶν
Ἰατρεῖον: ὁδὸς 1821 ἀρ. 38 α' ὄροφος
Τηλ. 221807
τηλ. οἰκίας 280.185
Ὧραι ἐπισκέψεων 5—8 μ.μ.

ΦΡΟΝΤΙΣΤΗΡΙΑ ΑΓΓΛΙΚΗΣ - ΓΕΡΜΑΝΙΚΗΣ

ΑΦΟΙ ΚΟΠΑΚΑ Ο.Ε.

Κεντρικόν Μαλεβυζίου 7
Παράρτημα Πόρου: Κονίτσης 12

Ἔναρξις Θερινῶν Μαθημάτων 6 Ἰουλίου 1972.

ΑΝΑΚΟΙΝΩΣΙΣ

Κατὰ τὴν τρέχουσαν θερινὴν περίοδον θὰ λειτουργήση καὶ τμῆμα Ἰταλικῆς.

Μετὰ τιμῆς
ΑΦΟΙ ΚΟΠΑΚΑ

ΣΗΜ: Εἰς τάς ἐξετάσεις PROFICIENCY MICHIGAN (πτυχίον καθηγητοῦ) συμμετεῖχον 2 καὶ ἐπέτυχον καὶ αἱ 2
1) ΝΑΝΤΙΑ ΒΑΛΑΒΑΝΗ
2) ΣΟΥΛΑ ΦΑΛΙΑΚΑΚΗ

Ζορμπᾶς
ΜΑΚΗΣ ΧΑΡΙΤΟΣ

"CAFE - ESPERIL,,
ΤΡΕΙΣ ΚΑΜΑΡΕΣ ΠΡΩΗΝ ΒΑΛΚΑΝΙΑ

Ἕνα εὐχάριστο πολιτισμένο περιβάλλον, σὲ κεντρικό μέρος, μὲ ὡραία θέα καί χῶρο γιὰ παρκάρισμα.

Προσφέρομεν ἐκλεκτά γλυκά, παγωτά, ἀναψυκτικά, καί κάτι ἰδιαίτερο, ποικιλία φρέσκων φρούτων.

Γιὰ τὴν σιλουέτα σας, τὸ βραδυνό σας φαγητό μὲ φρέσκα φρούτα στὸ «ESPERIL».

Τιμὲς χαμηλὲς, ταχεῖα ἐξυπηρέτηση, καθαριότης.

Ἐγκαίνια σήμερον 5 Ἰουλίου ὥρα 7 βράδυ

Ἰδιαίτεραι προσκλήσεις δὲν θὰ σταλοῦν.

ΦΡΟΝΤΙΣΤΗΡΙΑ ΑΓΓΛΙΚΗΣ
Σ. ΑΝΤΩΝΟΠΟΥΛΟΥ - ΑΝΤΩΝΟΓΙΑΝΝΑΚΗ
Πλατεῖα Ἁγ. Αἰκατερίνης τηλ. 285352

Αἱ ἐγγραφαί ἤρχισαν δι' ὅλους τούς κύκλους σπουδῶν.

Μαθήματα ἐντατικά.

Διδάσκουν Ἕλληνες καὶ Ἀμερικανοί Καθηγηταί.

ΕΝΑΡΞΙΣ ΜΑΘΗΜΑΤΩΝ 5 Ἰουλίου.

ΑΤΜΟΠΛΟΪΑ
Κ. ΕΥΘΥΜΙΑΔΗ
τά ΦΕΡΡΥ - ΜΠΩΤ
ΜΙΝΩΣ-ΣΟΦΙΑ

Καθημεριναὶ ἀναχωρήσεις τὴν 6.30 μ.μ.

Πληροφορίαι καὶ κρατήσεις θέσεων 286450 —286550 — 282706
Τηλέφωνα διευθύνσεως 283777 — 286388

Σινὲ ΣΤΑΔΙΟΝ
(Χανιώπορτα) Ἄνωθεν Γυμναστηρίου
Σήμερον
ΕΝΑ ΑΣΥΛΛΗΠΤΟ ΚΟΡΟΪΔΟ
Μὲ τὸν Θανάση Βέγγο

ΜΑΡΙΝΑ
ΣΗΜΕΡΟΝ
ΟΙ 3 ΨΕΥΤΕΣ
Νῖκος Σταυρίδης, Γ. Παπαζήσης, Μάρω Κοντοῦ

"ΗΛΕΚΤΡΑ,,
Τηλ: 282-660
Σήμερον
ΑΠ' Τ 'ΑΛΩΝΙΑ ΣΤΑ ΣΑΛΟΝΙΑ
Μὲ τὴν Δέσποινα Στυλιανοπούλου

Σινὲ ΑΜΟΡΕ
Στάσις Νέας Ἁλικαρνασσοῦ
Σήμερον
ΜΑΡΝΙ
Σὺν Κόννερυ, Τίππι Χέντρεν

Χειμερινὸς ΟΡΦΕΥΣ Θερινὸς
Τηλ. 281777
Σήμερον
Η ΚΟΡΗ ΤΟΥ ΣΕΪΧΗ
Ρὰλφ Μηκέρ, Τζὼν Καραντάϊν

Σινὲ Ν. ΡΙΒΟΛΙ
Πλατεῖα Ἁγ. Βαρβάρας γήπεδον ΟΦΗ
ΣΗΜΕΡΟΝ
ΨΥΧΡΑ ΚΑΥΤΑ ΚΙ' ΑΝΑΠΟΔΑ
Δ. Παπαγιαννόπουλος, Α. Τζανετάκος

Σινὲ «ΚΑΝΤΙΑ»
Τηλ. 280839
ΔΕΥΤΕΡΑ — ΤΡΙΤΗ — ΤΕΤΑΡΤΗ
3 — 4 — 5 ΙΟΥΛΙΟΥ
Ο ΚΑΡΑΓΚΙΟΖΗΣ ΤΟΥ ΣΠΑΘΑΡΗ
Ἀπόγευμα 8 - 10 Βράδυ 10 - 12

Σινὲ ΑΙΓΛΗ
Ἀκαδημίας καὶ Θερίσου Γωνία Τηλ. 286618
ΣΗΜΕΡΟΝ
ΟΙ ΚΑΤΕΡΓΑΡΗΔΕΣ
Φραγκίσκο Μανέλη Τάκη Μηλιάδη

Κιν)φος ΣΤΑΥΡΩΤΗ
Τηλ. 282939
ΣΗΜΕΡΟΝ
ΝΕΑ... ΟΜΟΡΦΗ ΚΑΙ ΜΟΝΗ ΜΕΣΑ ΣΤΟ ΑΝΩΝΥΜΟ ΠΛΗΘΟΣ ΜΙΑ ΜΕΓΑΛΟΥΠΟΛΕΩΣ
Κάντις Μπέργκεν, Πῆτερ Μπόϋλ

Σινὲ ΗΡΟΔΟΤΟΣ
Μέσα Ἁλικαρνασσός Τηλ. 288630
Σήμερον
Η ΠΙΣΙΝΑ
Ἀλαὶν Ντελόν, Ρόμυ Σνάϊντερ

Κιν)φος "ΚΑΣΤΡΟ,,
ΣΗΜΕΡΟΝ
ΜΑΝΤΕΨΕ ΠΟΙΟΣ ΕΙΝΑΙ Ο ΔΟΛΟΦΟΝΟΣ
Τζὰκ Λόρντ, Σουζὰν Στρασμπέργκ

ΚΡΟΝΟΣ
Σήμερον Θερινὸς
ΜΑΥΡΑ ΓΛΥΚΑ ΜΟΥ ΜΑΤΙΑ
Μὲ τὸ κορίτσι ἠφαίστειο Τουρκιὰν Σορὰϋ

Κιν)φος ΝΤΟΡΕ
ΣΗΜΕΡΟΝ Τηλ. 285-767
ΕΠΙΧΕΙΡΗΣΙΣ ΠΟΚΕΡ
Μὲ τὸν Ρότζερ Μπράουν

ΩΣ ΑΠΑΝΤΗΣΙΣ ΕΙΣ ΔΗΜΟΣΙΕΥΜΑΤΑ

Ἔχει ὑποστῆ νοθεία ἡ Ἐθνική Ἀντίστασις Κρήτης

1800 ΕΜΦΑΝΙΖΟΝΤΑΙ ΩΣ... ΑΠΑΓΩΓΕΙΣ ΤΟΥ ΚΡΑΤΟΥΣ!

ΜΙΑ ΕΠΙΣΤΟΛΗ ΤΟΥ ΑΓΩΝΙΣΤΟΥ ΕΜΜ. ΒΡΕΛΛΙΑΝΑΚΗ

2ον (Τελευταῖον)

Ὁ συντάκτης τῶν ἐπιστολῶν Ζωγραφιστοῦ ἐξακολουθεῖ νὰ κάνη κριτικὴν καὶ νὰ ρίπτη εὐθύνας διὰ τὴν καταστροφὴν χωρίων καὶ δι' ἐκτελέσεις κλπ. Ἡ κοινὴ γνώμη πρέπει νὰ πληροφορηθῆ ὅτι ὁ αἰμοδιψὴς Γερμανὸς Στρατηγὸς Μύλλερ ἐπέστρεψε στὴν Κρήτην ὡς ἀνώτατος Διοκητὴς Κρήτης ἀντικαταστήσας τὸν Στρατηγὸν Μπρόγιερ, κατὰ τὸν Ἰούλιον 1944. Τότε ἤδη εἶχε ἀποφασισθῆ ἡ ἀποχώρησις τῶν Γερμανικῶν Δυνάμεων ἐκ Κρήτη. Προκειμένου νὰ ἐπιτύχη τὴν ἀσφαλῆ ἀποχώρησίν των διέταξε τὴν καταστροφὴν τῶν χωρίων Ἀνωγείων, Ἀμαρίου καὶ Ἁγίου Βασιλείου, Καμάρες, Μαγαρικάρι Βορίζια, Σταχτούρια καὶ Κρύα Βρύση. Οὗτος δικαιολογῶν τὴν διαταγήν του εἶπε ἐπίσης ὅτι τὰ χωρία αὐτὰ ἠσανκέντρα κατασκοπείας κέντρα ἀνταρτικῶν ὁμάδων καὶ ὅτι περιέθαλψαν τὴν ὁμάδα ἀπαγωγῆς Κράϊππε. Πράγματι ἡ περιοχὴ τῶν ἀνωτέρω χωρίων ἦτο ἡ «Ἐλευθερη Ἑλλάδα» ὅπως τὴν ἀποκαλούσαμε ὅλοι. Δέν ὑπάρχει καμμία ἀμφιβολία ὅτι ἡ καταστροφὴ τῶν χωρίων καὶ αἱ ἐκτελέσεις ἀπέβλεπαν εἰς τὴν τρομοκράτησιν τοῦ πληθυσμοῦ διὰ τὴν ἀσφαλῆ ἀποχώρησιν τῶν Γερμανῶν ἐκ Κρήτης.

Δέν ὑπάρχει ἀμφιβολία ὅτι εἰς τὴν διεξαγωγὴν ἑνός πολέμου ὑπηάρχουν θύματα. Ὅλοι ἔχομε πικρὰν πεῖραν τῆς Γερμανικῆς κατοχῆς. Ὅταν ὁ Λόρδος Τζέλικο ἔκαυσε τὰ ἀεροπλάνα Ἡρακλείου, οἱ Γερμανοί ἐξετέλεσαν τὰ 62 ἐκλεκτά μέλη τῆς Κοινωνίας Ἡρακλείου Ὅταν οἱ κάτοικοι τῆς Κανδάνου Χανίων πολέμησαν τοὺς Γερμανοὺς, αὐτοί ἐξαφάνισαν τό χωρίο ἀπό τό πρόσωποτῆς γῆς. Τό ἴδιο ἔχουμε νὰ ποῦμε γιά τὴν καταστροφὴν τῆς Βιάννου καὶ τῶν κατοίκων της, γιά τά Καλάβρυτα καὶ γιά ὅλες τὶς ὁμαδικές ἢ ἀτομικές ἐκτελέσεις ποὺ ἔκαμαν οἱ Γερμανοὶ Ὁ συντάκτης τῶν ἐπιστολῶν Ζωγραφιστοῦ φαίνεται ὅτι δέν γνώρισε τὴν Γερμανικὴν κατοχὴν ἢ εἶναι ἐχθρός τῆς ἀντιστάσεως. Εἶναι προτιμότερο νὰ μὴν προχωρήσω στό σημεῖον αὐτό.

Ὅλα τὰ ἀνωτέρω καὶ πολλά ἄλλα ὑπεχρέωσαν ὅλους ἐ κείνους ποὺ ἔκαμαν ἢ ἔλαβαν μέρος στὴν τηλεοπτικὴ ἐκπομπὴ νὰ μὴ θυμηθοῦν τόν «πρωτεργάτη τῆς ἀπαγωγῆς». Οἱ κ. κ. Δ. Τζατζάς καὶ Ε. Σαβιολάκης δέν τόν θυμήθηκαν κατά τὴν ἐκπομπήν, ἀλλά μόνον μετὰ ἀπό αὐτήν.

Κατ ἀτὴν ἐκπομπὴν ὁ κ. Λῆ Φέρμορ ἀνέφερε ὅλους ἐκείνους τοὺς συνεργάτας ποὺ ἐβοήθησαν μέχρι τῆς ἀναχωρήσεως τῆς ὁμάδος δι' Αἴγυπτον. Ἔγαψα τά ὀνόματα μερικῶν ἐξ αὐτῶν εἰς τὴν προηγουμένην μου ἐπιστολήν. Ὑπάρχουν ἀκόμη καὶ ἄλλοι ποὺ δέν τοὺς θυμοῦμαι. Ὅλοι αὐτοί ὑπῆρξαν σεμνοί καὶ ποτέ δέν διετυμπάνισαν τὴνσπουδαίαν συμβολὴ των στὴν ἐπιχείρησιν αὐτήν. Τό τηλεγράφημα τοῦκ.Λῆ Φέρμορ πρός τὴν «Μεσόγειον» ἀφορᾶ τοὺς σεμνούς καὶ ἀνδρείους αὐτοὺς πατριῶτες. Δέν ἔχει καμμίαν σχέσιν μέ τάς ἐπιστολάς Ζωγραφιστοῦ, ποὺ περιμένουν ἀκόμη ἀπάντησιν.

Δέν ἔχει ἀνάγκην γιά αὐτο προβολὴν ὁ κ. Λῆ Φέρμορ Ἡ ὡραία κριτικὴ τῆς «ΜΕΣΟΓΕΙΟΥ» γι' αὐτόν ,στὴν ἴδια σελίδα ποὺ δημοσιεύεται τό τηλεγράφημά του, εἶναι ἀρκετόνγιά νὰ δείξη τά αἰσθήματα τῆς Κρήτης γιά τόν μεγάλον αὐτόν Φιλέλληνα. Ὁ κ. Λῆ-Φέρμορ εἶναι ἐπίτιμος Δημότης Ἡρακλείου Ρεθύμνου Χανίων. Εἶναι διάσημος συγγραφεὺς σήμερον καὶ ἔχει γράψει θαυμάσια βιβλία γιά τὴν Ἑλλάδα ποὺ τὴν προβάλλουν διεθνῶς. Εἰργάσθη μαζί μας σκληρά κατὰ τὴν κατοχὴν καὶ συνεμερίσθη μαζί μας τοὺς κινδύνους καὶ τὶς στερήσεις τῆς κατοχῆς. Δέν μπορεῖ ὁ συντάκτης τῆς ἐπιστολῆς Ζωγραφιστοῦ νὰ κλονίση τὴν θέσιν ποὺ κατέχει στὴν ψυχὴ μας ὁ κ. ΛῆΦέρμορ. Ζήσαμε πολλοί ἀπό ἐμᾶς δύσκολες μέρες μαζί του, καὶ ἀντιμετωπίσαμε μεγάλους κινδύνους.

Εἶναι μεγάλη τιμὴ ὅλωνμας ποὺ ὑπηρετήσαμε στὴν Μονάδα 133 .Γνωρίζαμε ὅτι ἡ ἐκλογή μας στὴνΜονάδα αὐτὴν, ἦ το μεγάλη τιμή. Ἡ κατάταξις στὴν μονάδα αὐτὴν προϋπέθετε μεγάλα ἠθικά καὶ σωματικά προσόντα καὶ προπαντός πατριωτισμόν. Ἡ ἐκλογὴ ἐγένετο ἀπό Ἄγγλους καὶ Ἕλληνας Ἀξιωματικούς στό Κάϊρο. Οὐδεὶς ἀπό ἐκείνους ποὺ κατετάγησαν στὴ μονάδα αὐτὴν ἔγινε πλούσιος ἀπό μισθό ὅπως θέλη νὰ παρουσιάση ὁ συντάκτης τῆς ἐπιστολῆς Ζωγραφιστοῦ. Οὔτε κατέλαβαν οἰκόπεδα μετὰ τὴν ἀπελευθέρωσιν, οὔτε προέβησαν εἰς ἄλλου εἴδους «πλιάτσικο».

Πληροφορῶ τόν συντάκτην τῆς ἐπιστολῆς Ζωγραφιστοῦ ὅτι ἐργάζοχαι ὡς ὑδρονομεὺς εἰς τό Λιμενικόν Ταμεῖον Ἡρακλείου ἀντί δραχμῶν 130 ἡμερησίως. Ἀφήνω στοὺς ἀναγνώστες νὰ κρίνουν γιά τίς εἰρωνικές εἰς βάρος μου ἐκτοξεύσεις τῶν δημοσιευμάτων Ζωγραφιστοῦ. Διά τὴν δρᾶσινμου εἰς τὴν κατοχὴν ἔχω εἰς τὴν διάθεσιν παντός ἐνδιαφερομένου ἀρκετά πιστοποιητικά τῶνΣυμμαχικῶν Ἀρχῶν, ὅπως ἐπίσης Ἑλλήνων Ἀξιωματικῶν (Ἀνδ. Νάθενα Στρατ. Διοικητοῦ Ἡρακλείου καὶ Ἐμμαν. Κελαϊδῆ Κυβερνητικοῦ ἐκπροσώπου ἐν Κρήτη). Τό Γενικόν Ἐπιτελεῖον ἔχει εἰς τὴν κατοχὴν του πλῆρες δελτίον τῆς δράσεώς μου. Δέν κάνω ἐπίδειξιν αὐτῶν οὔτε φωτογραφίζομαι μέ μαχαίρια καὶ πιστόλια.

Μετά τὴν ἀπελευθέρωσιν ὑπηρετοῦσα ὡς στρατιώτης ἀποσπασμένος εἰς τὴν Ἀγγλικὴν Ὑπηρεσίαν. Ἐκτελοῦσα τάς διαταγάς τῶν προϊσταμένων μου, καί ἐπί κεφαλῆς Ἐθνοφρουρᾶς Ἀγγλικῆς Ὑπηρεσίας Περίμενα νὰ δοθῆ ἀπάντησις εἰς τὴν προηγουμένην ἐπιστολήν μου πῶς ὁ κ. Ζωγραφιστός κατώρθωσε νὰ ὀνομάζεται «Ἀρχηγό ς Ὁμάδος Δολιοφθορᾶς Κρήτης». Οὐδείς ποτέ τόν ἐγνώρισε ὡς Ἀρχηγόν, καὶ εἶμαι βέβαιος ὅτι ἔχει παραπλανηθῆ τό Γενικό Ἐπιτελεῖο στό σημεῖο αὐτό. Ἀπευθύνομαι πρός τόν κ. Ὑπουργόν Ἐθνικῆς Ἀμύνης νὰ ἐπανεξετάση τὴν ἀπόφασιν ὡς ἀρμόδιος ἐπί τοῦ προκειμένου. Εἰςτὴν ἐπανεξέτασιν τῆς ἀποφάσεως διά τῆς ὁποίας οὗτος ὀνομάζεται «Ἀρχηγός Ὁμάδος Δολιοφθορᾶς» θά τόν βοηθήσουν αἱ μαρτυρίαι ὅλων τῶν ἀγνῶν καὶ τιμίων ἀγωνιστῶν, εἴτεπρό κειται περί ἁπλῶν ἀγωνιστῶν εἴτε Ἀοχηγῶν Ἀντιστάσεως. Τό ἄρθρον 15 τοῦ Νομοθετικοῦ Διατάγματος 169)69 προβλέπει τὴν καθαίρεσιν ὑπό τῆς ἁρμοδίας Ἐπιτροπῆς καὶ τὴν ἐπιβολὴν ποινικῶν κυρώσεων. Πρέπει νὰ γραφτῆ ἡ πραγματικὴ ἱστορία τῆς Ἐθνικῆς Ἀντιστάσεως καὶ εἶναι εὐκαιρία τώρα μέ τὴν παροῦσαν Ἐθνικὴν Κυβέρνησιν.

Εὐχαριστῶ διά τήνφιλοξενίαν

Μετά τιμῆς

ΕΜΜ. ΒΡΕΛΙΑΝΑΚΗΣ
Μέλος Ἐθνικῆς Ἀντιστάσεως

ΜΕΤΑΦΟΡΑ ΓΡΑΦΕΙΟΥ

Τὸ τεχνικόν Γραφεῖον Φραγκιαδάκη-Μακράκη μετεφέρθη ἀπό τήν ὁδόν Δαιδάλου εἰς τὴν ὁδόν Καντανολέοντος ἀρ. 15 οἰκοδομή Μανδολενάκη 1ος ὄροφος

ΠΩΛΕΙΤΑΙ οἰκία εἰς Συν)σμὸν Δημητρίου στάσις Ἀθανάτων Σόλωνος 10 ἀποτελουμένη ἐκ δύο κυρίων δωματίων κουζίνας, διαδρόμου καὶ λοιπῶν βοηθητικῶν χώρων, συνεχόμενον δωμάτιον Παντοπωλεῖον 15 ἔτη ἀνεγνωρισμένο. Γωνιακὸν σύνολον 160 τετραγωνικὰ περίπου.
Πληροφ. Παραπλεύρως οἰκία Ἐμμ. Χουρδάκη. Τηλ. 287—306.

ΕΝΟΙΚΙΑΖΕΤΑΙ ἐπί τῆς Λεωφ. 62 Μαρτύρων ἀιθ. 50 ἰσόγειον κατάστημα 62 τ.μ μέ πατάρι καὶ ἀκάλυπτον χῶρον πρῶην ἔκθεσις αὐτ)των Ντάτσουν τηλ. 281-005.
1—5

ΠΩΛΟΥΝΤΑΙ 2 οἰκίαι ἡ μία παλαιά ὁδός Ἐλύρου 35 Καμίνια Ἡράκλειον. Πληροφορίαι ἐντός τῆς οἰκίας.
1—2

ΠΩΛΕΙΤΑΙ αὐτοκίνητον μάρκας Ντάτσουν μοδέλο 71 1300μακρύ σασί τοῦ ἑνός τόνου εἰς ἀρίστην κατάστασιν. Πληροφορίαι τηλ. 285-830 ἀπό ὥρα 8—1.

ΝΕΟΣ 19 ἐτῶν μέ γραμματικάς γνώσεις ζητεῖ ἐργασίαν ἀπό τῆς 9ης νυκτερινῆς ἕως 3ης πρωϊνῆς. Πληροφορίαι τηλ. 285-058 ὥραι 8,30—1 καὶ 5—8 μ.μ.
1—4

ΠΩΛΕΙΤΑΙ Ρακοκάζανο 130 κιλῶν εἰς ἀρίστην κατάστασιν. Πληροφορ. τηλ. 284—790.
1—5

ΠΩΛΟΥΝΤΑΙ οἰκόπεδα εἰς Ἁγίαν Πελαγίαν. Πληροφορίαι κ. Ἑλένην Βασιλογαμβράκη ὁδός Μαρογιώργη 28 (πλησίον ἐφημερίδος ΠΑΤΡΙΣ)

ΠΩΛΟΥΝΤΑΙ οἰκόπεδα εἰς ἐξαιρετικὴν θέσιν Κατσαμπᾶ δυτικῶς Δημοτικοῦ Σχολείου. Πληροφορίαι τηλ. 283-774 καὶ 283-065.

ΠΩΛΕΙΤΑΙ οἰκία ἡμιτελὴς ἐπὶ τῆς ὁδοῦ Βρυούλων (Ἀτσαλένιο). Πληροφορίαι κ. Παντελῆ Σάλλιαρην τηλ. 285059.

ΠΩΛΕΙΤΑΙ αὐτοκίνητον φορτηγὸν ΧΑΝΔΜΑΚ σὲ καλὴν κατάστασιν καὶ τιμὴν εὐκαιρίας Πληροφορίαι τηλ. 220—716

ΝΗΠΙΑΓΩΓΟΣ ἀναλαμβάνει παιδάκια ἡλικίας 3—6 ἐ τῶν πρωϊνὰς ἢ ἀπογευματινὰς ὥρας. Πληροφορίαι τηλ. 221-096.

ΠΩΛΕΙΤΑΙ οἰκόπεδον εἰς Ἅγιον Ἰωάννην εἰς ἐξαιρετικὴν θέσιν ἐκτάσεως 2000 μέτρων ἢ 1000 μέτρων. Πληροφορίαι τηλ. 282-033.
1—25

ΠΩΛΕΙΤΑΙ αὐτοκίνητον «ΤΡΑΙΟΝΦ» 1200 σπὸρτ, σὲ καλὴν κατάστασιν. Πληροφ. τηλ. 287—112.

ΠΩΛΕΙΤΑΙ ψυγεῖον ἐπαγγελματικόν μάρκας Κελβινέϊτορ εἰς τιμὴν εὐκαιρίας. Πληροφορίαι τηλ. 288-160.

ΠΩΛΕΙΤΑΙ οἰκία νεόδμητος μετὰ οἰκοπέδου ἐπί τῆς ὁδοῦ Πέλλης 3 πλησίον Κινηματογράφου Κρόνος. Πληροφορίαι τηλ. 289-495.
1—6

ΠΩΛΕΙΤΑΙ ἡ ἐπιχείρησις τοῦ Μπάρ Κρόνος (θερινὸν, χειμερινὸν καὶ ἐξοχικὸν) πλήρως ἐξωπλισμένον καὶ εἰς λίαν συμφέρουσαν τιμὴν. Πληροφορίαι τηλ. 283075 κ. Παναγιώτην.

ΕΥΚΑΙΡΙΑ
Πωλεῖται λόγω ἐπειγούσης ἀνάγκης Φίατ 125 Ρ 1500καινουργές, μοντέλλο 1971 μέ 8000 χιλιόμετρα (ἔχει γίνει μόλις τό ροντάρισμα). Πληροφορίαι τηλ. 288-075 1—2 μ.μ. ἢ παρ' ἡμῖν.

ΕΝΟΙΚΙΑΖΕΤΑΙ ἀποθήκη ἐπί τῆς ὁδοῦ Βίτσι 33, Πόρος, κατάλληλος δι' οἱανδήποτε χρῆσιν. Πληροφορίαι τηλ. 285-779.
1—6

ΑΝ ΕΝΔΙΑΦΕΡΕΣΘΕ διά ὑφάσματα ὑποκαμίσων μέ τό μέτρο ἐλᾶτε στό «ΑΘΗΝΑΙΚΟΝ» Κωνστ. Προδρομίδου Λεωφ. Καλοκαιρινοῦ 37 τηλ. 282-323.
Συνεχεῖς παραλαβαί ὑφασμά των Ἑλβετίας καὶ Ἀγγλίας στὰ πιό μοντέρνα σχέδια.
1—10

ΖΗΤΕΙΤΑΙ οἰκιακὴ βοηθός παρ' ἀνδρογύνου μεθ' ἑνός τέκνου τηλ. 283-838.

ΑΝΑΚΟΙΝΩΣΙΣ

Ἡ Διεύθυνσις τοῦ Ξενοδοχείου «ΑΜΝΙΣΟΣ» εἰς Καρτερόν, ἀνακοινοῖ πρὸς τοὺς Ἡρακλειώτας, ὅτι θέτει εἰς τὴν διάθεσιν τῶν οἰκογενειῶν των τὴν θαυμασίαν πισίνα της γιὰ τὸ μπάνιο των.
Ἡ εἴσοδος εἶναι πάντοτε ἐλευθέρα.
Ἐκ τῆς Διευθύνσεως

ΙΣΟΤΙΜΟΝ ΛΥΚΕΙΟΝ «Ο ΚΟΡΑΗΣ»

ΑΝΑΚΟΙΝΩΣΙΣ

Ἀνακοινοῦται πρὸς τοὺς ἐνδιαφερομένους, ὅτι ἀπὸ τῆς 10 Ἰουλίου ἐ.ἔ. θά λειτουργήση εἰς τὸ Λύκειον ΦΡΟΝΤΙΣΤΗΡΙΟΝ ΔΙΑ ΤΑΣ ΕΙΣΙΤΗΡΙΟΥΣ ΕΞΕΤΑΣΕΙΣ ΤΩΝ ΥΠΟΨΗΦΙΩΝ ΔΙΑ ΤΟ ΓΥΜΝΑΣΙΟΝ.
Τά μαθήματα θὰ γίνωνται καθ' ἑκάστην 8—10
Πληροφορίαι εἰς τὰ Γραφεῖα τοῦ Λυκείου (Τηλεφ. 282504)

ΦΡΟΝΤΙΣΤΗΡΙΑ
ΑΝΩΤΑΤΗΣ ΕΚΠΑΙΔΕΥΣΕΩΣ
ΜΑΝΔΑΛΑΚΗ
ΘΕΤΙΚΩΝ ΕΠΙΣΤΗΜΩΝ

Ἤρχισαν τά μαθήματα διά τάς εἰσαγωγικάς ἐξετάσεις Ἀνωτάτων καί Ἀνωτέρων Σχολῶν.

Ἐπίσης λειτουργοῦν προπαρασκευαστικά τμήματα Δ' Ε' ΣΤ' τάξεως.

ΑΙ ΕΓΓΡΑΦΑΙ ΣΥΝΕΧΙΖΟΝΤΑΙ

Πληροφορίαι - Ἐγγραφαί καθημερινῶς καὶ κατὰ τὰς ἐργασίμους ὥρας εἰς τὸ Φροντιστήριον: Βιάννου 3 Πλατεῖα Κορνάρου (Βαλιδέ Τζαμί) Τηλ. 221-898.

Ἔχετε ἀνάγκη ἀπὸ χρήματα; Ἀγοράστε σήμερα, ἀγοράστε ἀμέσως ἕνα

ΛΑΪΚΟΝ ΛΑΧΕΙΟΝ

Ποῦ ξέρετε; Ἴσως νά εἶσθε ἐσεῖς ὁ μεγάλος τυχερὸς αὐτῆς τῆς ἑβδομάδος

Πρῶτον κέρδος 60ἀδος 4.500.000. Καὶ μέ 5 μόνο δραχμὲς συμμετέχετε εἰς τόν πλούσιο πίνακα τῶν κερδῶν τοῦ

ΛΑΪΚΟΥ ΛΑΧΕΙΟΥ

Κλήρωσις κάθε Δευτέρα

ΦΡΟΝΤΙΣΤΗΡΙΑ
ΑΝΩΤΑΤΩΝ ΚΑΙ ΑΝΩΤΕΡΩΝ ΣΧΟΛΩΝ
"Ο ΙΚΑΡΟΣ,,
ΑΒΕΡΩΦ 4 ΑΘΗΝΑΙ

(ΕΝΑΝΤΙ ΠΟΛΥΤΕΧΝΕΙΟΥ ΟΙΚΗΜΑ ΤΕΧΝΙΚΩΝ ΣΧΟΛΩΝ ΒΑΒΟΥΡΑΚΗ)
Τηλ. 539962—522326 καὶ 836793

Εἰς τὰ Φροντιστήρια «ΙΚΑΡΟΣ» θὰ διδάξουν καθηγηταὶ μεγάλης φροντιστηριακῆς πείρας.

Εἰς τὰ φροντιστήρια «ΙΚΑΡΟΣ» ἐφαρμόζεται πρωτότυπος μέθοδος προπαρασκευῆς:

ΕΚΜΑΘΗΣΙΣ ΚΑΤΑ ΤΗΝ ΩΡΑΝ ΤΗΣ ΔΙΔΑΣΚΑΛΙΑΣ
ΕΠΙΛΥΣΙΣ ΠΡΟΒΛΗΜΑΤΩΝ ΚΑΤΑ ΤΗΝ ΩΡΑΝ ΤΗΣ ΔΙΔΑΣΚΑΛΙΑΣ

Ἡ πρωτότυπος μέθοδος προπαρασκευῆς καί τὰ ὀλιγομελῆ τμήματα ἐξασφαλίζουν ἀπόδοσιν ὡς ΙΔΙΑΙΤΕΡΟΝ ΜΑΘΗΜΑ.

ΟΙ ΚΡΗΤΕΣ ΥΠΟΨΗΦΙΟΙ θὰ εὑρίσκωνται ὑπὸ τὴν φροντίδαν τῶν συμπατριωτῶν των ἱδρυτῶν καί Διευθυντῶν Σπουδῶν.

Ἔναρξις ἐντατικῶν τμημάτων τὴν Δευτέραν 3ην Ἰουλίου.

Κύκλοι σπουδῶν εἰς τοὺς ὁποίους τὰ Φροντιστήρια «ΙΚΑΡΟΣ» διὰ μεθοδικῆς καί πρωτοτύπου διδασκαλίας προετοιμάζουν τοὺς ὑποψηφίους. ΠΟΛΥΤΕΧΝΙΚΟΣ, ΦΥΣΙΚΟΜΑΘΗΜΑΤΙΚΟΣ, ΓΕΩΠΟΝΟΔΑΣΟΛΟΓΙΚΟΣ, ΙΑΤΡΙΚΟΣ, ΦΑΡΜΑΚΕΥΤΙΚΟΣ, ΟΙΚΟΝΟΜΙΚΟΣ, ΤΕΧΝΙΚΟΣ, ΠΑΙΔΑΓΩΓΙΚΟΣ, ΣΤΡΑΤΙΩΤΙΚΩΝ ΣΧΟΛΩΝ, ΣΧΟΛΩΝ Σ.Ε.Λ.Ε.Τ.Ε., ΥΠΟΜΗΧΑΝΙΚΩΝ, ΑΝΩΤΕΡΩΝ ΣΧΟΛΩΝ ΗΛΕΚΤΡΟΝΙΚΩΝ.

ΛΟΓΙΣΤΙΚΑ
ΜΑΝΤΙΔΑΚΗ

Τὴν ΔΕΥΤΕΡΑ 3ην Ἰουλίου ἄρχεται νέον ὑπερεντατικόν τμῆμα. Πλατεῖα Ἁγίας Αἰκατερίνης Ἡράκλειον.

ΦΡΟΝΤΙΣΤΗΡΙΑ
ΑΝΩΤΑΤΗΣ ΕΚΠΑΙΔΕΥΣΕΩΣ
ΑΣΤΥΡΑΚΑΚΗ

Ἀπό 1ης Ἰουλίου ἀρχίζουν τά ἐντατικά τμήματα ὑποψηφίων Ἀνωτάτων καί Ἀνωτέρων Σχολῶν.

Ἐπίσης θά λειτουργήσουν τμήματα προπαρασκευαστικά Δ' καί Ε' τάξεως.

Πληροφορίαι-Ἐγγραφαί καθημερινῶς εἰς τό Φροντιστήριον.

Καντανολέων 2 (παραπλεύρως ΟΤΕ Τηλ. 288-314

ΤΡΑΠΕΖΑ ΕΜΠΟΡΙΚΗΣ ΠΙΣΤΕΩΣ

ΛΟΓΙΣΤΙΚΗ ΚΑΤΑΣΤΑΣΙΣ ΜΗΝΟΣ ΑΠΡΙΛΙΟΥ 1972

ΕΝΕΡΓΗΤΙΚΟΝ

ΔΙΑΘΕΣΙΜΑ		
Μετρητὰ ἐν τῷ Ταμείῳ	100.653.628	
Παρὰ Τραπέζαις Ἐσωτερικοῦ	266.526.817	
Παρὰ Τραπέζαις Ἐξωτερικοῦ	494.844.994	
Παρὰ Τραπέζῃ Ἑλλάδος (ὑποχρεωτικαὶ καταθέσεις ἀπόφασις Ν. Ε. 1509/9 - 68)	230.850.000	
Ἔντοκα Γραμμάτια Ἑλληνικοῦ Δημοσίου	706.500.000	1.799.375.439
ΧΟΡΗΓΗΣΕΙΣ ΔΙΑΦΟΡΟΙ		
Προεξοφλήσεις Ἐμπορικῶν Γραμματίων	1.162.105.928	
Ἀλληλόχρεοι Λογαριασμοί (Χρεώσται)	1.659.964.975	2.822.070.903
ΔΙΑΦΟΡΟΙ ΧΡΕΩΣΤΙΚΟΙ ΛΟΓΑΡΙΑΣΜΟΙ		
Περιθώρια ἐ/Εἰσαγωγῶν (Τράπεζα Ἑλλάδος)	185.684.500	
Διάφοροι Προσωρινοὶ Λογαριασμοί (Χρεώσται)	60.959.980	246.644.480
ΧΡΕΟΓΡΑΦΑ		
Χρεόγραφα Ἰδιοκτησίας Τραπέζης		147.666.084
ΑΚΙΝΗΤΑ		
Γήπεδα		
Κτίρια	42.675.450	
Μεῖον ἀποσβέσεων	70.185.756 / 22.438.206	47.747.550
Ἐγκαταστάσεις Κλιματισμοῦ	6.973.188	
Μεῖον ἀποσβέσεων	5.973.188	1.000.000
		91.423.000
ΕΓΚΑΤΑΣΤΑΣΕΙΣ		
Ἀξία ἐπίπλων, Χρηματοκιβωτίων κλπ. ἐξοπλισμοῦ Κεντρικοῦ & Ὑποκαταστημάτων	83.008.973	
Μεῖον ἀποσβέσεων	40.504.036	42.504.937
ΕΓΓΥΗΤΙΚΑΙ ΕΠΙΣΤΟΛΑΙ & ΕΝΕΓΓΥΟΙ ΠΙΣΤΩΣΕΙΣ		5.149.684.843
ΛΟΙΠΟΙ ΛΟΓΑΡΙΑΣΜΟΙ ΤΑΞΕΩΣ		1.280.035.119
		4.965.535.114
		11.395.255.076

ΠΑΘΗΤΙΚΟΝ

ΚΕΦΑΛΑΙΑ		
Κεφάλαιον Μετοχικὸν (μετοχαὶ 500.000 @ 100)	50.000.000	
Εἰδικὸν Ἀποθεματικὸν ἐκ διαθέσεως μετοχῶν ὑπὲρ τὸ ἄρτιον	23.399.600	
Κεφάλαιον Ἀποθεματικὸν Τακτικὸν	16.600.000	
Κεφάλαιον Ἀποθεματικὸν Ἔκτακτον	45.600.000	
Διαφορὰ ἐξ ἀναπροσαρμογῆς	326.946	
Ἀποτελέσματα χρήσεως, ὑπόλοιπον εἰς νέον	626.963	136.553.509
ΠΡΟΒΛΕΨΕΙΣ ΔΙ' ΕΝΔΕΧ. ΥΠΟΤ. ΣΤΟΙΧ. ΕΝΕΡΓΗΤΙΚΟΥ (Α. Ν. 396/4 - 5 - 1968 & Α. Ν. 479/22 - 7 - 1968)		86.800.000
ΥΠΟΧΡΕΩΣΕΙΣ ΕΚ ΚΑΤΑΘ. ΚΑΙ ΑΛΛΗΛ. Λ/ΣΜΩΝ		
Καταθέσεις Ὄψεως καὶ Ἀλληλόχρεοι Λογαριασμοὶ Πιστωταὶ	755.221.115	
Ταμιευτήριον	1.878.199.978	
Καταθέσεις ἐ/Προθεσμίᾳ καὶ εἰς Ἐγγύησιν	1.358.448.932	3.991.870.025
ΤΡΑΠΕΖΑ ΤΗΣ ΕΛΛΑΔΟΣ (Λ/σμοὶ Χρηματοδοτήσεων)		
Ἀναπροεξοφλήσεις		
Λοιπαὶ Χρηματοδοτήσεις	96.030.171	96.030.171
ΔΙΑΦΟΡΟΙ ΠΙΣΤΩΤΙΚΟΙ ΛΟΓΑΡΙΑΣΜΟΙ		
Περιθώρια Ἐνεγγύων Πιστώσεων καὶ Προεμβάσματα ἐπὶ Εἰσαγωγῶν		
Περιθώρια ἐ/Εἰσαγωγῶν (Πιστωταὶ)	377.394.123	
Διάφοροι Προσωρινοὶ Λογαριασμοὶ (Πιστωταὶ)	195.525.450	
	108.630.502	681.550.075
ΕΠΙΤΑΓΑΙ & ΕΝΤΟΛΑΙ ΠΛΗΡΩΤΕΑΙ		58.716.156
ΜΕΡΙΣΜΑΤΑ ΠΛΗΡΩΤΕΑ		17.539.689
ΚΕΝΤΡΙΚΟΝ & ΥΠΟΚ/ΤΑ (ἐκκρ. ἐγγραφαί).		80.625.218
ΕΓΓΥΗΤΙΚΑΙ ΕΠΙΣΤΟΛΑΙ & ΕΝΕΓΓΥΟΙ ΠΙΣΤΩΣΕΙΣ		5.149.684.843
ΛΟΙΠΟΙ ΛΟΓΑΡΙΑΣΜΟΙ ΤΑΞΕΩΣ		1.280.035.119
		4.965.535.114
		11.395.255.076

Ο ΠΡΟΕΔΡΟΣ - ΔΙΕΥΘΥΝΩΝ ΣΥΜΒΟΥΛΟΣ
ΣΠΥΡΟΣ Ι. ΚΩΣΤΟΠΟΥΛΟΣ

Ἐν Ἀθήναις τῇ 23ῃ Μαΐου 1972
Ο ΔΙΕΥΘΥΝΤΗΣ
ΒΑΣΙΛΕΙΟΣ Α. ΚΟΝΤΟΛΕΩΝ

Ο ΔΙΕΥΘΥΝΤΗΣ ΛΟΓΙΣΤΙΚΟΥ
ΠΕΡΙΚΛΗΣ ΕΜ. ΚΟΜΝΗΝΟΣ

"ΑΛΕΚΤΩΡ"

ΑΙ ΕΟΡΤΑΣΤΙΚΑΙ ΕΚΔΗΛΩΣΕΙΣ ΤΗΣ ΝΑΥΤΙΚΗΣ ΕΒΔΟΜΑΔΟΣ

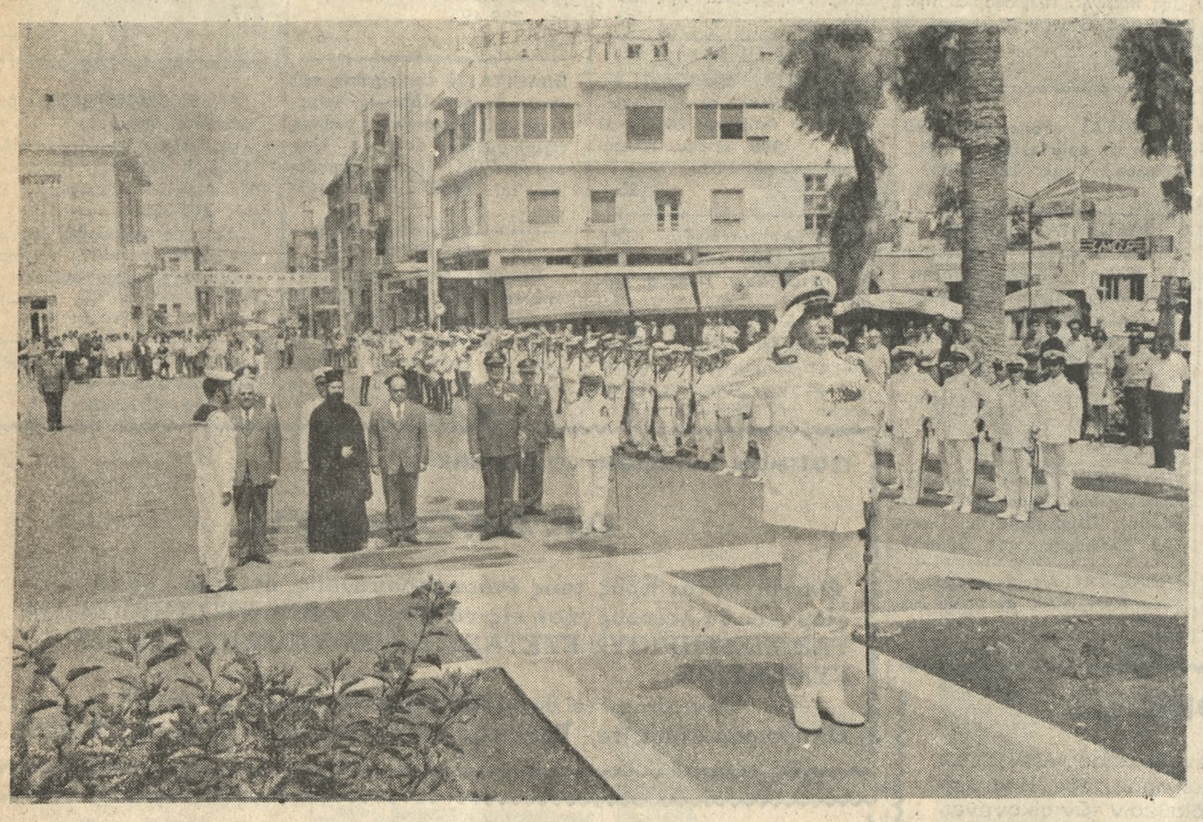

Εἰς τὰ πλαίσια τῶν ἑορταστικῶν ἐκδηλώσεων τῆς Ναυτικῆς Ἑβδομάδος ὁ Πλοίαρχος κ. Ταμπακόπουλος κατέθεσεν χθὲς τὴν πρωΐαν στέφανον εἰς τὸ Μνημεῖον τοῦ Ἀγνώστου Στρατιώτου, (ἀνωτέρω φωτογραφία). Τὸ ἑσπέρας ἐξ ἄλλου ἐδεξιώθη ἐπί τοῦ Δ/Π «Ναυκρατοῦσα» τὰς Ἀρχὰς τῆς πόλεώς μας. Τὸ ἐν λόγῳ ἀτμόπλοιον δύνανται νὰ ἐπισκεφθοῦν οἱ ἐπιθυμοῦντες σήμερον τὴν πρωΐαν (10—12). Σή μερον θὰ τελεσθοῦν τὰ ἐγκαίνια τῆς φωτογραφικῆς ἐκθέσεως, εἰς τὴν αἴθουσαν Βασιλικῆς τοῦ Ἁγίου Μάρκου, ἡ ὁποία εἶναι ναυτικοῦ περιεχομένου.

Φωτογραφία: Β. ΔΡΟΣΟΥ

ΥΠΟ ΤΗΣ ΑΕΡΟΠΟΡΙΑΣ ΧΘΕΣ

Συνεχίσθησαν τά ἀπό ἀέρος πλήγματα κατά τοῦ Β. Βιετνάμ

Ἡ Κουάγκ Τρί περισφύγγεται ὑπό τῶν Νοτίων

ΑΠΕΧΟΥΝ ΜΟΝΟΝ 1,5 ΧΙΛΙΟΜΕΤΡΑ ΑΠΟ ΤΗΝ ΠΟΛΙΝ

ΑΝΟΙ Ἰ 4 (ΑΠΕ — ΗΝ. ΤΥΠΟΣ) —

Ἡ ἀμερικανική ἀεροπορία ἐξαπέλυσε καί σήμερον πολλαπλάς ἐπιθέσεις ἐναντίον στρατιωτικῶν καί ἄλλων στρατηγικῶν στόχων τοῦ βορείου Βιετνάμ καί ἰδιαιτέρως πέριξ τῆς περιοχῆς τοῦ Ἀνόϊ.

Τὰ ἀμερικανικά βομβαρδιστικά ἐκτελοῦν τάς ἐπιχειρήσεις των κατὰ μικρά διαδοχικά κύματα ὥστε νὰ ἀποφεύγουν εὐκολώτερα τὰ ἀντιαεροπορικά πυρά τῶν βορειοβιετναμιτῶν.

Πρὸ ἑκάστης ἐπιθέσεως ἓν ἀεροσκάφος ραντίζει τὴν περιοχὴν μὲ σωματίδια ἐξ ἀλουμινίου τὰ ὁποῖα ἔχουν τὴν ἰδιότητα νὰ δημιουργοῦν παράσιτα εἰς τὰ ραντάρ τῶν ἀμυνομένων καί συνεπῶς σύγχυσιν εἰς τάς βολάς τῶν ἀντιαεροπορικῶν πυραύλων «ΣΑΜ».

Κατὰ τὸ πρακτορεῖον εἰδήσεων τοῦ βορείου Βιετνάμ ἓν καταδιωκτικόν — βομβαρδιστικόν ἀεροσκάφος τύπου «Φάντομ» κατερίφθη ὑπεράνω τοῦ Ἀνόϊ. Κατὰ τὸ ἴδιον πρακτορεῖον ὁ ἀριθμός τῶν ἀμερικανικῶν ἀεροσκαφῶν τὰ ὁποῖα κατερρίφθησαν ἀπό τῆς ἀρχῆς τοῦ πολέμου εἰς τὸ βόρειον Βιετνάμ ἀνέρχεται εἰς 3.176.

Ἐν τῷ μεταξὺ αἱ νοτιοβιετναμικαί δυνάμεις προελαύνουσαι ἐντός τῆς ὑπό τῶν κομμουνιστῶν κατεχομένης ἐπαρχίας Κουάνγκ Τρί, ἐφόνευσαν πλέον τῶν 1200 βορειοβιετναμιτῶν καί ἤδη ἀπέχουν ὀλιγώτερον τοῦ 1,5 χιλιομέτρου ἐκ τῆς πόλεως Κουάγκ Τρί, ἐγνώσθη σήμερον ἐκ στρατιωτικῶν πηγῶν.

Ἐκπρόσωπος τοῦ νοτιοβιετναμικοῦ ἀρχηγείου ἀνεκοίνωσεν ὅτι οἱ ἀλεξιπτωτισταί εἰσῆλθον εἰς τό χωρίον Μὺ Λίνχ τὸ πλησιέστερον προάστειον τῆς πόλεως Κουάγκ Τρί.

Δὲν εἶναι βέβαιον ἐὰν αἱ νοτιοβιετναμικαί δυνάμεις θὰ εἰσέλθουν συντόμως εἰς τὴν πόλιν ἡ ὁποία κατελήφθη ὑπὸ τῶν κομμουνιστῶν τὴν 1ην Μαΐου. Αἱ δύο μεραρχίαι πεζοναυτῶν καί ἀλεξιπτωτιστῶν αἱ ὁποῖαι ἤρχισαν τὴν προώθησιν των ἐν τός τῆς ἐπαρχίας Κουάγκ Τρί πρό ἕξ ἡμερῶν, ἀναμένεται ὅτι θὰ ἐκκαθαρίσουν προηγουμένως τὴν πέριξ τῆς πόλεως περιοχήν.

ΑΙ ΔΗΛΩΣΕΙΣ ΤΟΥ ΡΟΤΖΕΡΣ

● Συνέχεια ἐκ τῆς 1ης σελίδος

λωσα εἰς τό προητοιμασμένον μέρος τῶν δηλώσεών μου, πιστεύω ὅτι ἡ ἐδῶ ἄφιξίς μου συμπίπτει ἁρμονικῶς μέ τόν ἑορτασμόν τῆς 4ης Ἰουλίου.

Κυρίαι καί κύριοι σᾶς εὐχαριστῶ.

Μετὰ τό πέρας τῶν δηλώσεών του, ἀπαντῶν εἰς ἐρώτησιν ξένου δημοσιογράφου ὁ Ἀμερικανός ὑπουργός τῶν ἐξωτερικῶν ἐδήλωσε τὰ ἑξῆς:

Ἐρώτησις: Κύριε ὑπουργέ, ἀναφέρατε ὅτι ὑφίστανται διαφοραί ἀπόψεων μετὰ τῆς ἑλληνικῆς κυβερνήσεως.

Ἀπάντησις: Ναί, ὡς γνωρίζετε ἔχομεν ὡρισμένας μικράς διαφοράς ἀλλά ἐκεῖνο τό ὁποῖον ἔχει σημασίαν εἶναι ὅτι ἔχομεν τόσον πολλάκοινά σημεῖα. Αἱ σχέσεις μεταξὺ τῶν δύο χωρῶν μας ὑπῆρξαν καλαί, θεωροῦμεν δ' τὴν Ἑλλάδα ἕνα πολὺ σημαντικόν σύμμαχον εἰς τό ΝΑΤΟ. Ἡ φιλία ἡ ὁποία ὑπάρχει μεταξὺ τοῦ Ἑλληνικοῦ λαοῦ καί τοῦ λαοῦ τῆς Ἀμερικῆς χρονολογεῖται ἀπό μακροῦχρόνου. Διατηροῦμεν μακροχρονίους καί παραδοσιακοὺς δεσμοὺς φιλίας.

Ὁ Πρόεδρος Νίξον μοῦ ἔζήτησεν εἰδικῶς νὰ ἐκφράσωπρός τόν Ἑλληνικόν λαόν τά θερμά αἰσθήματα τά ὁποῖα τρέφομεν δι' αὐτόν εἰς τάς Ἡνωμένας Πολιτείας. Ἔνομεν πολλοὺς Ἀμερικανούς Ἑλληνικῆς καταγωγῆς. Εἶναι δέ ὅλοι ἐξαιρετικοὶ Ἀμερικανοί πολῖται. Χαιρετίζομεν τὴν εὐκαιρίαν ἡ ὁποία μᾶς δίδεται διά νὰ ἰσχυροποιήσωμεν τοὺς δεσμοὺς μεταξὺ τῆς Ἑλλάδος καί τῶν Ἡνωμένων Πολιτειῶν.

Η ΚΙΝΗΣΙΣ ΤΗΣ ΑΓΟΡΑΣ ΜΑΣ

ΔΙΕΘΝΗΣ ΕΚΘΕΣΙΣ «ΣΙΑΛ» ΠΑΡΙΣΙΩΝ

Παρεκλήθημεν ἀπό τό Ἐμπορικό ν' Ἐπιμελητήριον νά δημοσιεύσωμεν ὅτι, τό Ἐμπορικόν καί Βιομηχανικόν Ἐπιμελητήριον Ἀθηνῶν ἀνέλαβε τὴν ὀργάνωσιν τοῦ Ἑλληνικοῦ Περιπτέρου εἰς τὴν Διεθνῆ Ἔκθεσιν «ΣΙΑΛ» Παρισίων ἥτις θὰ λάβῃ χώραν ἀπό 13—18-11-72.

Οἱ ἐπιθυμοῦντες νὰ συμμετάσχουν εἰς τὴν ἐν λόγῳ Ἔκθεσιν δέον ὅπως δηλώσωσι τοῦτο ἐγγράφως εἰς τό Ἐπιμελητήριον Ἀθηνῶν, τό βραδύτερον μέχρι τῆς 31ης Ἰουλίου 1972.

Ἡ παράδοσις τῶν ἐκθεμάτων δ' ὀν ὅπως συντελεσθῇ μέχρι τῆς 26ης Ὀκτωβρίου 1972

Τονίζεται ἰδιαιτέρως ὅτι ἡ συμμετοχὴ τῶν ἐκθετῶν οὐδεμίαν δαπάνην δι' αὐτοὺς συνεπάγεται, καθόσον ἅπαντα τὰ ἔξοδα θὰ βαρύνουν τό Ἐπιμελητήριον Ἀθηνῶν.

Διά πᾶσαν συμπληρωματικὴν πληροφορίαν οἱ ἐνδιαφερόμενοι δύνανται ν' ἀπευθύνωνται εἰς τό Τμῆμα Ἐκθέσεων τοῦ ΕΒΕ Ἀθηνῶν ὁδός Ἀμερικῆς καί Πανεπιστημίου 16, 4ος ὄροφος τηλ. 624-643.

ΑΙ ΕΞΑΓΩΓΑΙ ΕΣΠΕΡΙΔΟΕΙΔΩΝ

Αἱ ἀποφασισθεῖσαι ὑπό τοῦ Συνδέσμου Ἐξαγωγέων Νωπῶν δύο συσκέψεις διά τό θέμα τῶν ἑσπεριδοειδῶν τὴν 29 τρέχ. καί τὴν 2αν Αὐγούστου εἶναι ἐνδεικτικαί τῆς ἀνησυχίας ἡ ὁποία κατέχει τόν κλάδον εἰς τὰ ὅτι ἀφορᾶ τὴν τύχην τῆς ἀναμενομένης ὑψηλῆς ἐσοδείας ἑσπεριδοειδῶν. Κατὰ τάς συσκέψεις αὐτάς θὰ μελετηθῇ τό ὅλον θέμα ὑπό τήν ἔννοιαν διατυπώσεως καί ὑποβολῆς πρός τοὺς ἁρμοδίους εἰσηγήσεων ὥστε ἐγκαίρως νὰ ληφθοῦν αἱ δέουσαι ἀποφάσεις διευκολύνσεως τῆς ἐπιτυχοῦς τοποθετήσεως εἰς τό ἐξωτερικόν τῶν Ἑλληνικῶν ἑσπεριδοειδῶν.

Ἀρνητικόν ἐν τούτοις παράγοντα εἰς τὴν ὅλην ἀναλαμβανομένην προσπάθειαν συνιστᾶ τό γεγονός ὅτι αἱ ἐξαγωγικαί ἐπιχειρήσεις τοῦ κλάδου εἶναι βεβαρυμέναι ἀπό σωρείαν ὑποχρεώσεων αἱ ὁποῖαι προῆλθον ἀπό τάς ζημίας ποὺ κατέλειπε ἡ περυσινὴ ἐξαγωγική περίοδος ἐκ διαφόρων αἰτίων καί προσέτι ἐξ αἰτίας τῆς φθαρτότητος ποὺ παρουσίασαν κατά τὴν ἐξαγωγὴν τὰ ἑσπεριδοειδῆ.

ΕΙΣΑΓΩΓΙΚΑΙ ΕΞΕΤΑΣΕΙΣ ΑΝΩΤΑΤΩΝ ΣΧΟΛΩΝ

Ἤρχισαν καί συνεχίζονται αἱ ἐγγραφαί εἰς τὰ Φροντιστήρια ΜΙΧΑΗΛΙΔΗ-ΑΛΕΞΑΚΗ διὰ τὰς εἰσαγωγικὰς ἐξετάσεις ἀνωτάτων σχολῶν 1972.

Συνεχίζονται ἐπίσης αἱ ἐγγραφαί τῶν ὑποψηφίων διὰ τὰς εἰσαγωγικὰς ἐξετάσεις 1973—1974.

Ο ΑΝΤΙΠΡΟΕΔΡΟΣ κ. ΠΑΤΤΑΚΟΣ ΑΠΑΝΤΑ ΕΙΣ ΤΟ "ΒΗΜΑ" ΡΕΘΥΜΝΗΣ

● Συνέχεια ἐκ τῆς 1ης σελίδος

τὸν τομέα τῆς ἐκτελέσεως Ἔργων τοῦ Νομοῦ Ρεθύμνης καταδεικνύεται ἐκ τῶν διατεθεισῶν πρὸς τὸν σκοπὸν τοῦτον πιστώσεων αἱ ὁποῖαι κατ' ἔτος ἀνέρχονται διὰ μὲν τὴν περίοδον τῆς Ἐπαναστατικῆς πενταετίας εἰς 332.766.898 δρχ. κατ' ἔτος διὰ δὲ τὴν ἀντίστοιχον προεπαναστατικὴν περίοδον τῆς εἰκοσαετίας εἰς 28 602.920 δρχ. κατ' ἔτος.

Ἡ ἐπιδειχθεῖσα ὡς ἄνω δραστηριότης ἀποτελεῖ καί τὸ μέτρον τοῦ ἐντόνου κρατικοῦ ἐνδιαφέροντος τῆς Ἐπαναστατικῆς Κυβερνήσεως ὑπέρ τοῦ Ν. Ρεθύμνης, ἐκ τῆς ὁποίας καί προκύπτει ὅτι, ἐγένετο εἰς τὰ 5 ἔτη τῆς Ἐπαναστάσεως θὰ ἐγένετο εἰς 66 ἔτη μὲ τὸν ρυθμὸν τῆς προεπαναστατικῆς εἰκοσαετίας.

Πλέον συγκεκριμένως: Ἐνῶ κατὰ τὴν 20ετίαν 1946-1966 ἤτοι 21 ἔτη, διετέθησαν πιστώσεις διὰ τὴν ἐκτέλεσιν ἔργων ὁδοποιΐας, ἐπαρχιακῆς καί περιφερειακῆς 119.883.162 δρχ. κατὰ τὴν Ἐπαναστατικὴν περίοδον (5) πέντε ἐτῶν διετέθησαν πιστώσεις ἐξ' ἀντιθέτου 210.859.065 δρχ.

Εἰς τὸν τομέα τῆς Ἐθνικῆς ὁδοποιΐας, κατὰ τὴν προεπαναστατικὴν 20ετίαν διετέθησαν πιστώσεις 33.144.836 δρχ. ἐνῶ ἀπὸ τοῦ 1967 μέχρι τοῦ 1972 αἱ διατεθεῖσαι πιστώσεις ἀνῆλθον εἰς 619.698.045 δρχ.

Αἱ διατεθεῖσαι πιστώσεις διὰ τὴν ἀνέγερσιν κτιριακῶν συγκροτημάτων ἀνῆλθον κατὰ τὴν προεπαναστατικὴν περίοδον εἰς 20.022.345 δρχ. καί κατὰ τὴν Ἐπαναστατικὴν περίοδον εἰς 8.474.000 δρχ.

Ἡ ἐκτέλεσις λιμενικῶν ἔργων ἀπερρόφησε κατὰ τὴν προεπαναστατικὴν 20ετίαν πιστώσεις 38.826.000 δρχ. ἔναντι 19.156.000 δρχ. τῆς Ἐπαναστατικῆς περιόδου. Ἄς σημειωθῇ ὅτι ἐκ τῶν πιστώσεων τῆς προεπαναστατικῆς περιόδου ποσὸν 34.000.000 δρχ. ἐδαπανήθη ἀσκόπως χωρὶς νὰ πραγματοποιηθῇ τὸ προγραμματισθὲν λιμενικὸν ἔργον τῆς πόλεως.

Διὰ τὴν ἐκτέλεσιν ὑδραυλικῶν καί ἀντιπλημμυρικῶν ἔργων, ἐνῶ κατὰ τὴν Ἐπαναστατικὴν περίοδον διετέθησαν πιστώσεις 4.041.653 δρχ. κατὰ τὴν προεπαναστατικὴν 20ετίαν διετέθησαν πιστώσεις 1.257.184 δρχ.

Ἡ ἀνέγερσις σχολικῶν κτιρίων ἀπερρόφησε κατὰ τὴν Ἐπαναστατικὴν περίοδον πιστώσεις 43.719.968 δρχ. ἐνῶ κατὰ τὴν προεπαναστατικὴν 20ετίαν πιστώσεις 22.307.303 δρχ.

Τὰ διάφορα ἔργα κοινοτικῆς ὁδοποιΐας, τὰ μικρά ἀρδευτικὰ κλπ. ἀπερρόφησαν πιστώσεις 17.098.703 δρχ. κατὰ τὴν περίοδον 1967—1972 ἔναντι 6.249.203 τῆς προεπαναστατικῆς 20ετίας.

Διὰ τὴν ἐκτέλεσιν μικρῶν ἐξυγιαντικῶν ἔργων διετέθησαν πιστώσεις 5.752.693 δρχ. κατὰ τὴν Ἐπαναστατικὴν περίοδον, ἔναντι 3.315.515 δρχ. προηγηθείσης 20ετίας.

Εἰς τὸν γεωργικόν τομέα ἐξηλεκτρισμός, γεωτρήσεις, ὀρεινὴ οἰκονομία, βελτίωσις κτηνοτροφίας κλπ.) διετέθησαν πιστώσεις 66.351.381 δρχ. κατὰ τὴν Ἐπαναστατικὴν περίοδον ἔναντι 18.745.473 δρχ. τῆς περιόδου 1963—1966.

Ὁ τομεύς Προνοίας (στεγαστικὰ δάνεια, ὑγειονομικὴ περίθαλψις ἀγροτῶν καί ἔργα συντηρήσεως ἐπεκτάσεως ἱδρυμάτων) ἀπερρόφησε κατὰ τὴν Ἐπαναστατικὴν περίοδον πιστώσεως 61.694.939 δρχ. ἔναντι 64.203.909 δρχ. τῆς περιόδου ἀπό 1958—1966.

Διὰ τὴν πιστοδότησιν τῶν ἀγροτῶν Ρεθύμνης ὑπὸ τῶν Ὑποκαταστημάτων Ἀγροτικῆς Τραπέζης διετέθησαν κατὰ τὴν Ἐπαναστατικὴν περίοδον πιστώσεις 512.049.000 δρχ. ἔναντι 184.857.000 δρχ. τῆς περιόδου 1961—1966. Ἐπὶ τῆς συγκρίσεως τῶν διατεθεισῶν πιστώσεων κατὰ τὴν Ἐπαναστατικὴν καί προεπαναστατικὴν περίοδον ἀσφαλῶς ἔχετε ἐνημερωθῆ.

Ἡ συντήρησις ὁδῶν τῆς πόλεως, ἡ κατασκευὴ ὁδῶν καί πλατειῶν, ἡ ἔναρξις κατασκευῆς τοῦ Δημοτικοῦ Μεγάρου, τό ἔργον ὑδρεύσεως τῆς πόλεως κλπ. ἔναντι τῶν 11.000.000 δρχ. τῶν διατεθεισῶν κατὰ τὴν Ἐπαναστατικὴν 5ετίαν πιστώσεων, διετέθησαν τοιαῦται κατὰ τὴν προηγηθεῖσαν περίοδον τῶν προηγηθεισῶν 22 ἐτῶν 4.000.000 δρχ.

Τὰ ἔργα ἐξηλεκτρισμοῦ ἀπερρόφησαν κατὰ τὴν Ἐπαναστατικὴν περίοδον πιστώσεις 74.153.800 δρχ. ἐνῶ κατὰ τὴν προηγηθεῖσαν περίοδον τῶν 9 ἐτῶν διετέθησαν πιστώσεις 44.273.850 δρχ.

Ἀνάλογος ἐξ ἄλλου ὑπῆρξε καί ἡ δραστηριότης τοῦ ΟΤΕ παρὰ τοῦ ὁποίου διετέθησαν κατὰ τὴν περίοδον 1967—1970 πιστώσεις 22.177.590 δρχ ἤτοι ὑπερτετραπλασίας τῶν διατεθεισῶν πιστώσεων κατὰ τὴν ἀντίστοιχον προεπαναστατικὴν περίοδον διὰ τὴν ἐκτέλεσιν ἔργων τηλεφωνικῆς συνδέσεως εἰς τὸν Νομόν Ρεθύμνης.

Τὰ ἀνωτέρω στοιχεῖα ἀποτελοῦν τὴν ἀδιάψευστον ἀπάντησιν εἰς τὰς ἀνακριβείας τάς ὁποίας περιλάβατε εἰς τὸ ἄρθρον σας καί ἐκ τῶν ὁποίων διαπιστοῦται ὅτι ὁ Νομός Ρεθύμνης ἔτυχε στοργικῆς μεταχειρίσεως ὡς ἄλλως τε συμβαίνει δι' ὅλην τὴν Κρήτην καί ὁλόκληρον τόν Ἑλλαδικόν χῶρον. Εἶναι εἰς τὴν διάθεσίν σας εἰς τὴν Νομαρχίαν Ρεθύμνης καί δύνασθε νὰ τὰ ἐλέγξητε. Ἀλλὰ ἡ ἐφημερίς σας ἦτο ἐνήμερος αὐτῶν καί ἀπέφυγε νὰ τά μνημονεύσῃ. Καί τοῦτο ἀποτελεῖ τὴν ἀπόδειξιν τῆς κακοπιστίας, ἐκ τῆς ὁποίας διεπνέετο ὁ συγγραφεύς τοῦ ἄρθρου.

Τὸ ἄλγος ἑπομένως ἀνήκει εἰς τὸν συντάξαντα τὸ ἄρθρον ὅστις ὑποχρεοῦται νὰ μὴν ἀγνοῇ τοὺς κανόνας οἱ ὁποῖοι πρέπει νὰ διέπουν τὴν ἔκφρασιν τοῦ ἀντικειμενικοῦ ἐλέγχου καί τάς ἀρχὰς τῆς ἐπαγγελματικῆς δεοντολογίας τοῦ δημοσιογράφου ὅστις ἀσκεῖ λειτούργημα.

Ὡς πρός τόν ὑπαινιγμόν σας, τέλος, ὅτι προσωπικῶς ἔχω ἐκδηλώσει τὴν προτίμησιν καί τό ἐνδιαφέρον μου πρός τό Ἡράκλειον, σᾶς ὀφείλω μίαν ἀπάντησιν. Διακατέχομαι, ἀσφαλῶς, ἀπό ἕνα βαθύτατον αἴσθημα ἀγάπης — καθολικόν ὅμως καί χωρίς διακρίσεις ἢ προτιμήσεις — διὰ τὴν γενέτειράν μου. Καί αὐτὴ εἶναι ἡ Κρήτη. Ἕνα ἀκαθόριστον ὅμως συναίσθημα, περισσότερον ἔντονον, μὲ συνδέει μὲ τό ὀρεινὸ —πτωχικόν χωρίον τοῦ Ἀμαρίου, τὸ ὁποῖον ὡς προστάτιδα ἔχει τὴν Ἁγίαν Παρασκευήν. Διότι εἰς αὐτὸ εὑρίσκεται ἡ ἀφετηρία τῆς ζωῆς μου μὲ τάς πληθωρικάς ἀναμνήσεις τοῦ μαθητοῦ, τοῦ ἐφήβου μὲ τό πρῶτον γνώριμον πατρικόν περιβάλλον, τοὺς προσφιλοὺς οἰκείους καί τοὺς ἀγαπημένους παιδικούς φίλους. Ἐπικαλοῦμαι αὐτὴν τὴν ἀνθρωπίνην ἀδυναμίαν, καί ἄς μοί συγχωρηθῇ ἀπό ἐκείνους ὅσοι τὴν ἀγνοοῦν, εἰς πᾶσαν περίπτωσιν κατὰ τὴν ὁποίαν τό αἴσθημα αὐτό τῆς νοσταλγίας καί τῆς ἀγάπης, μοῦ ὑπαγορεύει ὡς ἀνάγκην νὰ προσφέρω, κάτι περισσότερον εἰς τὸν χῶρον αὐτόν τῶν ἀναμνήσεων, ὁ ὁποῖος κατ' ἐπέκτασιν ἀποτελεῖ τὰ ὅρια τοῦ Νομοῦ Ρεθύμνης.

Αὐτὴ ἡ προτίμησίς μου, ἡ προερχομένη ἐξ ἀγαθοῦ συνειδότος, θὰ ἦτο δυνατόν — καί εὐλόγως — νὰ κριθῇ μὲ ποιάν τινα αὐστηρότητα.

Ἐνῶ ὅμως οἱ ἐκπρόσωποι τοῦ Τύπου τῶν ἄλλων Νομῶν τῆς Κρήτης ἐσεβάσθησαν, ἔστω ὡς ἀνθρωπίνην ἀδυναμίαν, ὑμεῖς μὲ ἀσύγνωστον καί ἠθελημένην κακότητα, τὴν παραποιεῖτε κατὰ τρόπον ἀσεβῆ πρός τὴν ἀλήθειαν, μὴ βλέποντες, οὔτε ὑπὸ τό ἄπλετον φῶς τὸ ὁποῖον ἡ Ἐπανάστασις ἔδωσεν ἀκόμη καί εἰς τοὺς πλέον πτωχούς καί ἀκραίους οἰκισμούς τοῦ Ν. Ρεθύμνης προφανῶς στεροῦμενοι καί λυχνίας.

Λυποῦμαι εἰλικρινῶς. Ἄς σᾶς κρίνουν οἱ ἀναγνῶσται σας.

Ἡμεῖς σᾶς συγχωροῦμεν ἐκ Χριστιανικῆς ὑποχρεώσεως, ἀλλά καί ἐξ ἰδιοσυγκρασίας μὴ μνησικακοῦντες.

ΣΤ. ΠΑΤΤΑΚΟΣ

Ο ΤΑΝΤΑΛΟΣ Η ΔΙΨΑ ΚΑΙ Ο ΑΛΜΥΡΟΣ

Συνέχεια ἐκ τῆς 1ης σελίδος

τρήσεων καί τά ἐπί τοῦ ἐδάφους ρέοντα περισυλλεγόμενα ὅταν ἐπιτραπῶσιν εἰς συμφέροντα τόπον.

Ὁ Νομός τοῦ Ἡρακλείου καί ἡ περιοχὴ τῆς πόλεως δὲν ἔχουν δυστυχῶς σημαντικὰ ἐπιφανειακά ὕδατα, καί διὰ τοῦτο καί ἡ πόλις καί τὰ χωρία καταφεύγουν, καλῶς βεβαίως εἰς τὰς ἀναζητήσεις διὰ γεωτρήσεων ὡς ἔσχατον καταφύγιον ἀλλὰ διὰ τὰς μεγάλας καταναλώσεις ὄχι μόνιμον Ἐσφαλμένη εἶναι ἡ γνώμη ποὺ χαρακτηρίζει τὴν παροχὴν τῆς γεωτρήσεως σὲ κυβικά κατὰ μονάδα χρόνου τὴν ὥραν λχ. διότι ἡ ἀπόδοσις ἀφορᾶ τὴν ἀντλίαν καί ὄχι τὴν πηγὴν ὡς γίνεται διὰ τὰ ρέοντα ὕδατα. Ἐδῶ θὰ ἀποδώσει ἀπό τὴν ἀποθήκην τοῦ νεροῦ ἡ ἀντλία ὅσον δυναμισμόν ἔχει Καί ἂν βάλωμεν δύο ἀντλίες θὰ ἔχωμεν διπλασίαν λῆψιν. Ἀλλά μέχρι πότε; Αὐτός ὀχρόνος τῆς διαρκείας εἶναι ὁ δυναμισμός τῆς δεξαμενῆς ὁ ὁποῖος παραμένει ἄγνωστος καί ἀπροσδιόριστος μέχρι τῆς ἐξαντλήσεως τῆς δεξαμενῆς, ὁπότε εἶναι πολὺ ἀργά διὰ νὰ ἐκτιμήσωμεν τὴν ἀξίαν της. Ἐκεῖνο ὅμως ποὺ πρέπει νὰ φροντίσωμε νὰ ὑπολογίσωμεν εἶναι τὸ κατὰ πόσον τὸ ἀντλούμενον νερὸ παραμένει στὴν στάθμην του ἢ ἐξαντλεῖται χωρίς ἀναπλήρωσιν νέαν. Κατὰ τὴν μεταφοράν τοῦ νεροῦ τῶν Μαλίων εἰς τὴν πόλιν ἐγίνετο λόγος διὰ χιλιάδες κυβικὰ καί τὸ ζήτημα ἐδοξολογήθη ἀπὸ τόν Δῆμον ὡς αἰώνιον. Ἀλλὰ ἤρκεσαν μόλις λίγα χρόνια διὰ τὴν ἐπιμνημόσυνον τελετήν. Ὁ ἐμπλουτισμός τῶν συλλογῶν αὐτῶν γίνεται ὡς γνωστόν ἀπό τά ὄμβρια ὕδατα καί τάς χιόνας καί διὰ τὴν Κρήτην μὲ πτωχὸν βροχομετρικὸν δείκτην δὲν εἴμεθα βέβαιοι περί τῆς κατακρημνίσεως σὲ βάθος δεκάδων μέτρων τόσου ποσοῦ ὅσον ἔχει λῆφθῆ διὰ τῆ ς ἀντλήσεως. Εἰς περιοχὰς μὲ μεγάλην βροχόπτωσιν ἀλλὰ κυρίως μὲ διατήρησιν τῆς χιόνος καί κατὰ τό θέρος εἶναι δυνατόν νὰ εἶναι μακρυτέρας διαρκείας ἡ ζωή τῶν συλλογῶν αὐτῶν ἀλλὰ ἐκεῖ συνήθως ὑπάρχουν καί ἐπιφανειακά νερὰ καί δὲν γίνονται γεωτρήσεις.

(Συνεχίζεται)

ΔΙΑΚΗΡΥΞΙΣ

Τὸ Κοινοτικὸν Συμβούλιον Ἀστυρακίου διακηρύττει ὅτι ἐκτίθεται ἐς πρόχειρον μειοδοτικὸν διαγωνισμὸν δι' ἔνσφραγίστων προσφορῶν καί ποσοστοῦ ἐκπτώσεως ἄνευ ὁρίου ἡ κατασκευὴ τοῦ ἔργου ἀποπερατώσεως ἀγροτικῆς γεφύρας προϋπολογισμοῦ ἑκατὸ χιλ. (100.000).

Τὸ ἔργον προϋπολογίσθη διὰ τῆς Τεχνικῆς μελέτης εἰς τὸ ποσὸν τῶν δρχ. 100000 διατιθεμένη πίστωσις δρχ. ἑκατὸ χιλ. (100.000)

Ἡ δημοπρασία ἐνεργηθήσεται ἐν Ἡρακλείῳ καί εἰς τὰ γραφεῖα τῆς ΤΥΔΚ Νομαρχίας Ἡρακλείου τὴν 14ην Ἰουλίου 1972 ἡμέραν Παρασκευὴ καί ὥραν 10 π.μ. 22 μεσημβ. ἐνώπιον ἁρμοδίας ἐπιτροπῆς.

Ἡ παρ' ἑκάστου τῶν διαγωνιζομένων ἔκπτωσις ἐπί τῶν τιμῶν γενήσεται εἰς ἀκεραίας μονάδας ἐπί τοῖς ἑκατὸν. Δεκτοί εἰς τὸν διαγωνισμὸν εἶναι ἐργολάβοι Δ.Ε. πάσης τάξεως.

Παράβολον ὁρίζομεν δρχ. 5.000 κατατιθέμενον εἰς τὸ Ταμεῖον Παρακαταθηκῶν καί Δανείων ἢ ἰσόποσον ἐγγυητικῆς ἐπιστολῆς ἀνεγνωρισμένης Τραπέζης.

Ἡ μελέτη τοῦ ἔργου εἶναι κατατεθημένη εἰς τὴν Κοινότητα καί εἰς τὰ γραφεῖα τῆς ΤΥΔΚ ἔνθα δύνανται οἱ ἐνδιαφερόμενοι νὰ λαμβάνωσι γνῶσιν καθ' ἑκάστην καί κατὰ τὰς ἐργασίμους ὥρας τῶν γραφείων.

Ἐν Ἀστυρακίῳ τῇ 3-7-1972

Ὁ Πρόεδρος τοῦ Κοιν. Συμβουλίου.

ΜΙΧΑΗΛ ΜΑΝΙΑΔΗΣ

ΕΙΣΑΓΩΓΙΚΑΙ ΑΝΩΤΕΡΑΣ ΗΛΕΚΤΡΟΝΙΚΩΝ

Ἐκ τοῦ φροντιστηρίου

Ἰδιαίτερα τμήματα ὑποψηφίων ἀνωτέρας Σχολῆς ἠλεκτρονικῶν εἰς τὰ φροντιστήρια ΜΙΧΑΗΛΙΔΗ —ΑΛΕΞΑΚΗ θὰ ἀρχίσουν τὴν 3ην Ἰουλίου.

Δύο ἀμυντικοί εἰς τόν ΟΦΗ

ΟΠΩΣ ἐπληροφορήθημεν ἐξ ἐγκύρου πηγῆς τῶν Ἀθηνῶν ὁ ΟΦΗ πρόκειται νὰ ἀποκτήσῃ δύο ποδοσφαιριστάς ἀνήκοντας εἰς μεγάλον σύλλογον τοῦ Κέντρου.

ΤΟΥΣ ποδοσφαιριστάς αὐτοὺς θὰ «δωρίσῃ» ἕνα ἔτος, μέ ἀντοσχετικὴν, εἰς τόν ΟΦΗ κ ρυφαῖος παράγων τοῦ ποδοσφαίρου.

ΑΝ καί ἀπό τῆς πλευρᾶς τῆς Διοικήσεως τοῦ ΟΦΗ τηρεῖται ἄκρα μυστικότης, εἴμεθα εἰς θέσιν νὰ γνωρίζωμεν ὅτι χθές τό ἑσπέρας ἐξουσιοδοτημένος παράγων τοῦ σωματείου τοῦ κέντρου ἐτηλεφώνησεν πρός τόν Πρόεδρον τοῦ ΟΦΗ κ. Πασπάτην τόν ὁποῖον καί ἐνημέρωσεν ἐπί τοῦ ὅλου θέματος.

ΕΡΩΤΗΘΕΙΣ ἀργά χθές τό ἑσπέρας ὁ κ. Πασπάτης δέν ἐπεβεβαίωσεν, ἀλλ' οὔτε καί διέψευσεν τὰ προαναφερθέντα.

ΟΣΟΝ ἀφορᾶ τό θέμα τῆς ἀποκτήσεως ὑπό τοῦ ΟΦΗ ἑνός ἐπιθετικοῦ ποδοσφαιριστοῦ παράγων τοῦ Συλλόγου ἐδήλωσεν: «Τό θέμα βρίσκεται σέ καλό δρόμο».

ΕΞ ΟΛΩΝ αὐτῶν συνάγεται τό συμπέρασμα ὅτι ὁ ΟΦΗ θὰ εἶναι ὁ μεγάλος κερδισμένος τῶν μεταγραφῶν. Ἄν δέ ἐξασφαλίσῃ καί ἕναν καλό προπονητῆ τότε ὅλα θὰ πάνε καλά.

Σήμερον ὁ τελικὸς τοῦ μπάσκετ

ΤΗΝ 7.30' ἑσπερινὴν σήμερον θὰ τελεσθῇ εἰς τόγήπεδον τοῦ ΟΦΗ (ὁδός Ἰδομενέως) ὁ τελικὸς ἀγῶν τοῦ πρωταθλήματος μπάσκετ Κρήτης, μεταξὺ τῆς γηπεδούχου καί τοῦ Κύδωνος Χανίων.

ΜΕ διαφορά μεγαλυτέραν τῶν τεσσάρων πόντων θὰ πρέπει νὰ κερδίσῃ τόν ἀντίπαλόν του ὁ ΟΦΗ (α' ἀγών 59-55) προκειμένου νὰ κατακτήσῃ τό πρωτάθλημα καί νὰ ἐκδικήσῃ ἐν συνεχείᾳ, ἄνοδον εἰς τὴν Ἐθνικὴν Κατηγορίαν.

ΟΙ ΑΠΟΛΥΟΜΕΝΟΙ ΜΑΘΗΤΑΙ ΤΟΥ ΠΑΓΚΡΗΤΙΟΥ ΕΚΠΑΙΔΕΥΤΗΡΙΟΥ

Ἀπό τοὺς 31 μαθητὰς τῆς ΣΤ' Τάξεως τοῦ Γυμνασίου τοῦ «ΠΑΓΚΡΗΤΙΟΥ» ΕΚΠΑΙΔΕΥΤΗΡΙΟΥ ἀπελύθησαν