ΑΘΗΝΑΓΟΡΑΣ ΜΥΚΩΝΙΑΤΗΣ
(Διευθυντὴς 1946 — 1964)
ΔΙΕΥΘΥΝΣΙΣ: Α. ΜΥΚΩΝΙΑΤΗ
ΑΡΧΙΣΥΝΤΑΚΤΗΣ: Σ. ΣΤΑΥΡΑΚΑΚΗΣ
Ἔτος 26ον ἀρ. φύλλου 7785
Περίοδος Β' Τιμὴ φύλλου 2

ΠΑΤΡΙΣ

ΚΑΘΗΜΕΡΙΝΗ ΠΡΩΪΝΗ ΕΦΗΜΕΡΙΣ

ΠΕΜΠΤΗ 10 ΑΥΓΟΥΣΤΟΥ 1972
ΓΡΑΦΕΙΑ - ΤΥΠΟΓΡΑΦΕΙΑ
Ὁδὸς Θεσσαλονίκης 2
ΤΗΛ: Διευθύνσεως 286-455
Συντάξεως 282-625
ΗΡΑΚΛΕΙΟΝ — ΚΡΗΤΗΣ

ΤΑ ΜΕΤΡΑ ΤΗΣ ΣΤΑΦΙΔΟΣ

Συνηθίζεται κάθε χρόνο περὶ τὰ τέλη Ἰουλίου ἡ Κυβέρνησις νὰ ἐξαγγέλη τὰ μέτρα προστασίας τῆς σουλτανίνας. Καὶ ὑπάρχει τέτοια παράδοσις, διότι καὶ οἱ παραγωγοὶ πρέπει νὰ γνωρίζουν πρὸ τῆς συγκομιδῆς εἰς ποίαν τιμὴν θὰ διαθέσουν τὸ προϊόν των, καὶ οἱ ἔμποροι πόσο θὰ ἀγοράσουν. Ἀλλὰ καὶ δι' αὐτὸ τοῦτο τὸ κράτος, ἐπιβάλλεται ἡ προαγγελία τῶν μέτρων δεδομένου ὅτι τὸ κράτος συντονίζει τὴν συγκέντρωσιν τῆς Σουλτανίνας καὶ καταβάλλει τὴν εἰσοδηματικὴν ἐνίσχυσιν.

Ἐν τούτοις, φέτος καὶ μέχρι τῆς στιγμῆς ποὺ γράφονται αἱ γραμμαὶ αὐταί, παρὰ τὸ γεγονὸς ὅτι διηνύθη ἤδη καὶ τὸ πρῶτον 10ήμερον τοῦ Αὐγούστου μέτρα διὰ τὴν σουλτανίνα δὲν ἔχουν ἐξαγγελθῆ οὔτε προφανῶς καὶ ἔχουν ἀποφασισθῆ. Εἰδικῶς δὲ διὰ τὴν Κρήτην, καὶ εἰδικώτερον διὰ τὴν περιφέρειαν τοῦ Ἡρακλείου, τὸ θέμα εἶναι καὶ μεγάλο καὶ φλέγον, ἀφοῦ βασικώτερο προϊόν τοῦ τόπου εἶναι ἡ σουλτανίνα.

Εἰδικῶς ἐφέτος, ὁπότε καὶ ἡ παραγωγὴ εἶναι μικρὴ ἐπεβάλλετο ἡ ἔγκαιρος ἐξαγγελία τῶν μέτρων, καὶ μάλιστα μέτρων ποὺ νὰ καλύπτουν τὸ ὑψηλὸν κόστος παραγωγῆς καὶ μέρτουλάχιστον τῶν βιοτικῶν ἀναγκῶν τῶν παραγωγῶν. Ἔστω ὅμως καὶ αὐτὴν τὴν στιγμὴν, ἀφοῦ δὲν ἤρχισεν ἀκόμη ἡ συγκομιδὴ τῆς σουλτανίνας, ἡ Κυβέρνησις δύναται, καὶ πρέπει, νὰ ἐξαγγείλη τὰ ὑπὲρ τῶν σταφιδοπαραγωγῶν μέτρα της.

Ἡ τιμὴ τῆς Σουλτανίνας, δὲν μπορεῖ φέτος, νὰ περιορισθῆ εἰς τὰ περυσινὰ ἐπίπεδα, ποὺ δὲν ἄφηναν περιθώρια ἐπιβιώσεως εἰς τὸν σταφιδοπαραγωγόν. Ἡ φυσικὴ της τιμὴ πρέπει νὰ εἶναι τουλάχιστον 12 δραχμαὶ ὅσον τὸ κόστος της. Οἱ λόγοι ποὺ ἐπιβάλλουν τὴν ἀναμόρφωσιν τῆς τιμῆς τῆς σουλτανίνας εἶναι πολλοί. Κυριώτερος, τὸ γεγονὸς ὅτι ἡ παραγωγὴ ἀνταγωνιστριῶν χωρῶν ἔχει καταστραφῆ, μὲ φυσικὴν συνέπειαν ἡ Ἑλληνικὴ σουλτανίνα νὰ ἔχη μεγαλυτέρας πιθανότητας εὐχεροῦς διαθέσεως εἰς τὰς καταναλωτικὰς ἀγοράς. Ἡ σουλτανίνα δηλαδή, εἰδικῶς ἐφέτος δὲν εἶναι ἕνα προϊόν ποὺ θὰ δημιουργήση παθητικὸν διὰ τὸ κράτος. Εἶναι ἕνα προϊόν ποὺ διατιθέμενον, θὰ φέρη συνάλλαγμα εἰς τὸν τόπον καὶ κατὰ συνέπειαν θετικὸν δι' ὁλόκληρον τὴν ἐθνικὴν οἰκονομίαν. Πρὶν ὁδότησις ἑπομένως τὴν ὁποίαν θὰ δώση τὸ Κράτος, δὲν θὰ εἶναι εἰς τὴν οὐσίαν παθητικόν, ὡς συνέβαινε πιθανῶς εἰς ἄλλας περιόδους, ὅταν ἡ σουλτανίνα ἐθεωρεῖτο ἕνα ἐζωφλημένο γεωργικὸ προϊόν, ποὺ μόνον προβλήματα καὶ πονοκεφάλους ἐδημιούργει εἰς τὸ κράτος. Ἡ Κυβέρνησις βεβαίως τελεῖ ἐν γνώσει τῆς νέας αὐτῆς πραγματικότητος, ὅπως καὶ ἐπίσης γνωρίζει, τὸν πιθανὸν ὄγκον τῆς παραγωγῆς διὰ τὴν ὁποίαν θὰ καθορίση καὶ θὰ ἐξαγγείλη ἀνάλογα μέτρα. Προσδοκία τῶν παραγωγῶν εἶναι ὁ καθορισμὸς τιμῆς ὑψηλοτέρας τῆς περισυνῆς καὶ θέλομεν νὰ πιστεύωμεν ὅτι εἰς τὴν προσδοκίαν αὐτὴν θὰ ἀνταποκριθῆ καὶ ἡ Κυβέρνησις τῆς ὁποίας τὸ ἐνδιαφέρον διὰ τοὺς ἀγρότας εἶναι ἀποδεδειγμένον διὰ σειρᾶς καὶ ἄλλων εὐεργετικῶν μέτρων.

ΑΛΗΘΙΝΕΣ ΑΦΟΡΜΕΣ

Ὁπλοφόρος Δημοκρατία

Νοοτροπία κι' αὐτή. Ἕνας λαὸς ποὺ σφάζεται, ἔτσι, στὰ κουτουροῦ, καὶ δὲ θέλει νὰ πετάξει τὰ μαχαίρια.

Διαβάζω στίς χθεσινὲς ἐφημερίδες: «Ἀπερρίφθη τὸ νομοσχέδιο διὰ τὸν ἔλεγχον τῶν ὅπλων στίς ΗΠΑ». Ἡ γερουσία εἶπε ὄχι. Ἔλεγχος; Μὰ κάθε ἔλεγχος εἶναι... ἀντιδημοκρατικός. Τὸ κράτος δὲν μπορεῖ, δὲν ἔχει τὸ δικαίωμα νὰ ἐλέγχη τὸν πολίτη του. Κι' ὅταν ἀποπειραθεῖ κάτι τέτοιο, τότε ὁ πολίτης ἔχει τὸ δικαίωμα νὰ ὑπερασπίση τὰ δικαιώματά του καί μὲ τὰ ὅπλα ἀκόμη. Αὐτὴ περίπου εἶναι ἡ φιλοσοφία τῆς Δημοκρατίας στὴν Ἀμερική. Τώρα, ἂν ὅλοι κρατᾶνε ὅπλα ἄν στὴν πρώτη εὐκαιρία πατᾶνε τὴ σκανδάλη γιὰ τοῦ ψύλλου πήδημα, ἂν κάθε δευτερόλεφτο μετρᾶ κι' ἕνα ἔγκλημα, αὐτὸ εἶναι ἄλλη ἱστορία. Τὰ ὅπλα μιὰ φορά, δὲν μπορεῖ κανεὶς νὰ τὰ πάρει ἀπ' τὰ χέρια αὐτῶν ποὺ τὰ κρατοῦν. Προσβάλλει... τὴ δημοκρατία!

Ἔτσι περίπου ἀποφαίνεται ἡ Γερουσία, καί ἀπορρίπτει μὲ συντριπτικὴ πλειοψηφία τὸ νομοσχέδιο ποὺ θὰ ἐπέβαλλε στοὺς ἁρματωμένους ἀμερικανοὺς νὰ πάρουν ἄδεια ἀπό τὸ κράτος γιὰ νὰ μποροῦν νὰ ὁπλοφοροῦν. Ἑβδομήντα ὀχτὼ γερουσιαστὲς εἶπαν ὄχι στὸ Νομοσχέδιο. Καί μόνο ἕντεκα ἐψήφισαν τὴν ἐπικύρωσή του! Μὲ τοὺς ἕντεκα καί ὁ τελευταῖος τῶν Κέννεντυ, μὲ ὅλη τὴν τραγικὴ πεῖρα αὐτοῦ τοῦ εἴδους τῆς ὁπλοφόρας ἐλευθερίας, κληρονομιὰ στοὺς ὤμους του.

Κάτωχρος, λέει ἡ εἴδηση, καί μὲ παλλόμενη ἀπὸ ἀγανάχτηση φωνή ὁ γερουσιαστής Κέννεντυ, κατηγόρησε τὴν κυβέρνηση καί τὴν Γερουσία γιὰ τὴν κατάσταση αὐτή. Μπορεῖ νὰ μὴν ἦταν κάτωχρος; Μπορεῖ νὰ μὴν πάλλεται ἀπὸ ἀγανάχτηση ἡ φωνὴ τοῦ ἀνθρώπου ὅταν θυμᾶται τό Ντάλλας καί τόν ἄλλο. Ἐκεῖνον τόν Σιρχὰν ποὺ ὅμορφα καί ὡραῖα ἐγλύτωσε μὲ τελευταῖο νόμο τὸ μελαφό του τό κεφάλι; Δυὸ Κέννεντυ πρὶν ἀπ' αὐτόν, δυὸ ἀδελφοί του ἔπεσαν θύματα τῆς κουμποροφόρου ἐλευθερίας τῶν ἀμερικανῶν, χωρίς νάχουν ὑποψιαστεῖ κάτι τέτοιο καί νὰ φυλαχτοῦν. Καί πλησιάζουν πάλι προεδρικὲς ἐκλογὲς. Καὶ ἐκεῖνος ὁ τελευταῖος Κέννεντυ θητεύει, τέτοιαν ὥρα στὴν οὐτοπία, πῶς μπορεῖ νὰ ξαρματωθοῦν μὲ νόμο οἱ φονιάδες. Τώρα χρειάζονται, καί θὰ τοὺς ἀφοπλίσουν; Ἀστεία πράματα! Ἐλευθερία ἤ... Θάνατος στοὺς θεωρητικοὺς τοῦ ἀφοπλισμοῦ.

Δημοκρατία δίχως ὅπλα, καί χωρὶς αἵματα στοὺς δρόμους εἶναι, φαίνεται, ἀδιανόητη γιὰ τοὺς ἀμερικανούς. Τὸ «ἔτσι θέλω»... δημοκρατικὸ δόγμα ἱερό καί ἀπαραβίαστο. Κι' ὅποιος ἐπιχειρήσει νὰ τό παραβιάσει μ' ἕναν ὅποιο τρόπο, ἄς θυμηθεῖ γιὰ καλό του, πιό πρῶτα, τοὺς ἀδελφούς Κέννεντυ.

Φαντάζεστε ἐσεῖς ἕνα κράτος ποὺ νὰ μὴν ἔχει ἕνα νόμο ποὺ νὰ βάζει φρένο στήν... ἰδιωτικὴ πρωτοβουλία τῶν ἐξοπλισμῶν; Κι' ὅμως, αὐτό τό Κράτος εἶναι οἱ Ἡνωμένες Πολιτεῖες. Ὅποιος γουστάρει μπαίνει στὸ ὁπλοπωλεῖο καί ἀγοράζει «μὲ τὸ κατὰ δύναμη». Ἔχεις λίγα, ἀγοράζεις μπιστόλι. Ἔχεις περισσότερα, ἀγοράζεις ταχυβόλο, ὁπλοπολυβόλο ἢ καί πολυβόλο. Κι' ὅταν ἔχεις πιὸ πολλά, ἀγοράζεις κι' ἕνα κανόνι γιὰ νὰ τό στήσεις στὴν ταράτσα σου γιὰ ὥρα ἀνάγκης. Ἀπὸ μπόμπες, μπορεῖς νὰ κάμεις συλλογή. Ἀγοράζεις κι' ἕνα ἀεροπλάνο ἀπ' τὰ ἀπόμαχα τοῦ πολέμου, καί ἐν ὀνόματι τοῦ πυροῦ ποὺ φωτίζει τὴν πύλη τῆς Δημοκρατίας στὴ Νέα Ὑόρκη, βομβαρδίζεις τὶς συγκεντρώσεις τοῦ ἀντιπάλου κόμματος!

Καλαμποῦρι; Καθόλου. Δημοκρατία, καί μάλιστα τεκμηριωμένη μὲ τὴν ἀναγκαία φιλοσοφία «περί δικαιωμάτων τοῦ ἀτόμου»! Καί σὲ μᾶς δὲν πέφτει λόγος. Τὸ πολύ, νὰ εὐχηθοῦμε «ζωή σὲ λόγου τους».

Σ. Σταυρακάκης

ΑΙ ΖΗΜΙΑΙ ΤΟΥ ΛΑΣΙΘΙΟΥ

Ὑπὸ τῆς Περιφ. Διοικήσεως Κρήτης ἀνακοινοῦται ὅτι συνεχίζεται καί περατοῦται ἐντός τῶν ἡμερῶν ἡ ἑξατομίκευσις τῶν ζημιῶν εἰς τὴν περιοχὴν Ὀροπεδίου Λασιθίου αἱ ὁποῖαι προεκλήθησαν κατὰ τὰς πλημμύρας τῶν μηνῶν Ἀπριλίου καί Μαΐου τρέχοντος ἔτους.

ΕΠΙ ΤΗ ΕΠΕΤΕΙΩ ΤΗΣ ΑΙΓΥΠΤΙΑΚΗΣ ΕΠΑΝΑΣΤΑΣΕΩΣ

ΣΑΝΤΑΤ ΚΑΙ ΝΙΞΟΝ ΑΝΤΗΛΛΑΞΑΝ ΜΗΝΥΜΑΤΑ

Ἀρχὴ βελτιώσεως τῶν σχέσεων τῶν δύο χωρῶν

Ο ΣΑΝΤΑΤ ΘΑ ΕΚΦΩΝΗΣΗ ΒΑΡΥΣΗΜΑΝΤΟΝ ΛΟΓΟΝ

ΚΑΪΡΟΝ 9 (ΑΠΕ) Ὁ Πρόεδρος τῶν ΗΠΑ κ. Νίξον καὶ ὁ πρόεδρος τῆς Αἰγύπτου κ. Σαντάτ ἀντήλλαξαν σήμερον συγχαρητήρια μηνύματα δυνάμενα πιθανῶς νὰ θεωρηθοῦν ὡς βελτίωσις εἰς τὰς τεταμένας σχέσεις μεταξὺ τῶν δύο χωρῶν.

Ὁ Πρόεδρος Νίξον ἀπέστειλε συγχαρητήριον τηλεγράφημα πρὸς τὸν Αἰγύπτιον πρόεδρον ἐπὶ τῇ 20ῇ ἐπετείῳ τῆς Αἰγυπτιακῆς Ἐπαναστάσεως, εὐχόμενος εἰς τὴν Αἴγυπτον εὐτυχίαν καὶ εὐημερίαν ὑπὸ τὴν ἡγεσίαν τοῦ κ. Σαντάτ

Ὁ Αἰγύπτιος πρόεδρος ἀπήντησεν, εὐχόμενος ὑγείαν καὶ εὐημερίαν πρὸς τὸν πρόεδρον Νίξον καὶ τὸν Ἀμερικανικὸν λαόν.

Ὡς γνωστὸν ἡ Αἴγυπτος διέκοψε τὰς διπλωματικὰς σχέσεις της μετὰ τῶν ΗΠΑ. Μετὰ τὸν Ἰσραηλο-Ἀραβικὸν πόλεμον τῶν ἓξ ἡμερῶν, τό 1967.

Κατηγορῶν τὰς ΗΠΑ διὰ τὴν ὑποστήριξιν των πρὸς τὸ Ἰσραὴλ ὁ πρόεδρος Σαντάτ εἶχε δηλώσει προσφάτως ὅτι διέκοψε πᾶσαν ἐπαφὴν μετὰ τοῦ προέδρου Νίξον διότι ἡ Κυβέρνησις τῶν Ἡνωμένων Πολιτειῶν δὲν ἤσκησε — ὡς εἶχεν ὑποσχεθῆ — πίεσιν ἐπὶ τοῦ Ἰσραήλ, ὅπως ἀποσυρθῆ τοῦτο ἐκ τῶν κατακτηθέντων Ἀραβικῶν ἐδαφῶν συμφώνως πρὸς τὴν ἀπό τοῦ 1967 ἀπόφασιν τοῦ Συμβουλίου Ἀσφαλείας τοῦ ΟΗΕ.

Ἀξίζει νὰ σημειωθῆ ὅτι ἡ σημερινὴ ἀνταλλαγὴ μηνυμάτων ἔλαβε χώραν μετὰ τὴν πρόσφατον ἀπόφασιν τοῦ προέδρου Σαντάτ, δι ἀτάς ὁποίας διετάχθη ἡ ἀπέλασις 20000 Σοβιετικῶν στρατιωτικῶν Συμβούλων ἐξ Αἰγύπτου.

Παρά ταῦτα, ἡ ἐφημερίς "Αλ Ἀχράμ γράφει σήμερον εἰζάρθρον της ὅτι αἱ Ἡνωμέναι Πολιτεῖαι δέν πρόκειται νὰ μεταβάλουν τὴν πολιτικὴν των ὑποστηρίξεως πρὸς τό Ἰσραήλ, παρά τὴν ὑπό τοῦ προέδρου Σαντάτ ἀπέλασιν τῶν Σοβιετικῶν Συμβούλων.

Σχολιάζουσα τάς κατά τό παρελθόν Σαββατοκύριακον γενομένας δηλώσεις τοῦ Ἀμερικανοῦ ὑπουργοῦ Ἀμύνης κ. Μέλβιν Λαίρντ κατά τάς ὁποίας ἡ μείωσις τῆς δυνάμεως τοῦ 6ου Ἀμερικανικοῦ Στόλου εἰς τὴν Μεσόγειον θά ἐμείωνε σοβαρῶς τάς πιθανότητας εἰρηνεύσεως εἰς τὴν περιοχὴν αὐτὴν ἡ "Αλ Ἀχράμ γράφει

Αἱ δηλώσεις τοῦ κ. Λαίρντ ἀποδεικνύουν ὅτι ἡ Ἀμερικανικὴ πολιτικὴ δέν θὰ μεταβληθῆ μετὰ τὴν ἀποχώρησιν τῶν Σοβιετικῶν στρατιωτικῶν Συμβούλων.

Αἱ Ἡνωμέναι Πολιτεῖαι διακηρύσσουν ἐκνέου τὴν ἐπιμονήν των ὅπως διατηρηθῆ ἡ στρατιωτικὴ ὑπεροχὴ τοῦ Ἰσραήλ ἡ ὁποία δέν βασίζεται μόνον εἰς τὰ πλέον σύγχρονα ὅπλα μέτά ὁποῖα αἱ ΗΠΑ ἐφοδιάζουν τὴν χώραν αὐτήν, ἀλλά καὶ εἰς τὴν παρουσίαν τοῦ 6ου Ἀμερικανικοῦ Στόλου καὶ τῶν Ἀμερικανικῶν στρατιωτικῶν βάσεων εἰς τὴν Μεσόγειον.

Ἡ ἐφημερίς γράφει ἐπίσης ὅτι ὁ πρόεδρος Σαντάτ θὰ ἐκφωνήση βαρυσήμαντον λόγον ἐνώπιον τῆς Αἰγυπτιακῆς Βουλῆς, τὴν ὁποίαν θὰ καλέση εἰς ἔκτακτον συνέλευσιν κατά τά τέλη τοῦ μηνός,

Ἐκ πολιτικῶν ἐνταῦθα πηγῶν ἐγνώσθη ὅτι ὁ λόγος τοῦ κ. Σαντάτ θὰ ἀναφέρεται εἰς τὴν συμπλήρωσιν τῆς ἀποχωρήσεως τῶν Σοβιετικῶν Συμβούλων, εἰς τό μήνυμα τοῦ Σοβιετικοῦ ἡγέτου κ. Μπρέζνιεφ εἰς τό σχέδιον ἑνώσεως μετὰ τῆς Λιβύης καὶ εἰς σχέδιον Νόμου ἀφορῶν τὴν ἐθνικὴν ἑνότητα.

Κατὰ τὰς ἰδίας πληροφορίας ὁ Νόμος αὐτός θὰ στρέφεται ἐναντίον τῶν ἐξτρεμιστῶν τῆς δεξιᾶς καὶ τῆς Ἀριστερᾶς θὰ ἀναφέρεται δέ ἐπίσης καὶ εἰς τό θέμα τῆς ἐξομαλύνσεως τῶν σχέσεων μεταξὺ Μωαμεθανῶν καὶ Χριστιανῶν.

Ο κ. ΓΕΩΡΓΑΛΑΣ ΜΕΤΕΣΧΕΝ ΣΥΣΚΕΨΕΩΣ

Ὁ εὑρισκόμενος εἰς Ἀθήνας Ὑφυπουργὸς Περιφερειακῶς Διοικητῆς Κρήτης κ. Γ. Γεωργαλᾶς, μετέσχεν χθὲς συσκέψεως τῶν ἑπτά Περιφερειακῶν Διοικητῶν τῆς χώρας, τῆς ὁποίας προήδρευσεν ὁ Ὑπουργὸς Ἐσωτερικῶν κ. Ἀδαμάντιος Ἀνδρουτσόπουλος.

Η ΗΧΩ ΤΗΣ ΚΡΗΤΗΣ

ΧΑΝΙΑ 9

Κατέπλευσεν εἰς τὸν λιμένα Σούδας ἡύτὸ Παναμαϊκὴν σημαίαν θαλμηγός «Σαῖτα». Οἱ ἐπιβαίνοντες αὐτῆς 5 Γάλλοι πραγματοποιοῦν κρουαζιέραν ἀνὰ τά ἑλληνικά νησιά.

ΡΕΘΥΜΝΟΝ 9

Ἔληξε χθὲς ἡπρώτη κατασκηνωτικὴ περίοδος τῶν Κατασκηνώσεων Μέρωνος Ἀμαρίου τοῦ ὑπουργείου Κοινωνικῶν Ὑπηρεσιῶν κατὰ τὴν ὁποίαν ἐφιλοξενήθησαν 145 ἀγόρια. Ἡ δευτέρα κατασκηνωτικὴ περίοδος ποὺ θὰ διαρκέση ἐπί εἰκοσαήμερον θὰ φιλοξενηθοῦν μόνον κορίτσια ἐργαζόμενα καί μή.

ΛΑΣΙΘΙ 9

Ὑπὸ τοῦ ΟΤΕ ἐτέθη εἰς λειτουργίαν ὑπηρεσία τηλεφωνουμένων τηλεγραφημάτων εἰς Ἅγιον Νικόλαον. Διὰ τῆς λειτουργίας τῆς ἐν λόγω ὑπηρεσίας παρέχεται ἡ εὐχέρεια εἰς τοὺς συνδρομητάς ὅπως ἐπιδίδουν τηλεφωνικῶς τὰ τηλεγραφήματά των διὰ τοῦ ἀριθμοῦ 105.

ΣΥΣΚΕΨΙΣ ΕΙΣ ΤΗΝ ΥΣΑΠ ΔΙΑ ΤΑ ΚΗΠΕΥΤΙΚΑ

Ἡ συσταθεῖσα ὑπὸ τοῦ κ. Ὑφυπουργοῦ Ἐθνικῆς Οἰκονομίας, ἐπί θεμάτων Γεωργίας, Ὁμάς ,Εργασίας διὰ τὴν ἔρευναν τῆς Ἐμπορίας τῶν πρωϊμων κηπευτικῶν καί ἐσπεριδοειδῶν τῆς περιοχῆς Μεσσαρᾶς συνέρχεται σήμερον τὴν πρωΐαν εἰς τὰ γραφεῖα τῆς ΥΣΑΠ Κρήτης προκειμένου νὰ ἐξετάση τὰ ἑξῆς θέματα:

α) Τὰς σημερινάς συνθήκας ἐμπορίας τῶν πρωϊμων κηπευτικῶν καί ἐσπεριδοειδῶν τῆς Μεσσαρᾶς καί γενικώτερον τῆς Κρήτης.

β) Τὴν προβλεπομένην παραγωγὴν, προσφοράν καί ζήτησιν τῶν ἀνωτέρω προϊόντων μέχρι τὸ 1985.

γ) Τὰς ἀπαιτουμένας ἐγκαταστάσεις διαλογῆς ἐπεξεργασίας κλπ.

δ) Τὰς ἀνάγκας καὶ δυνατότητας ὀργανώσεως τῶν παραγωγῶν.

Η ΣΤΕΓΑΣΙΣ ΤΗΣ ΠΑΙΔΑΓΩΓΙΚΗΣ ΑΚΑΔΗΜΙΑΣ

Εἰς σύσκεψιν ἁρμοδίων ὑπηρεσιακῶν παραγόντων ἐξητάσθη τό θέμα τῆς ἐξευρέσεως οἰκοπέδου πρός ἀνέγερσιν νέων κτιριακῶν ἐγκαταστάσεων διὰ τὴν στέγασιν τῆς Παιδαγωγικῆς Ἀκαδημίας Ἡρακλείου.

Πρός τόν σκοπόν αὐτόν, ἐξευρέθη ἐπαρκής οἰκοπεδικὴ ἔκτασις 8 στρεμμάτων εἰς Νέαν Ἀλικαρνασσόν καί συνεκροτήθη ὑπὸ τῆς Νομαρχίας Ἡρακλείου Ἐπιτροπὴ διὰ νὰ γνωμοδοτήση περί τῆς καταλληλότητός της.

ΣΥΝΕΡΧΕΤΑΙ ΣΗΜΕΡΟΝ ΤΟ ΠΕΡΙΦΕΡΕΙΑΚΟΝ ΣΥΜΒΟΥΛΙΟΝ

Σήμερον τὸ ἑσπέρας πρόκειται νὰ συνέλθη τὸ Περιφερειακόν Συμβούλιον Κρήτης προκειμένου νὰ συζητήση τὸ θέμα τῆς συνταξιοδοτήσεως ἠσφαλισμένων τοῦ ΟΓΑ.

Χάριν τῆς Ἱστορίας

Ο ΔΙΧΑΣΜΟΣ

Τοῦ κ. Ἐμμ. Γαλανάκη ἰατροῦ

389ον

Τώρα τὸ προσφέρει αὐτὸ κατόπιν ἑορτῆς καί τὸ ὁμολογεῖ μόνος του ὅτι ἡ παρουσία του στὸν θρόνον διέλυσεν τὴν ὑποστήριξιν τῶν συμμάχων καί διεχώρισεν τοὺς Ἕλληνας καί φεύγει διὰ τὸν Λαόν ἐν πλήρει δὴ νὰ λήξη ὁ διχασμός καί νὰ ξανακάμωμεν συμμάχους. Δυστυχῶς εἶναι πολὺ ἀργά καί διὰ τὰ δύο καί μόνην ἀξίαν ἔχει ἡ παράγραφος αὐτὴ ὅτι παραδέχεται τὸν ἑαυτόν του. Ὡς ΑΙΤΙΑΝ ΤΟΥ ΔΙΧΑΣΜΟΥ, αὐτὸ ποὺ φρονοῦμεν καί ἡμεῖς ἀπό τὴν πρώτην σελίδα.

«Ὁ πρωτότοκος υἱός μου θὰ γίνη βασιλεύς καί νὰ τόν συντρέξη τό ἔθνος. Ἐγὼ εὐτυχὴς διότι μοῦ παρέχεται μία εὐκαιρία νὰ θυσιάσω ἐκ νέου ἑαυτόν ὑπὲρ τῆς Ἑλλάδος θὰ εἶμαι ἀκόμη εὐτυχέστερος ὅταν εἴδω τὸν Λαόν ἐν πλήρει πλήρει ὁμονοία περί τὸν νέον Βασιλέα».

Γράφει νὰ θυσιάσω ἐκ νέου ἑαυτόν ὑπὲρ τῆς Ἑλλάδος, καί αὐτὸ τό ἐκ νέου ἀναγνωρίζει καί τό παλαιόν δηλαδὴ ὅταν καί πάλιν ἐξεδιώχθη πρὸ τεσσάρων ἐτῶν καί ἡ Ἑλλάς ἔγινεν μεγάλη Ἑλλάς διὰ νὰ τὴν διαλύση ἡ ἐπάνοδός του. Διατὶ τό τε αὐτὰ ὅλα νὰ μὴ γίνουν πρὸ τῆς καταστροφῆς ὅταν μᾶς ἔδιδαν τὰ τελεσίγραφα οἱ σύμμαχοι; Ὅλοι τὰ περιμέναμεν καί ὅλοι σχεδόν τὰ ἐπεδίωξαν καί μόνον αὐτός ἐστέκετο μὲ πέντε πολιτικοὺς βράχος ἀκλόνητος ἐναντίον ὅλων καί Ἑλλήνων καί συμμάχων, ὅταν τοῦ τραγουδοῦσαν τὸ δὲν θέλομεν παράδες καί λευτά διατὶ δὲν διέταξεν νὰ ἀλλάξουν σκοπόν καί νὰ παραιτηθῆ τότε διὰ νὰ τὰ ἔχωμε ὅλα;

Συμπέρασμα εἶναι ὅτι καί ὁ ἴδιος ὁμολογεῖ τώρα ὅτι ἡ παρουσία του ἦτο ἡ αἰτία τῶν δεινῶν καί τῆς καταστροφῆς καί ἐπειδὴ ἀγαπᾶ τὴν Ἑλλάδα φεύγει, ἀλλὰ κατόπιν τῆς ἀδιορθώτου καταστροφῆς χάριν τῆς Ἑλλάδος.

Ἔχει καὶ ἄλλας παραγράφους τὸ διάγγελμα καί ὑπογράφεται ὄχι μὲ τὸ ὄνομά του τὸ οἰκογενειακόν ἀφοῦ ἔπαυσεν νὰ εἶναι βασιλεύς ἀλλὰ μὲ τὸν βασιλικόν τίτλον του. Ἔχει ἐπίσης καί ἄλλα διαγγέλματα πρὸς τοὺς κυβερνήτας του καί χαρακτηρίζει σφαλεράν τὴν κίνησιν μερίδος τῶν ὑπηκόων του διὰ τὴν παρουσίαν του εἰς τὸν θρόνον καί χάριν εὐκολίας φεύγει διὰ νὰ μὴ γίνη ἐμφύλιος πόλεμος. Εἰς ἐποχὴν ἄλλην ἡ ἐπαναλαμβανομένη κατὰ κόρον αὐτοθυσία χάριν τῆς Ἑλλάδος θὰ ἐξῆπτεν τὰ πάθη καί θὰ προεκαλεῖτο διαταραχὴ καί ἐσωτερικὴ ἔξαψις ἀλλὰ σήμερον ὅλα αὐτὰ τὰ ἀκούουν ὅλοι μὲ περιφρόνησιν καί οἶκτον καί οὐδεὶς διαμαρτύρεται διότι οὐδεὶς συμπαθεῖ ἐνῶ ὅλοι μὲ τὴν κεφαλήν ἐσκυμμένην θρηνοῦν τὴν καταστροφὴν καί κλαίουν τοὺς νεκρούς των

Συνέχεια εἰς τὴν 4ην σελίδα

Ὡς πρέσβυς τῆς Ἑλλάδος

Ο κ. ΛΑΓΑΚΟΣ ΕΠΕΔΩΣΕ ΧΘΕΣ ΤΑ ΔΙΑΠΙΣΤΕΥΤΗΡΙΑ ΤΟΥ ΣΤΟΝ ΜΑΚΑΡΙΟΝ

ΛΟΝΔΙΝΟΝ 9 Ὁ νέος Ἕλλην πρεσβευτὴς εἰς τὴν Κύπρον κ. Εὐστάθιος Λαγάκος ἐπέδωσε τά διαπιστευτήριά του σήμερον εἰς τόν πρόεδρον Μακάριον.

Οἱ ἀνταποκριταί ὑπογραμμίζουν ὅτι ἡ ἄφιξις τοῦ νέου πρεσβευτοῦ τερματίζει περίοδον ἐντάσεως μεταξὺ τῶν δύο χωρῶν ἡ ὁποία ἤρχισε διά τῆς μυστικῆς εἰσαγωγῆς Τσεχοσλοβακικῶν ὅπλων εἰς τὴν Κύπρον καὶ τὴν συνεπείᾳ αὐτῆς αἴτησιν τῆς Ἑλλάδος ὅπως τὰ ὅπλα παραδοθοῦν εἰς τὴν εἰρηνευτικὴν δύναμιν τῶν Ἡνωμένων Ἐθνῶν.

Κατά τὴν σημερινὴν τελετήν ὁ πρόεδρος Μακάριος εἶπεν ὅτι οἱ Ἑλληνοκύπριοι θεωροῦν τόν κ. Λαγάκον πρώην σύμβολον τῆς Ἑλληνικῆς πρεσβείας εἰς τὴν Κύπρον φίλον καὶ συνεργάτην. Ἀπαντῶν ὁ νέος πρεσβευτής εἶπεν ὅτι ἐλπίζει εἰς ἀνεμπόδιστον συνεργασίαν μεταξὺ αὐτοῦ καί τῆς Κυπριακῆς κυβερνήσεως.

ΠΩΣ ΘΑ ΓΙΝΕΤΑΙ Η ΕΞΕΤΑΣΙΣ ΥΠΟΨΗΦΙΩΝ ΟΔΗΓΩΝ ΤΑΞΙ

Ἐγκύκλιος τοῦ Ὑπουργείου

ΑΘΗΝΑΙ 9 (ΑΠΕ) Ἐκ τοῦ Ὑπουργείου Ναυτιλίας — Μεταφορῶν καὶ Ἐπικοινωνιῶν ἀνακοινοῦται ὅτι πρός τόν σκοπόν ἐξυψώσεως τῆς ποιοτικῆς σταθμῆς τῶν κατόχων καὶ ὁδηγῶν ἐπιβατηγῶν αὐτοκινήτων δημοσίας χρήσεως μετὰ ἢ ἄνευ μετρητοῦ (ταξὶ καὶ ἀγοραίων) ἐλήφθησαν τὰ ἀκόλουθα μέτρα:

1) Αἱ προφορικαί ἐξετάσεις τῶν ὑποψηφίων διά τήν χορήγησιν ἀδείας κυκλοφορίας ταξὶ ἢ ἀγοραίου αὐτοκινήτου θὰ διενεργοῦνται κατά τό πρῶτον δεκαπενθήμερον τῶν μηνῶν Φεβρουαρίου Μαΐου Αὐγούστου καὶ Νοεμβρίου ἑκάστου ἔτους.

2) Δικαίωμα συμμετοχῆς εἰς τάς προφορικάς ἐξετάσεις ἔχουν οἱ νομιμοποιούμενοι κατά τάς κειμένας διατάξεις πρός ἀπόκτησιν ἀδείας ἐπιβατηγοῦ αὐτοκινήτου δημοσίας χρήσεως.

3) Εἰς τὰς περιπτώσεις, κατά τάς ὁποίας δέν καθίσταται ἐφικτή ἡ ἐκ μέρους τῶν εἰς τό ἐξωτερικόν ἐργασθέντων ὑποβολή ὑπευθύνου δηλώσεως τοῦ τελευταίου ἐργοδότου τῆς τελευταίας τριετίας, δύναται νὰ γίνη δεκτή συστατικὴ ἐπιστολή ἐργοδότου ἐφ' ἁπλοῦ χάρτου, θεωρημένη ἀπαραιτήτως παρά τῆς οἰκείας ἑλληνικῆς προξενικῆς ἀρχῆς διά τό γνήσιον τῆς ὑπογραφῆς.

4) Ἐπιτυχόντες θεωροῦνται οἱ ἀπαντῶντες ὀρθῶς εἰς τάς ἐρωτήσεις ἐπί τῶν τεσσάρων ἀντικειμένων τῶν ἐξετάσεων κεχωρισμένως οἱ δέ ἀπορριπτόμενοι κατά τὴν πρώτην δοκιμασίαν εἰς ἕνα ἢ πλείονα τοῦ ἑνός ἐκ τῶν ὡς ἀνωτεσσάρων ἀντικειμένων δύναντα νὰ ἐπαναλθοῦν πρός ἐπανεξέτασιν μετὰ παρέλευσιν τριμήνου ἐπί τῶν ἀντικειμένων μόνον ἐπίτῶν ὁποίων ἀπερρίφθησαν. Διευκρινίζεται ὅτι οἱ ἀποτυγχάνοντες διά τρίτην κατά σειράν φοράν εἰς τό αὐτό ἀντικείμενον ἀ

Κοινωνικά

ΕΚΛΕΚΤΟΙ ΑΡΡΑΒΩΝΕΣ

ΓΕΩΡΓΙΟΣ Δ. ΠΛΑΤΑΝΗΣ
Λοχαγός Πεζικοῦ
ΚΑΤΕΡΙΝΑ ΑΝΤ. ΔΟΞΑΣΤΑΚΗ
ἠρραβωνίσθησαν.

Εἰς τὸ ταιριαστὸ ζευγάρι εὐχόμεθα ταχεῖα τὴν στέψιν.

Μ.Δ.

ΕΥΧΑΡΙΣΤΗΡΙΟΝ

Πάντας τοὺς καθ' οἱονδήποτε τρόπον συμμερισθέντας τό πένθος μας διά τόν θάνατον τῆς προσφιλοῦς μας μητρός, μάμμης καὶ θείας Κυριακῆς Τζοβενῆ εὐχαριστοῦμεν θερμῶς.

Οἱ εὐχαριστοῦντες
Τὰ τέκνα οἱ ἔγγονοί οἱ ἀνεψιοί

ΜΝΗΜΟΣΥΝΟΝ

Τελοῦμεν τὴν Κυριακὴν 13 Αὐγούστου ἐν τῷ Ι.Ν. τοῦ Ἁγίου Κων)νου (Νεκροταφεῖον) 40ήμερον μνημόσυνον ὑπέρ ἀναπαύσεως τῆς ψυχῆς τοῦ προσφιλοῦς μας συζύγου, πατρὸς ἀδελφοῦ καὶ πάππου

ΕΥΑΓΓΕΛΟΥ ΝΙΩΤΑΚΗ

καὶ παρακαλοῦμεν πάντας τοὺς συγγενεῖς καὶ φίλους τοὺς τιμῶντας τὴν μνήμην του ὅπως παραστοῦν.

Οἱ τεθλιμμένοι
Ἡ σύζυγος Ἐλπινίκη Νιωτάκη
Τά τέκνα: Ἐμμαν. καὶ Μαρία Νιωτάκη Μιχαὴλ καὶ Ἀναστασία Μηναδάκη, Κων)νος καὶ Ἄννα Κωστάκη, Μιχ. καὶ Μαρία Παπαδάκη
Οἱ ἀδελφοί οἱ ἔγγονοί οἱ λοιποί συγγενεῖς

ΜΕΛΛΟΝΤΕΣ ΓΑΜΟΙ

Γνωστοποιεῖται συμφώνως τῷ ἄρθρῳ 1369 τοῦ ἀστικοῦ κώδικος ὅτι:

Ὁ ΙΩΑΝΝΗΣ ΒΕΛΕΓΡΑΚΗΣ τοῦ Δημητρίου καί τῆς Μαρίας τό γένος Παπαδάκη γεννηθείς εἰς Πύργον Μονοφατσίου καὶ κατοικῶν εἰς Ἡράκλειον καὶ ἡ ΜΑΡΙΑ ΣΗΦΑΚΗ τοῦ Ἐμμανουήλ καὶ τῆς Εὐπραξίας τό γένος Χαλαμπαλάκη γεννηθεῖσα εἰς Ἡράκλειον καί κατοικοῦσα ὁμοίως μέλλουν νὰ ἔλθουν εἰς γάμον τελεσθησόμενον εἰς Ἡράκλειον.

ΑΠΟΥΣΙΑ ΙΑΤΡΩΝ

Ὁ παιδίατρος κ. Γ. Παπαδάκης δέν θὰ δέχεται ἀπό 1ης ἕως 25ης Αὐγούστου.

1—10

Ὁ Ἰατρός Ἀκτινολόγος κ. Ἀριστ. Χατζηδάκης θὰ ἀπουσιάση ἀπό τήν 2-8-72 μέχρι τὴν 20-8-72.

Ὁ ὀρθοπεδικός χειρουργός κ. Χανιώτης Θεόδωρος ἀπουσιάζων λόγω διακοπῶν, θὰ ἐπανέλθη καὶ θὰ δέχεται ὡς καὶ πρότερον, εἰς ΙΠΠΟΚΡΑΤΕΙΟΝ ΘΕΡΑΠΕΥΤΗΡΙΟΝ ἀπό 1.9.72.

Ὁ ἰατρός ΑΝΔΡΕΑΣ ΣΥΜΙΑΚΑΚΗΣ θὰ ἀπουσιάση ἐξ Ἡρακλείου ἀπό 8 Αὐγούστου μέχρι 2 Σ)βρίου ἐ. ἔ.

1—3

Ὁ ἰατρός Μικροβιολόγος κ. Χαρίδ. Ρουσσάκης θὰ ἀπουσιάση ἕως τὴν 23ην Αὐγούστου.

1—10

Ὁ κ. Βίκτωρ Γουναλάκης ἰατρός Δερματολόγος θὰ ἀπουσιάση ἀπό 5 — 31 Αὐγούστου.

Ὁ ἰατρός ΩΡΛόγος κ. Χρύσανθος Μαθιουδάκης θὰ ἀπουσιάση ἐξ Ἡρακλείου ἕως τὴν 15ην Αὐγούστου ὅτε θὰ ἐπανέλθη καὶ θὰ δέχεται ὡς καί πρότερον.

1—8

ΕΠΑΝΟΔΟΣ ΙΑΤΡΟΥ

Ἐπανελθών ἐκ τοῦ ταξιδίου του ὁ ἰατρός κ. Ν. Νηστικάκης δέχεται ὡς καὶ πρότερον εἰς τό ἰατρεῖον του ὁδός Βικέλα 16.

1—15

ΚΙΝΗΜΑΤΟΓΡΑΦΟΙ

ΗΛΕΚΤΡΑ
Ἡ Κόμησσα τῆς Κερκύρας
ΚΡΟΝΟΣ
Ἐκδίκηση γιά τήν ἀγάπη μας
ΚΑΣΤΡΟ
Ἡ λῃστεία
ΗΡΟΔΟΤΟΣ
Ἕνας Βέγγος γιά ὅλες τίς δουλειές
ΚΑΝΤΙΑ
Ἡ Μαζούρκα τοῦ ἔρωτα
ΟΡΦΕΥΣ
Τὰ 10 ἐπικηρυγμένα καθάρματα
ΜΑΡΙΝΑ
Πίσω μου σ' ἔχω Σατανᾶ
ΟΛΥΜΠΙΑ
Οἱ κολασμένοι τῶν Νοτίων Θαλασσῶν
ΑΙΓΛΗ
Οἱ 2 τροχονόμοι
ΡΟΜΑΝΤΙΚΑ
Ὁ θεῖος μου ὁ Ἱπποκράτης
ΓΑΛΑΞΙΑΣ
Μέ φόβο καὶ πάθος
ΑΝΤΥΑΝΝΑ
Ὁ Κίνκ-Κόνγκ δραπετεύει
ΣΤΑΔΙΟΝ
Μακρυκωσταῖοι καὶ Κοντογιώργηδες
ΝΕΟΝ ΡΙΒΟΛΙ
Ἡ θυσία μιᾶς γυναίκας
ΑΜΟΡΕ
Ὁ χαμένος ἄνθρωπος
ΣΤΑΥΡΩΤΗ
Οἱ ἀνεπιθύμητοι

ΦΑΡΜΑΚΕΙΑ

ΔΙΑΝΥΚΤΕΡΕΥΟΝ ΚΑΘ' ΟΛΗΝ ΤΗΝ ΝΥΚΤΑ
Θεοδωρίδης Ἀγ.

Διανυκτερεῦον μέχρι 12ης μεσονυκτίου
Τζομπανάκης

ΕΦΗΜΕΡΕΥΟΥΣΑΙ ΚΑΙ ΔΙΝΥΚΤΕΡΕΥΟΥΣΑΙ ΚΛΙΝΙΚΑΙ ΙΚΑ

Πολυκλινική Παθ)κὰ
Ἀπ. Παῦλος Χειρ)κὰ
Εὐαγγελισμός Ὀρθοπεδικά
Μεγαλόχαρη Οὐρ)κά
Ἀπ. Παῦλος Καρ)κὰ
Ἅγ. Νεκτάριος Νευρ)κὰ
Ἁγ. Βαρβάρα ΩΡΛ)κά

ΕΦΗΜΕΡΕΥΟΝΤΕΣ ΙΑΤΡΟΙ

Μιχελογιαννάκης Δημ. Παθολόγος ὁδός Νεκταρίου τηλ. 289771
Παιδιατρική

ΑΕΡΟΠΟΡΙΚΑΙ ΣΥΓΚΟΙΝΩΝΙΑΙ

Ἄφιξις 6.55 12.05 14.55
Ἀναχώρησις 7.35 — 12,40 —18,30 —19.30— 22.10
Διά Ρόον 15,35

ΤΗΛΕΟΡΑΣΙΣ Ε.Ι.Ρ.Τ.

ΜΕΣΗΜΒΡΙΝΟ ΠΡΟΓΡΑΜΜΑ
12.57 Ἔναρξις
13.00 Ἀπό μέρα σέ μέρα
13.35 Τό παιδί τῆς θάλασσας
14.00 ΙΝ ΦΡΑΝΣΑΙ
14.15 Ἄμεσος δράσις
14.45 Ἠχῶν γεγονότων1
15.00 Λῆξις

ΕΣΠΕΡΙΝΟ ΠΡΟΓΡΑΜΜΑ
17.57 Ἔναρξις
18.00 Ὁ Καραγκιόζης
18.15 Οἱ περιπέτειες τοῦ Σατοῦρνεν
18.30 Οἱ ἥρωες τοῦ Χογκάν
18.55 Γιά σᾶς κυρία
19.20 Ἐπίκαιρα θέματα
19.45 Ἠχὼ τῶν γεγονότων2
20.00 Τό κορίτσι τῆς Κυριακῆς
20.30 Δισκοθήκη γιά νεολαία
21.00 Ἐπίκαιρα θέματα
21.15 Τό 24ωρο ἑνός παλιατζῆ
21.30 Ἠχὼ τῶν γεγονότων3
22.00 Μπονάντσα
23.00 Ἡ ζωηρή κυρία
00.35 Ἠχὼ τῶν γεγονότων4
00.50 Τό αὐριανό μας πρόγραμμα

Τό Καθημερινό Εἰκοσιτετράωρο

—Μὲ τὴν Μπέμπα Μπλάνς τὸ γνωστό θερινό κντρο «Ζορμπᾶς» ἀνανεώνει ἀπὸ αὔριο βράδυ τό πρόγραμμά του γιὰ τοὺς νυκτερινούς γλεντζέδες.

—Στὸ φαντασμαγορικό περιβάλλον τοῦ «Ζορμπᾶ» βρίσκει καί ὁ πιό ἀπαιτητικός Ἡρακλειώτης τὴν ἄνεση καί τὸ κέφι ποὺ χρειάζεται γιὰ νὰ περάση μερικὲς εὐχάριστες ὧρες.

—Ἐνῶ στρώθηκε μὲ τάπητα ἡ ὁδός Ἔβανς, καί ἐνῶ στρώθηκαν καί τμήματα τῶν παρόδων της ἡ ὁδός Θεοδοσάκη ἔμεινε μὲ τί ζγνώριμες λακκοῦβες της.

—Καί εἶναι ὅλη — ὅλη ἡ ὁδός αὐτὴ δέκα μέτρα ποὺ σὲ μισὴ ὥρα θὰ εἶχε στρωθῆ γιὸ νὰ μὴν ὑπάρχουν ἐπικίνδυνες παγίδες στὸ κατάστρωμά της.

«ΠΑΤΡΙΣ»
ΕΚΔΟΤΗΣ ΔΙΕΥΘΥΝΤΗΣ
ΑΛ. ΜΥΚΩΝΙΑΤΗΣ
Ὁδὸς Μανουσογιάννη

Προϊστ. Τυπογραφείου
ΔΗΜ. ΜΑΡΑΓΚΟΥΔΑΚΗΣ
Πατριάρχου Φωτίου 18
ΗΡΑΚΛΕΙΟΝ - ΚΡΗΤΗΣ

ΜΕΝΤΙΟΥΜ

ΑΝΔΡΕΑΣ Χ. ΛΕΥΚΟΠΥΛΟΣ

Ἀφιχθεὶς ἀπό τὴν ἀνὰ τό ἐξωτερικόν περιόδειαν του θὰ δέχεται τὴν ἐκλεκτήν πελατείαν του εἰς τὴν ἐπί τῆς ὁδοῦ Ἱερολοχιτῶν 116 οἰκίαν του (Μαστραμπᾶς). Τηλέφωνον 281840 9 ἕως 1 καί 5 ἕως 8 μ.μ.

Θέλετε νά μάθετε ἐὰν σᾶς ἀγαποῦν καί τί σκέπτονται γιὰ σᾶς;

Θὰ σᾶς λύση κάθε ἀμφιβολία. Πλήρης κατανόησις τῶν ὑποθέσεών σας καί ἄκρα μυστικότης.

'Εξ ἀφορμῆς ἑνὸς βιβλίου

ΥΒΡΙΣ Η ΑΜΦΙΣΒΗΤΗΣΙΣ ΤΗΣ ΦΥΛΕΤΙΚΗΣ ΜΑΣ ΣΥΝΕΧΕΙΑΣ

Μιὰ ἐπιστολὴ τοῦ κ. Κ. Δημητροπούλου

ΥΠΟ τοῦ κ. Κ. Δημητροπούλου κατοίκου Ἀθηνῶν μᾶς ἀπεστάλη ἡ ἀκόλουθος ἐπιστολή:

Κύριε Διευθυντά,

Τόν τελευταῖο καιρό ὁ Ἑλληνικός τύπος ἀσχολήθηκε μέ δύο θέματα, ποὺ ἀφοροῦν, καί ρια καθὼς πιστεύω, τὴν ἱστορία μας καὶ τὴν Ἐθνικὴ μας φιλοτιμία. Πρόκειται ἀφ' ἑνός μέν διά τό βιβλίο τοῦ μισέλληνος Δ. Χόλντεν καὶ ἀφ' ἑτέρου διά τὴν διαμάχη μεταξὺ τοῦ Διευθυντοῦ τῆς Ἀρχαιολογικῆς Ὑπηρεσίας καὶ τοῦ Προέδρου τῆς Ἀνθρωπολογικῆς Ἑταιρείας. Πρόκειται διά δύο θέματα ἀλληλοεξαρτώμενα, ὅπως κατωτέρω θὰ προσπαθήσω ν' ἀποδείξω.

Ἡ πλέον καίρια ὕβρις τοῦ βιβλίου τοῦ Δ. Χόλντεν εἶναι κατ' ἐμέ, ἡ ἀμφισβήτηση τῆς φυλετικῆς μας συνεχείας, ἡ ὁποία εἶχε σὰν ἐπακόλουθο τόσους ἠθικοὺς ἀλλά καὶ ὑλικοὺς κολάφους κατά τῆς Πατρίδος μας ἀπό τὴν ἐποχὴ τοῦ Φαλμεράϋερ.

Πιστεύω πὼς οἱ κόλαφοι καὶ τὰ ἐπακόλουθά τους θὰ πάψουν μόνον ἄν κάποτε ἀποκτήσουμε τόσον ὡς πολῖτες ὅσον καὶ ὡς Κράτος τὴν ἀπαραίτητη αὐτοπεποίθηση περί τῆς Ἐθνικῆς μας συνεχείας.

Τὴν αὐτοπεποίθηση ὅμως αὐτὴ θὰ πρέπει νὰ στηρίζουμε σέ ἐπιστημονικῶς ἀποδεδειγμένα δεδομένα, διότι ὁ αἰών τῶν «κομπιούτερς» μόνον τίς μαθηματικές ἀποδείξεις παραδέχεται.

Ἡ πράγματι πιστεύουμε βάσιμα στὴν Ἐθνική μας ταυτότητα, ἢ ἀμφιβάλλουμε δι' αὐτήν. Καὶ ἂν μέν πολῖτες καὶ Κράτος εἴμεθα χωρίς ἀμφιβολία βέβαιοι, τότε τελοῦμε τὴν συνέχεια τῶν ἀρχαίων Ἑλλήνων, τότε δύσκολα θὰ διανοηθῆ νοῦς «ἐπιστήμων» ἢ ἄσπονδος φίλος διπλωμάτης νὰ παίξη ἐν οὖ παικτοῖς.

Ἤδη ὅμως πλῆθος μορφωμένων Ἑλλήνων πειστεύουν πλέον ὅτι καλῇ τῇ τύχη διά τὴν Πατρίδα μας τό πρόβλημάμας «Ἐθνικὴ συνέχεια» ἔχει ὁριστικά σχεδόν λυθῆ ὑπέρ ἡμῶν. Στηρίζουν δέ τήν πίστη τους κυρίως στό ὅτι οἱπεποιθήσεις τοῦ Ἀντ. Κεραμόπουλου, τοῦ Ξ. Λίβα καὶ ἄλλων διανοουμένων πατριωτῶν, βρῆκαν στόέργο τοῦ ἀνθρωπολόγου καθηγητοῦ Ἄρη Πουλιανοῦ («ἡ Προλύσις τῶν Ἑλλήνων». Ἀθῆναι 1960) τὴν ποθούμενη (μαθηματική) ἀπόδειξι.

Ἀπό τοῦ 1960 εἶναι τρομερά δύσκολο πλέον, νὰ ἐμφανισθῆ ἐπιστημονικά στηριγμένη ἀμφισβήτησι τόσο τῆς Ἐθνικῆς μας ταυτότητος, ὅσο καί τῶν κληρονομικῶν μας δικαίων ἐπί τῶν πολυπαθῶν ἀκρητικῶν περιοχῶν τῆς Πατρίδος μας. Στό ἐκδοθέν τό 1960 ἔργοτοῦ Ἄρη Πουλιανοῦ ὑπάρχει (παραδεδεγμένη καὶ ἀπό τοὺς διαπρεπεστέρους ἐπιστήμονας τῆς Μόσχας!) ἡ ἀπόδειξη τῆς φυλετικῆς συνεχείας τῶν βορείων Ἑλλήνων, στίς δέ μετέπειτα ἔρευνες τοῦ ἴδιου ἐπιστήμονος ἔχουν συλλεγῆ τά ἀποδεικτικά στοιχεῖα τῆς φυλετικῆς συνεχείας καὶ τῶν νοτίων Ἑλλήνων (ἴδε καὶ «Ἡ καταγωγὴ τῶν Κρητῶν» Ἀθῆναι 1971).

Ἐν τῷ μεταξύ, χωρίς κἄν νὰ τό ὑποπτευώμεθα, ἀλλάζουν οἱ σχετικές πεποιθήσεις τῶν βορείων γειτόνων μας καὶ ἀκούγονται ἤδη οἱ ἐπιστημονικά στηριγμένοι ἰσχυρισμοί, ὅτι καὶ βορείω τῶν συνόρων μας (μέχρι περίπου τῆς γνωστῆς στοὺς εἰδικοὺς «γραμμῆς ΓΙΡΕΚΕΚ») ἔχουν παραμείνει φυλετικά καὶ αὐτόχθονες οἱπλῆθυσμοί. Πρόκειται διά τοὺς βορείους γειτόνους μας, ποὺ διατήρησαν ὡς γνωστόν, ἤθη καὶ ἰπολιτιστικά στοιχεῖα(μουσική, ἐνδυμασία, μῦθον κλπ.) ἀλλάζοντας μόνον τὴν γλῶσσα τους (πράγμα συνηθισμένο καὶ εὐεξήγητο). Φαίνεται λοιπόν, ὅτι ἐν ἔτει 1972 οἱ πεποιθήσεις καὶ διαισθήσεις τοῦ Μακεδόνος Ἀντώνη Κεραμόπουλου ἔχουν θριαμβεύσει σ' ὅλη τους τὴν γραμμή! Καὶ αὐτὴ μέν εἶναι ἡ ἐξέλιξη τῶν Ἐθνολογικῶν Ἐπιστημονικῶν δεδομένων.

Εἰς τό ἐσωτερικό ὅμως μέτωπο τό «σύμπλεγμα Φαλμεράϋερ» (σύμπλεγμα κατωτερότητος) φαίνεται ὅτι εἶναι τόσον ἰσχυρό ὥστε:

1. Οἱ περί «Σλαυϊκῶν ἐγκαταστάσεων» ἀναφορές τῶνσχολικῶν μας βιβλίων (ἀπό τοῦ Δημοτικοῦ μέχρι τοῦ Πανεπιστημίου) νά παραμένουν τῆς μορφῆς τοῦ «ναί μέν, ἀλλά ἡ ἀφαιμοιωτική ἰκανότης τῆς φυλῆς μας...» κλπ.

2. Οἱ σχετικές ἀναφορές ἀκόμα καὶ τῆς μέ τόσους διατυμπανισμοὺς ἐκδοθείσης «Ἱστορίας τοῦ Ἑλληνικοῦ Ἔθνους» ν' ἀποδεικνύουν τὴν ἐπί τοῦθέματος ἀβεβαιότητα πολλῶν κορυφαίων μας ἐπιστημόνων.

3. Νὰ συνεχίζουν παραμένοντα καὶ εἰς τάς νέας νεωτέρας ἐκδόσεις τῶν σοβαρωτέρων ξένων ἐγκυκλοπαιδιῶν τὰ περὶ Σλαυϊκῶν κλπ. ἐπιμιξιῶν κατά τοὺς Βυζαντινοὺς αἰῶνες.

4. Νὰ παρουσιάζωνται χωρίς ἐπιφύλαξιν ἀπό κυρίουςτῆς ὑφῆς τοῦ κ. Χόλντεν τόσον γραφικαί ἀπόψεις περὶ τῶν Ἑλλήνων καὶ τῆς χώρας μας,χωρίς ἄμεση ἀντίδραση τῶν ἁρμοδίων κρατικῶν ὑπαλλήλων καὶ ὑπηρεσιῶν.

5. Νὰ ἀντιδρᾶ ὑπό τήνἐπήρρειαν τοῦ ὀλεθρίου «συμπλέγματος» χλιαρά ἡ Ἑλληνική διπλωματία σέ «ἐπί ἐπιστημονικῶν στοιχείων βασισμένες «διπλωματικές πιέσεις (π.χ. αἱματολογικές ἔρευνες Βρεταννῶν εἰς Κύπρον τό 1954).

6. Νὰ ἀποσιωπᾶται ἀπό πολλοὺς ἁρμοδίους τό ἔργον τοῦ μοναδικοῦ δυστυχῶς ὑπάρχοντος ἐσήμερα Ἕλληνος ἀνθρωπολόγου (ἡ ἕδρα τῆς Ἀνθρωπολογίας χηρεύει ἀπό τό 1959!) διά λόγους, καθώς προσωπικά πιστεύω, «Ἐπιστημονικοῦ ἐγωϊσμοῦ» (ἤτοι μετατοπίσεως προβαδίσματος, κύρους, ἁρμοδιοτήτων κλπ.

Πιστεύω λοιπόν ὅτι πρίν ὑψώσωμε ὡς πολῖτες καὶ κράτος φωνὴ διαμαρτυρίας σέπερίπτώσεις ποὺ θίγεταιτό Ἐθνικό μας φιλότιμο, θὰ πρέπει νὰ τακτοποιήσωμε τό ἐσωτερικό μας μέτωπο, ὥστε νὰ διακρίνη τὴν φωνή μας ἡ αὐτοπεποίθηση. Ἐπειδὴ δέν νομίζω ὅτι, ἡ ἀνακαίνηση παρομοίων θεμάτων, ἀπό ὅση ὀξύτητα ἄν ἀκολουθηθῆ, θ' ἀποβῆ τελικά ὑπέρ τῆς Ἐθνικῆς μας ὑποστάσεως σᾶς παρακαλῶ ὅπως μοῦ ἐπιτρέψετε ν' ἀπασχολήσω σχετικά καὶ πάλιν τίς στῆλες σας.

Μετά τιμῆς
Κ. ΔΗΜΗΤΡΟΠΟΥΛΟΣ
Χαριλάου Τρικούπη 26 Ἀθῆναι

ΗΜΕΡΗΣΙΟ ΠΡΟΓΡΑΜΜΑ ΤΟΥΡΙΣΤΑΣ ΗΡΑΚΛΕΙΟΥ

ΠΕΜΠΤΗ
6.30 Προσευχὴ
6.40 Πρωϊνὴ μουσική
7.00 Ραδιοφωνικὴ ἐφημερίς
7.30 Εἰδήσεις ἀπ' ὅλη τὴν Κρήτη
8.00 Σύντομον δελτίον εἰδήσεων
8.05 Χρήσιμες πληροφορίες
9.00 Ἕλληνες τραγουδισταί
9.15 Καλημέρα παιδάκια
9.30 Ἡ πυργοδέσποινα τῆς κουζίνας
9.35 Ξένη μουσικὴ
9.45 Μεῖνε κοντά μου ἀγαπημένη
10.00 Σύντομον δελτίον εἰδήσεων
10.05 Ἱστορίες μέ δόσεις
10.10 Μελωδίες μιᾶς ἡμέρας
10.30 Δυό ἀγάπες μιά ζωὴ
10.45 Δημοτικά τραγούδια
11.00 Ἡ σύγχρονη γυναίκα
11.15 Τό σπίτι τῶν ἀνέμων
11.30 Ἐλαφρά λαϊκά τραγούδια
11.45 Ἕνα κορίτσι ἀλλοιώτικο ἀπ' τ' ἄλλα
12.00 Σύντομον δελτίον εἰδήσεων
12.05 Ἐκπομπὴ ΣΕΠ —ΣΕΟ
12.15 Κρητικό μεσημέρι
12.30 Ἐκπομπὴ Ἀνωτέρας Διοικήσεως Χωροφυλακῆς Κρήτης
13.00 Δελτίον εἰδήσεων
13.10 Λαϊκές ἐπιτυχίες
13.40 Ἀκοῦτε καὶ σημειώνετε
14.30 Ραδιοφωνικὴ ἐφημερίς
14.50 Σχόλιον
14.55 Ἡ ἐνημέρωσις τῶν ξένων μας
15.00 Διακοπὴ

ΕΣΠΕΡΙΝΗ ΕΚΠΟΜΠΗ
16.45 Ἔναρξις τραγούδια τοῦ νησιοῦ μας
17.00 Ἡ ἐμπορικὴ μας ναυτιλία
17.15 Δημοτικὴ μουσικὴ καὶ τραγούδια
17.30 Ἀπό τὴν Ἑλληνικὴ μυθολογία
18.00 Εἰδήσεις ἀπ' ὅλη τὴν Κρήτη
18.15 Κάτι γιά ὅλους
18.55 Δελτίον ἐνημερώσεως περὶ παιδείας
19.00 Λαϊκά τραγούδια
19.30 Ἐπικαιρότητες
20.00 Μουσικὴ κωμωδία ἀπό τό Μπροντγουαίη
20.30 Ἐλευθέρα συζήτησις
21.00 Δελτίον εἰδήσεων — Δελτίον προγνώσεως καιροῦ
21.15 Τσιγγάνικες μελωδίες
21.30 Μουσικοί παλμοί
22.10 Πνευματικὴ Ἑλλάδα
22.30 Φοιτητικοί παλμοί
23.00 Δελτίον εἰδήσεων
23.15 Ἡ ἐνημέρωσις τῶν ξένων μας
23.20 Ἀπαλές μελωδίες
23.30 Λογοτεχνικές σελίδες
23.50 Χορευτικὴ μουσικὴ καὶ ταγούδια
24.00 Ἐθνικός Ὕμνος

Ο ΝΕΥΡΟΧΕΙΡΟΥΡΓΟΣ ΜΑΝΟΥΣΑΚΗΣ ΜΙΧ.

Δέχεται εἰς τό ἰατρεῖον του Γερ. Παρδάλη 4 ἔναντι Ἁγ. Μηνᾶ (πρώην ἰατρεῖον Παπαϊωάννου) 8—9 π.μ. καὶ 5—8 μ.μ. ἐκτός Σαββάτου ὡς καί ἐπί συνεντεύξει.

Τηλ. 220.769

"Ενα ἔργο μεγάλο

ΠΡΟΣΚΥΝΗΜΑ ΣΩΤΗΡΟΣ ΧΡΙΣΤΟΥ ΡΟΥΣΤΙΚΩΝ

Μέ ὅλη τὴν ἐκκλησιαστικὴ λαμπρότητα ἔγινε ἡ ἑορτὴ τῆς θείας Μεταμορφώσεως τοῦ Σωτῆρος εἰς τό Ἱερόν προσκύνημα τῆς γεροντίσσης Στυλιανῆς Τσαγκαράκη στὰ ΡούστικαΡε θύμνης.

Ἡ ὁλοκλήρωση τοῦ Ἱεροῦ Ναοῦ, ἡ λιτότης καὶ ἡ αἰσθητικὴ γραμμὴ τῶν οἰκοδομημάτων τοῦ γύρω ἀπό τόν Ἱ. Ναόν χώρου, ἡ καλαισθητικὴδιαμόρφωσις τοῦ περιβόλου, ὁ ὡραῖος νυκτερινός φωτισμός, ἡ φυσικὴ ὡραιότης τοῦ περιβάλλοντος μέ τά πλατάνια καὶ τὰ κελαριστά νερά καλωσωρίζουν τόν προσκυνητὴ προδιαθέτοντάς τον γιά μιά θεία ἀνάταση τῆς ψυχῆς.

Πολὺ περισσότερο μάλιστα ὅταν σκεφθῆ κανείς ὅτι τό ἔργο τοῦτο εἶναι προσωπικός μόχθος μιᾶς μεγάλης καὶ εὐγενικῆς χριστιανικῆς ψυχῆς, τῆς γνωστῆς γιά τήν ἐλεήμονα καὶ φωτισμένη δραστηριότητά της, τῆς γεροντίσσης Στυλιανῆς Τσαγκαράκη ποὺ σὰν λαμπάδα ἀναλίσκεται γιά τόν συνάνθρωπο, μέ τήν σοφία καὶ μέ τό μεγάλο χάρισμα ποὺ ὁ Θεός τῆς ἔδωκε καὶ μέ τὴν δύναμη τοῦ Τιμίου Σταυροῦ ποὺ πάντα ἄξια χειρίζονται τὰ μητρικά χέρια της.

Περισσότεροι ἀπό μιάμισι χιλιάδες ἄρρωστοι ἢ θεραπευμένοι, ὅλοι εὐγνώμονες προσκυνηταί ἐδοκιμάσαμε ἐφέτος τὴν μεγαλύτερη χαρά γιά τό ὁλοκληρωμένο ἔργο ποὺ ἀντικρύσαμε — ἕνα ἔργο, βαθὺ ὄνειρο καὶ προσπαθειῶν 40 χρόνων, καρπός πόνων καὶ δοκιμασιῶν.

Τό προσκύνημα ἔχει τὴν σφραγίδα μιᾶς βαθιᾶς ἐκκλησιαστικῆς πνοῆς καὶ σὰν ἔργο ἀλλά καὶ σὰν ἑορταστικὴ ἐκδήλωση. Ὁ ἑσπερινός ἡ Ἱ. Παράκλησις, τό Ἅγιον Εὐχέλαιον, ἡ συνεχής Ἱ. Ἐξομολόγησις μέχρι πρωΐας, οἱ ἀγρυπνίες καὶ ψαλμωδίες τῶν πιστῶν, ἡ πρωϊνὴ θεία Λειτουργία καὶ ἡ θεία Μετάληψις ἀποτελοῦν πηγὴν χάριτος καὶ Ἁγιασμοῦ στ' ς ψυχές μας.

Ἀλλά καὶ ἡ ἀνθρώπινη πλευρά, ζεστή, φιλόξενη, σωστόάγκάλιασμα ἀγάπης ἡ διοργανώτρια τοῦ προσκυνήματος γερόντισσα Στυλιανὴ Τσαγκαράκη φιλοξενεῖ καὶπεριποιεῖται τοὺς πάντας ἀπό τό γλυκό μέ τόν καφέ, μέχρι τόν ὕπνο καὶ τὴν πλούσια καὶ φιλόξενη τράπεζά της.

Γι ἀόλ' αὐτά ποὺ ἀποτελοῦν τιμὴ γιά τόν τόπο ἐκεῖνο ἀλλά καὶ γιά μᾶς τοὺς προσκυνητάς θεία ἐμπειρία, εὐχαριστοῦμε βαθύτατα τὴν σεβαστή μας γερόντισσα καὶ εἴθε ὁ Θεός νὰ τῆς δίδη ζωὴ γιά νά μᾶς ἀναπαύη ψυχικά.

ΑΝΔΡΕΑΣ ΜΥΓΙΑΚΗΣ
ὁδός Μάχης Κρήτης
Ἡράκλειον

ΜΝΗΜΟΣΥΝΟΝ

Τελοῦμεν τὴν Κυριακὴν 13ην Αὐγούστου καὶ ὥραν 8.30 ἐν τῷ ἱερῷ ναῷ Ἁγίας Ἀγάπης Δροσιᾶς Ρεθύμνου ἐτήσιον μνημόσυνον ὑπὲρ ἀναπαύσεως τῆς ψυχῆς τῆς προσφιλοῦς μας συζύγου, μητρός καί μάμμης

ΑΓΑΠΗΣ ΔΗΜ. ΚΟΝΤΟΓΙΑΝΝΗ

καί παρακαλοῦμεν τοὺς τιμῶντας τὴν μνήμην της ὅπως παρευρεθοῦν.

Ὁ σύζυγος: Δημήτριος Κοντογιάννης
Τὰ τέκνα: Ἀλέκος καί Ἄννα Κοντογιάννη, Πέτρος καί Χαρὰ Κοντογιάννη, Ἰωάννης καί Μαρία Παγκάλου, Βασίλειος καί Εἰρήνη Φλουρῆ.
Οἱ ἔγγονοί
Οἱ λοιποί συγγενεῖς

ΖΗΤΟΥΝΤΑΙ τεχνίτες μαρμαράδες τοποθέτες καί κόφτες διὰ τὸ ἐργοστάσιον Μαρμάρων ΕΜΜΑΝ. Γ. ΚΑΡΓΑΚΗ εἰς Μοίρες. Πληρ. τηλ. Μοιρῶν 22288.

ΚΛΙΝΙΚΗ ΜΕΓΑΛΟΧΑΡΗ
Ζητοῦνται ἀδελφαὶ Νοσοκόμοι. Μισθός 1.800 δρχ. τηλ. 283480.

Σινέ ΑΜΟΡΕ
Στάσις Νέας Ἁλικαρνασσοῦ
Σήμερον
Ο ΧΑΜΕΝΟΣ ΑΝΘΡΩΠΟΣ
Σίντνεϋ Πουατιέ Τζοάννα Σίμκονς

ΝΙΚΟΣ ΠΕΤΑΛΑΣ
10, ὁδός Ἀλμυροῦ τηλ. 288007
Ἀναρρώσας συνεχίζει τάς διακοπείσας παραδόσεις ἰδιαιτέρων μαθητῶν Ἀγγλικῆς, Γαλλικῆς, Ἰταλικῆς καί Γερμανικῆς, τάς ὁποίας διδάσκει ἐπί 18 ἔτη εἰς Ἡράκλειον. Δίδει μαθήματα ἐμπορικῆς ἀλληλογραφίας αὐτῶν τῶν γλωσσῶν καί κάμει μεταφράσεις.

ΤΗΛΕΟΡΑΣΕΙΣ
LEWE-OPTA Γερμανίας
TELEFUGEN »
GRAETZ »
PHILCO FORD Ἀμερικῆς
PHILIPS
ZANUSSI
ΚΑΤΑΣΤΗΜΑΤΑ
ΖΑΧΑΡΙΟΥΔΑΚΗ - ΣΚΟΥΛΗΚΑΡΗ
Ὁδός 1821 ἀρ. 57 Τηλ. 283-223

Σινέ ΣΤΑΔΙΟΝ
(Χανιώπορτα) Ἄνωθεν Γυμναστηρίου
Σήμερον
ΜΑΚΡΥΚΩΣΤΑΙΟΙ ΚΑΙ ΚΟΝΤΟΓΙΩΡΓΗΔΕΣ

ΜΑΡΙΝΑ
ΣΗΜΕΡΟΝ
ΠΙΣΩ ΜΟΥ Σ' ΕΧΩ ΣΑΤΑΝΑ
Λ. Κωνσταντάρας Μάρω Κοντοῦ

Σινὲ ΑΙΓΛΗ
Ἀκαδημίας καὶ Θερίσου Γωνία Τηλ. 286618
ΣΗΜΕΡΟΝ
ΟΙ 2 ΤΡΟΧΟΝΟΜΟΙ
Φράνκο Φράνκι Τσίτσιο Ἰνγκράτσια

ΚΡΟΝΟΣ
Σήμερον Θερινός
ΕΚΔΙΚΗΣΗ ΓΙΑ ΤΗΝ ΑΓΑΠΗ ΜΑΣ
Ἔγχρωμον Α' προβολή στό Ἡράκλειον

Χειμερινὸς ΟΡΦΕΥΣ Θερινὸς
Τηλ. 281777
Σήμερον
ΤΑ 10 ΕΠΙΚΗΡΥΓΜΕΝΑ ΚΑΘΑΡΜΑΤΑ
Φρέντ Μπέϊρ — Ἔφη Μαράντη

Σινὲ Ν. ΡΙΒΟΛΙ
Πλατεῖα Ἁγ. Βαρβάρας γήπεδον ΟΦΗ
ΣΗΜΕΡΟΝ
Η ΘΥΣΙΑ ΜΙΑΣ ΓΥΝΑΙΚΑΣ
Θάνος Λειβαδίτης Καίτη Παπανίκα

Σινὲ ΗΡΟΔΟΤΟΣ
Μέσα Ἁλικαρνασσός Τηλ. 288630
Σήμερον
ΕΝΑΣ ΒΕΓΓΟΣ ΓΙΑ ΟΛΕΣ ΤΙΣ ΔΟΥΛΕΙΕΣ
Θ, Βέγγος Αἰμ. Ὑψηλάντη

"ΗΛΕΚΤΡΑ"
Τηλ. 282-660
Σήμερον
Η ΚΟΜΗΣΣΑ ΤΗΣ ΚΕΡΚΥΡΑΣ
Ἀλέκος Ἀλεξανδράκης Ρένα Βλαχοπούλου

Ἐργοστάσιον Ἐπιπ

Η ΕΚΔΡΟΜΗ ΤΟΥ Π.Σ.Π.Σ.Α.Τ.

'Από τήν Κρήτη πρὸς τὸν 'Ελληνικό βορρᾶ

Τῆς κ. Λιλῆς 'Αναστασάκη

5ον

'Αλλὰ καιρὸς ν' ἀφήσωμε τό θεωρεῖο μὲ τὴ θαυμάσια θέα καί ἀφοῦ κλείσωμε στὸ νοῦ καί στὴν καρδιά μας τίς ἐντυπώσεις μας, μαζί μὲ τὴ θρησκευτικὴ ἀνάταση ποὺ νιώσαμε ἐδῶ ψηλά, ἄς προχωρήσωμε πρός τό 'Επταπύργιο. Τὸ Βυζαντινό αὐτὸ φρούριο ποὺ κτίστηκε ἐπί Θεοδοσίου τοῦ Α' τοῦ Μεγάλου κατὰ τὰ τέλη τοῦ 4ου αἰῶνος ἦταν κατ' ἀρχὰς Πενταπύργιο. Πλαισιωμένο ἀπό τό καταπράσινο βουνό «Χορ

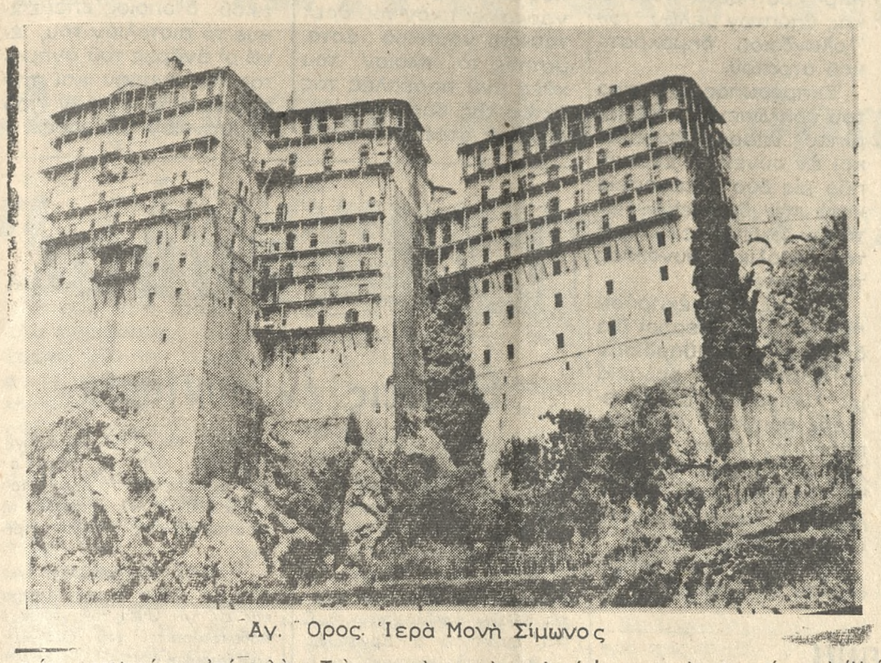

Αγ. Ὄρος. 'Ιερὰ Μονὴ Σίμωνος

τιάτη» στεφανώνει ἀπό ψηλὰ τὴν πόλη ποὺ τόσες φορὲς στὸ παρελθόν ἐπρωστάτευσε. Περνάμε τὴν πόλη του καί βρισκόμαστε στὸν ἐσωτερικό του χῶρο ὅπου γίνονται ἔργα συντηρήσεως καί ἐξωραϊσμοῦ. Τὸ ἐσωτερικό του κατοικεῖται ἀπό πολλὲς οἰκογένειες. Κατὰ τὴν Τουρκοκρατία ἐχρησιμοποιήθη ὡς φυλακὴ βαρυποινιτῶν καί τόπον ἐκτελέσεως. Τώρα εἶναι τόπος ἐπισκέψεως τῶν τουριστῶν, 'Ελλήνων καί ξένων.

Τὸ ποῦλμαν μας καί πάλι ἐλίσσεται στὸν δύσκολο κατηφορικὸ δρόμο, ποὺ σὲ κάθε στροφὴ μᾶς παρουσιάζει ὅλο καί κάποια νέα εἰκόνα. Πέρα, πρός τ' ἀριστερὰ τό πράσινο φόντο τοῦ δάσους Σέϊχ Σοῦ. 'Αφήνομε πίσω τό Νοσοκομεῖο καί ἄλλα δημόσια ἢ ἰδιωτικὰ ἀξιόλογα κτίσματα καί συνεχίζομε τὴν περιήγηση στὴν πόλη. Σειρὰ ἔχει τώρα ὁ περίφημος Λευκός Πύργος, κυκλικός ὕψους 32 μ. καί διαμέτρου 10 μ. Κτίστηκε ἀπό τοὺς Βενετοὺς ὡς παράκτιο, φρούριο καί μετεβλήθη ἀπό τοὺς Τούρκους σὲ φρικτὴ φυλακή. Τώρα στὴν κορυφή του κυματίζει ἡ ἑλληνικὴ σημαία καί στὸ ψηλὸ διάζωμά του τό τουριστικό κέντρο δίδει τὴν εὐκαιρία στὸν ἐπισκέπτη νὰ θαυμάση τὴ γύρω περιοχή. 'Η ἀνάβαση μὲ τὰ 89 σκαλοπάτια καί τὰ μεταξύ τους ἐπικλινῆ πλατύσκαλα, δὲν εἶναι τόσον κοπιαστικὴ ὅσον ἐφανταζόμεθα. 'Ανεβαίνομε ὑπομονητικὰ ἐνῶ στὴ φαντασία μας, στὴ σκέψη μας, κυριαρχοῦν τ' ἀφρικτὰ μυστικὰ ποὺκλεινε ἄλλοτε τὸ κυκλικό αὐτὸ φρούριο. Ὅσο γιὰ τόν μικρό κόπο ποὺ καταβάλαμε ἀπόζημιωθήκαμε ἀπόλυτα ἀπὸ τὸ πανόραμα ποὺ ἀντικρύσαμε ἀπό τό ὕψος του. 'Η Θεσ)νίκη λουσμένη στὰ πλούσια, πολύχρωμα φῶτα. Καὶ ἡ μέρα τελειώνει μὲ τὸν περίπατο στὰ πάρκα καί τόν ζωολογικὸ κῆπο καθώς καί στὴν παραλιακὴ λεωφόρο. Καὶ τώρα εἶμαι ὑπόχρεωμένη νὰ ἀναφέρω πόσο αἰσθητὴ ἦταν κατὰ τίς τρεῖς πρῶτες μέρες ἡ ἀπουσία τοῦ πατρός Θεοδώρου ἀπό τὴ συντροφιά μας. 'Ανωτέρα βία τὸν ἠνάγκασε νὰ παραμείνη στὸ 'Ηράκλειο δυὸ μέρες ὑποχρεωμένος νὰ ἐκτελέση καί ἄλλα σπουδαῖα καθήκοντα. Στερηθήκαμε ἰδιαίτερα μέσα στὴ Θεσ)νίκη τὴν ἐμπιστατωμένη ξενάγησή του. Τὴν τρίτη μέρα πῆρε τὸ ἀεροπλάνο καί ἦλθε νὰ μᾶς βρῆ. Εἶναι εὐνόητη ἡ εὐχαρίστησίς μας ὅταν τὸν εἴδαμε ἀνάμεσά μας. Ξαναβρήκαμε τόν πνευματικό μας ἡγέτη, στὸν ὁποῖο χρεωστοῦμε τόσα πολλά.

Μὲ τὸ γλυκοχάραμα τῆς ἑπομένης βρισκόμαστε στὸ πόδι γιὰ τὴν ἐξόρμηση πρὸς τὴ Χαλκιδική. Ξεκούραστοι κεφάτοι, ἀπολαμβάνομε τὴν πρωϊνὴ δροσιά, καθώς τὸ πλοῦλμαν τρέχει στὰ περίχωρα τῆς Θεσ)νίκης ποὺ χαρακτηρίζονται ἀπὸ πρόοδο καί πολιτισμό.

Τὸ ζωογόνο ἀεράκι τοῦ βουνοῦ μᾶς δίδει περισσότερο κέφι. 'Αντιλαλεῖ τὸ ποῦλμαν ἀπὸ γέλια. Οἱ ἀστεῖες διηγήσεις καί τὰ ἔξυπνα ἀνέκδοτα δίδουν καί παίρνουν. Μὰ καὶ ἡ φύσις ποὺ ξυπνᾶ αὐτὴ τὴν ὥρα συμβάλλει στὴν καλὴ αὐτὴ διάθεσή μας. Τὰ παντός εἴδους πτερωτὰ μᾶς χαιρετοῦν στὸ πέρασμά μας μὲ χαρούμενα ξεφωνητά. Οἱ χελῶνες καί τὰ ἄλλα νυκτόβια γυρίζουν ξαγρυπνισμένα στὴ φωλιά τους. Μιὰ τέτοια γίνεται λεία μας καί μᾶς ἀπασχολεῖ γιὰ λίγο μὲ τὴν πολύχρωμη ὀμορφιά της Τὰ κοπάδια, ποὺ ἀφθονοῦν ἐδῶ, ξ-χύνονται πρός τό βουνό μὲ τὴ γλυκειά συνοδεία τῶν κουδουνιῶν τους, ἐνῶ ὁ ἥλιος προβάλλει δειλά, χαρίζοντας τὴ χρυσὴ του ἀνταύγεια στὴν πρωϊνὴ εἰκόνα τοῦ μεγάλου ζωγράφου, τῆς φύσεως!

'Ο Πολύγυρος εἶναι ὁ πρῶτος σταθμός τῆς σημερινῆς μας πορείας πρωτεύουσα τοῦ Ν. Χαλκιδικῆς. Εἶναι μιὰ γραφική, πολὺ συμπαθητικὴ μικρὴ πόλις, ποὺ διατηρεῖ ἀκόμη ζωηρὸ τὸ χωριάτικο χρῶμα, ὡς γεωργικὴ ποὺ εἶναι. Μιὰ σειρὰ βρῦσες στὴν κάτω πλατεῖα της μέ τὰ θεόρατα πλατάνια, τῆς δίδουν μιὰ χαρακτηριστικὴ ὀμορφιά καί δροσιὰ καθώς καί τό ὄνομα τῆς τοποθεσίας «ἑξ βρῦσες». Στὸ μοναδικὸ ἴσως κέντρο τοῦ Πολυγύρου παίρνομε τό πρωϊνό μας μὲ παχὺ καί νόστιμο γάλα ποὺ δυστυχῶς ἀργότερα ... βγῆκε ἀπό τὴ μύτη τῶν περισσοτέρων!

(Συνεχίζεται)

Κέντρον ΑΛΣΟΣ

Μεγάλαι ἐπιτυχίαι σημειώνονται κάθε βράδυ εἰς τὸ κέντρον μας μὲ τὸ συγκρότημα τῆς Κρητικῆς Μουσικῆς

ΛΕΩΝΙΔΑ ΚΛΑΔΟΥ

Ποὺ γιὰ εὐχαρίστηση τοῦ κοινοῦ θὰ συνεχίση μέχρι τέλους τῆς 'Εβδομάδος.

Δεχόμεθα τραπέζια ἐπὶ παραγγελία

Κέντρον ΑΛΣΟΣ Τηλ. 288311

Εἰδοποιοῦνται οἱ κάτοχοι αὐτοκινήτων NISSAN — DATSUN, ὅτι ἀφίκετο ἐξ 'Αθηνῶν εἰδικός τεχνικός καί παρακαλοῦνται ὅπως προσκομίσωσι ταῦτα πρός 'Επιθεώρησιν.

Πληροφορίαι: 'Αντιπροσωπεία Ν. 'Ηρακλείου: ΜΑΝΙΟΥΔΑΚΗ. Τηλέφ. 285802—281847

ΑΤΜΟΠΛΟΙΑ

Κ. ΕΥΘΥΜΙΑΔΗ

τά ΦΕΡΡΥ-ΜΠΩΤ

ΜΙΝΩΣ-ΣΟΦΙΑ

Καθημεριναὶ ἀναχωρήσεις τὴν 6.30 μ.μ.

ΥΠΕΡΩΚΕΑΝΕΙΟΝ ΛΙΝΔΟΣ

'Αναχώρησις σήμερον 9.30 μ.μ.

Πληροφορίαι καὶ κρατήσεις θέσεων 286450 —286550 — 282706

Τηλέφωνα διευθύνσεως 283777 — 286388

ΜΙΧ. ΣΦΑΚΑΚΗΣ ΜΑΙΕΥΤΗΡ — ΧΕΙΡΟΥΡΓΟΣ — ΓΥΝΑΙΚΟΛΟΓΟΣ

Δέχεται εἰς τό Ἰατρεῖον του ἐν 'Αθήναις ἐπὶ τῆς ὁδοῦ 'Αθληπιοῦ 7 τηλ. 617149.

ΖΗΤΟΥΝΤΑΙ

ΖΗΤΕΙΤΑΙ δεσποινίς γιὰ τό φωτογραφεῖον Γώγου Χουστουλάκη ἔναντι Α' Ταμείου.

ΖΗΤΕΙΤΑΙ δεσποινίς ὁμιλοῦσα ἀνέτως τὴν 'Αγγλικὴν ἢ Γερμανικὴν, παρά κεντρικοῦ κοσμηματοπωλείου. Τηλέφωνον 283-838.

ΟΔΗΓΟΣ πεπειραμένος κάτοχος διπλώματος Γ' Κατη.ορίας ζητεῖ ἀνάλογον ἐργασίαν. Πληροφορίαι τηλ. 286-841 1—5

Η ΜΟΔΙΣΤΑ κυρία ΑΘΑΝΑΣΙΑ ΔΕΛΗΓΙΑΝΝΑΚΗ μετέφερθη εἰς πλατεῖαν Κορνάρου πολυκατοικίαν Μητσοτάκη διαμέρισμα Α)1 τηλ. τό αὐτό 283-614. 1—10

ΖΗΤΟΥΝΤΑΙ πρός ἀγοράν τοῖς μετρητοῖς 3 διαμερίσματα εἰς πολυκατοικίαν ἢ διπλοκατοικία δυναμένη νὰ δεχθῆ καὶ τρίτον δροφον ἀξίας μέχρι ποσοῦ δρχ. 1.200.000. Πληροφορίαι τηλ. 222-163 1—5

ΖΗΤΕΙΤΑΙ πεπειραμένος πτυχιοῦχος ἐργοδηγός δι' οἰκοδομικάς ἐργασίας ἐντός 'Ηρακλείου. Πληροφορίαι τηλ. 286-211 6—8 μ.μ. 1—6

ΖΗΤΕΙΤΑΙ οἰκιακὴ βοηθός διά τριμελῆ οἰκογένεια δι' 'Αθήνας καὶ ἐνταῦθα κατά τοὺς θερινούς μῆνας. Μισθός ἱκανοποιητικός. Πληροφορίαι τηλ. 282.287.

ΚΑΘΑΡΙΣΤΡΙΑ ζητεῖται διά ἑκπαιδευτήρια Μπουρλῶ του. Αἱ ἐνδιαφερόμεναι ν' ἀπευθύνωνται εἰς τὰ γραφεῖα τῆς Σχολῆς ἀπό 10—11 π.μ. ὥρας καθ' ἑκάστην καὶ ἀπό τῆ 14 ἕως 19ης τρέχοντος.

'Εκ τῆς Σχολῆς

ΖΗΤΕΙΤΑΙ μικρός δι' ἑστιατόριον διά μόνιμον ἐργασίαν. Πληροφορίαι τηλ. 284-338. 1—7

ΖΗΤΕΙΤΑΙ παρά τεχνικοῦ γραφείου σχεδιάστρια πτυχιοῦχος 19—25 ἐτῶν. Πληροφορίαι καθ' ἑκάστην πλήν Τετάρτης ὥρα 18.00—20.30 τηλ. 289-071. 1—6

Καθηγήτρια 'Αγγλικῆς πτυχιοῦχος παραδίδει ἰδιαίτερα μαθήματα καὶ ἐνδιαφέρεται δι' ἀπογευματινὴν ἀπασχόλησιν εἰς 'Ινστιτοῦτο. Πληροφορίαι τηλ. 282-369 καὶ 282-546

ΖΗΤΕΙΤΑΙ μικρὴ βοηθός γιά τουριστικό κατάστημα γνωρίζουσα λίγα 'Αγγλικά. Πληροφορίαι τηλ. 221-230. 1—6

ΖΗΤΟΥΝΤΑΙ 1) Νέα ἀπόφοιτος Οἰκονομικοῦ Γυμνασίου καὶ 2) Νέα διά πλήρη ἀπασχόλησιν διά καθαριότητα γραφείου. Πληροφορίαι τηλ. 287-814

ΖΗΤΕΙΤΑΙ πρός ἀγοράν φορτηγόν μέχρι 1 τόννου μικρυά καρότσα καλαρίστην κατάστασιν. Ἄδεια ἐμπορική. Τηλ. 289-509 1—6

ΚΑΤΑΣΤΗΜΑ ἐπί τῆς ὁδοῦ Δρακοντοπούλου ὄπισθεν «Σταυρωτῆς» κατάλληλον διὰ κομμωτήριον. Πληρ. τηλ. 280264 1—15

ΖΗΤΕΙΤΑΙ οἰκιακὴ βοηθός δι' ὀλιγομελῆ οἰκογένειαν. Μισθός ἱκανοποιητικός Πληρ. τηλ. 220831 1—6

ΖΗΤΕΙΤΑΙ μικρός ἀπό 14-17 ἐτῶν διά φοῦρνο ὥραι ἐργασίας ἀπό 7 π.μ. Πληροφορίαι τηλ. 221739 ὥρες πρωϊνές. 1-6

ΜΑΘΗΜΑΤΙΚΑ ὑπό μαθηματικοῦτελειοφοίτου μέ φροντιστηριακὴν πεῖρα. Τηλ. 282-989. 1—3

ΠΩΛΟΥΝΤΑΙ

ΠΩΛΟΥΝΤΑΙ οἰκόπεδα εἰς 'Αγίαν Πελαγίαν. Πληροφορίαι κ. 'Ελένην Βασιλογαμβράκη ὁδός Μαρογιώργη 28 (πλησίον ἐφημερίδος ΠΑΤΡΙΣ)

ΠΩΛΟΥΝΤΑΙ Οἰκόπεδα ἐντός οἰκοπεδικῆς ζώνης. Πληροφ. τηλ. 285-480.

ΠΩΛΟΥΝΤΑΙ ξυλουργικά μηχανήματα εἰς ἀρίστην κατάστασιν σχεδόν καινουργῆ. Πληροφορίαι τηλ. 286-554.

ΖΗΤΕΙΤΑΙ νέος διά κατάστημα. Πληροφορίαι τηλέφ. 282-595. 1—6

ΠΩΛΕΙΤΑΙ δίκυκλος μοτοσυκλέττα ΧΟΡΕΞ εἰς καλήν κατάστασιν καὶ εἰς τιμὴν εὐκαιρίας. Πληροφορία ιτηλ. 283-751 καὶ 283-966.

ΠΩΛΕΙΤΑΙ αὐτοκίνητον ΜΟΣΚΒΙΤΣ μοντέλο 1967 μέ πολλά ἔξτρα ἀντί λογικῆς τιμῆς. Γίνεται τό ἤμισυ σέ εὐκολίες. Τηλέφωνον 288.684 καὶ 220-027 κ. Παντελῆς.

ΑΝΤΡΕ ΚΛΑΡΙΣ

ΤΟ ΚΡΥΣΤΑΛΛΙΝΟ ΜΑΤΙ

115ον

'Ο Πρασβίλ ἀπεκρίθη:

—Σᾶς εὐχαριστοῦμε κύριε διά τάς ἐξηγήσεις ποὺ μᾶς ἐδώσατε. Θὰ ξαναμιλήσουμε ὅταν θάρθη ἡ ὥρα.

Καὶ ἀποτεινόμενος πρός τοὺς παρακαθημένους εἶπε:

—Μοῦ φαίνεται κύριοι ὅτι εἶναι ὥρα νὰ διαλύσουμε τὴν συνοδεία τροφιά μας. Δέν ἔχουμε τίποτε ἄλλο νὰ ποῦμε.

'Εσηκώθησαν ὅλοι ἐκτός τοῦ Ντυμπρέκ ὁ ὁποῖος ἐφαίνετο σάν κεραυνωμένος ἀπό αὐτά ποὺ ἔμαθε.

'Ο Πρασβίλ τοὺς ἀπεχαιρέτησεν ἕνα-ἕνα. Τὴν στιγμὴν ποὺ ἐχαιρετοῦσε τόν Βορενγκλάδ τοῦ εἶπε χαμηλοφώνως.

—Βορενγκλάδ παίζει ἕνα πολὺ ἐπικίνδυνο παιγνίδι.

—Καὶ γιατί φίλε μου;

—Θὰ ἔλθω κατόπιν εἰς τό σπίτι σου καὶ θὰ τά ποῦμε.

'Ενῶ ἀπεμακρύνοντο οἱ δύο τους, ὁ ἡλικιωμένος κύριος ἐπλησίασε τόν Ντυμπρέκ ποὺ ἐκάθητο ἀκίνητος στὴν θέσι του. 'Ητο τόσον ἀπογοητευμένος καὶ τόσον ἀπελπισμένος ὥστε δέν εἶχε τὴν δύναμιν νὰ σηκωθῆ.

—Τί ἔπαθες Ντυμπρέκ; τόν ἠρώτησε. Κοιμᾶσαι ἀκόμη; Δέν μπορεῖς νὰ σταθῆς στά πόδια σου; Βλέπω διαρκεῖ ἡ ζάλη ἀπό τό χλωροφόρμιον.

'Ο Ντυμπρέκ ἔδωσε μιάγροθιά ἀπάνω στό τραπέζι καὶ ἔτριξε τά δόντια του.

—Ἄδικα τρίζεις τὰ δόντια σου, Ντυμπρέκ δέν σέ φοβᾶται κανένας.

'Οπωσδήποτε βλέπω ὅτι μέ ἀνεγνώρισες. Μάλιστα μάλιστα κύριε βουλευτά ἐγὼ εἶμαι ὁ κ. Νικόλ, ὁ Ζάν Λατοὺρ ὅπως ἀγαπᾶς. Θυμᾶσαι ὅταν πρό πολλῶν μηνῶν ὅταν ἤρθα νὰ σοῦ ζητήσω σπίτι σου, στὴν ὁδόν Λαμαρτίνου νὰ ὑποστηρίξης τὴν ὑπόθεση τοῦ Τζίμυ; τό θυμᾶσαι; Λέγε;

'Ο Ντυμπρέκ ἐκίνησε τό κεφάλι χωρίς νὰ προφέρη λέξιν.

'Εκείνη τὴν ἡμέρα θυμᾶσαι; σοῦ εἶχα πῆ: Ντυμπρέκ ἀποφάσισε νὰ καταθέσης τά ὅπλα. Σῶσε τόν Τζίμυ ἀπό τήν ἀγχόνη καὶ θὰ σέ ἀφήνω ἥσυχον. 'Αλλοιῶς θὰ σοῦ πάρω τόν κατάλογον τῶν εἴκοσι ἑπτάκαι θὰ καταστραφῆς.

—Κι ἐγὼ τί σοῦ εἶπα;

—Ξέχασες πολὺ γρήγορα ὄχι μόνον τί εἶπες, ἀλλά καὶ τί ἔκανες. 'Εβασίσθηκες πολὺ στὴν ἐξυπνάδα σου, κ. βουλευτά, ἀλλὰ δέν ἔλαβες ὑπ' ὄψιν σου ὅτι ἔχεις νὰ κάνης μέ τόν Ζάν Λατοὺρ. 'Επειδὴ σ' ἐβοήθησε μερικές φορές ἡ τύχη νά μέ ξευτελίσης ἐνόμισες ὅτι θά κατώρθωνες ἐπί τέλους νὰ μέ ξεπαστρέψης.

—Καλά καλά καὶ τώρα τί θὰ γίνη; ἠρώτησεν ὁ Ντυμπρέκ μέ σβυσμένη φωνή.

(Συνεχίζεται)

ΓΕΩΡΓ. Μ. ΣΤΡΑΤΗΓΑΚΗΣ

Χειρουργός — 'Ορθοπεδικός διδάκτωρ Πανεπιστημίου 'Αθηνῶν.

'Ιατρεῖον Δελημάρκου 4 κάτωθεν ξενοδοχείου 'Ηράκλειον τηλ. 280-812.

Κρητικὴ Βιομηχανία Πλαστικῶν

ΠΛΑΣΤΙΚΑ ΚΡΗΤΗΣ ΕΠΕ

ΦΟΙΝΙΚΙΑ Τηλ. 284.612

ΤΟ ΔΙΑΤΡΗΤΟ ΣΤΑΦΙΔΟΠΛΑΣΤΙΚΟ

τοῦ ἐργοστασίου μας

- ΑΠΟΤΕΛΕΙ τὸ ἰδεωδέστερο πλαστικὸ γιὰ τὸ ἄπλωμα τῆς σταφίδος.
- ΣΤΟΙΧΙΖΕΙ ὅσο σχεδὸν καί τὸ κοινὸ σταφιδόχαρτο (1,70 δρχ. περίπου τὸ τετρ. μέτρο).
- ΧΡΗΜΑΤΟΔΟΤΕΙΤΑΙ ὑπὸ τῆς 'Αγροτικῆς Τραπέζης καί
- ΠΩΛΕΙΤΑΙ, ἐκτός τῶν Συνεταιρισμῶν, καί στὰ κάτωθι καταστήματα τοῦ 'Ηρακλείου:

—ΒΟΓΙΑΤΖΑΚΗ ΣΤΥΛ. Λεωφ. Καλοκαιρινοῦ
—ΓΡΥΛΛΟΥ ΕΛΕΥΘ. ἔναντι 'Αγροτικῆς Τραπέζης
—ΚΟΚΚΟΛΑΚΗ ΑΦΩΝ, Λεωφ. 62 Μαρτύρων
—ΚΟΥΚΟΥΛΑΚΗ — ΜΑΥΡΑΚΗ Λεωφ. Καλοκαιρινοῦ 147
—ΜΑΓΑΡΑΚΗ ΖΑΧ., ὁδός 1821
—ΜΑΜΑΛΑΚΗ ΜΑΤΘ. & ΕΥΑΓΓ. ὁδός Κατεχάκη 14
—ΜΑΥΡΟΓΙΑΝΝΗ ΓΕΩΡΓ. Πλατεῖα 'Αγ. Αἰκατερίνης 7
—ΜΙΖΕΡΑΚΗ ΜΑΡΙΝΟΥ, ὁδός Κόσμων
—ΜΙΖΕΡΑΚΗ ΝΙΚ., ὁδός 1821
—ΠΑΠΑΔΑΚΗ ΑΝΤΩΝ., Λεωφ. 62 Μαρτύρων 8
—ΠΑΝΤΑΛΟΥ ΠΑΝΤ., ὁδός Ἕβανς 77
—ΣΠΥΡΙΔΑΚΗ ΧΡΥΣΟΥΛΑΣ, ἔναντι 'Αγροτικῆς Τραπέζης
—ΣΤΟΥΠΑΚΗ ΜΙΧ., & ΥΙΟΥ, Λεωφ. Καλοκαιρινοῦ 190
—ΤΣΑΛΙΜΗ ΑΦΩΝ ὁδός 'Αγ. Τίτου 16
—ΦΟΥΝΤΑΚΗ ΚΩΝ., ὁδός Κόσμων 25
—ΦΟΥΝΤΑΚΗ ΛΕΩΝ., Λεωφ. Καλοκαιρινοῦ
—ΧΑΛΚΙΑΔΑΚΗ ΧΡΥΣΟΥΛΑΣ, Λεωφ. Καλοκαιρινοῦ 185.

ΕΝΟΙΚΙΑΖΟΝΤΑΙ

ΕΝΟΟΙΚΙΑΖΕΤΑΙ κατάστημα μέ πατάρι καὶ ὑπόγειον καλοριφέρ κάτωθι πολυκατοικίας πλησίον ΟΤΕ. Πληροφορίαι τηλ. 220-454.

ΕΝΟΙΚΙΑΖΟΝΤΑΙ δύο δωμάτια ἐσωτερικὰ διὰ ἐργένην συνεχόμενα. Πληροφορίαι ἐντὸς Βικέλα 13 ἤ τηλ. 283-875

ΕΝΟΙΚΙΑΖΕΤΑΙ διαμέρισμα ἀνεξάρτητον ἐπιπλωμένον κατάλληλον καὶ διά ξένους τηλ. 286-432.

ΕΝΟΙΚΙΑΖΕΤΑΙ καινουργές διαμέρισμα 4 δωματίων μέ ὅλους τοὺς βοηθητικοὺς χώρους καὶ εὐρύχωρον βεράντα ἐπί τῆς ὁδοῦ 'Αρετούσης 4 ὄπισθεν κλινικῆς Πατεράκη. Πληροφορίαι τηλ. 281-240. 1—10

ΕΝΟΙΚΙΑΖΕΤΑΙ κατάστημα ἐπί τῆς ὁδοῦ Καντανολέων 2 ἔναντι κυρίας εἰσόδου Πάρκου Θεοτοκοπούλου καὶ ΟΤΕ. Πληροφορίαι τηλ. 286-634. 1—5

ΕΝΟΙΚΙΑΖΕΤΑΙ οἰκία διόροφος ἐκ 3 ἀνωγείων δύο ἰσογείων κουζίνα λουτροκαμπινέ μέ θερμοσίφωνον καὶ πλυντήριον μέ μεγάλην αὐλὴν κῆπον. Γωνία Λ. 'Ικάρου καὶ Δημοκρίτου Ν. 'Αλικαρνασσός. Πληροφορίαι τηλ. 283-129 καὶ 283-629. 1—6

ΠΩΛΕΙΤΑΙ οἰκόπεδον ἐπί τῆς ὁδοῦ Τρυπητῆς παρά τόν Ι.Ν. 'Αγίου Νεκταρίου Πόρον. Πληροφορίαι Διαμάντω Νηστικάκη Δειλινά τετράγωνον 18 ἀρ. 6. 1—2

ΠΩΛΕΙΤΑΙ εἰς τιμὴν εὐκαιρίας οἰκόπεδον εὑρισκόμενον πρός τό παρόν ἐκτός σχεδίου καὶ ἐντός ζώνης ἐκτάσεως 1052 τ.μ. μέ πρόσοψιν 35 μ. πρός τὴν νέαν λεωφόρον λιμένος κείμενον μεταξὺ τῶν δύο νέων ὑπό κατασκευὴν προβλητῶν ἔμπροσθεν ξενοδοχείου ΠΟΣΕΙΔΩΝ, μέ ἐγκεκριμένην καταλληλότητα ὑπό τοῦ ΕΟΤ δι' ἀνέγερσιν ξενοδοχείου. Πληροφορίαι τηλ. 282-584. 1—6

ΠΩΛΟΥΝΤΑΙ μονοκατοικίαι εἰς ἀρίστας θέσεις καθὼς καὶ διαμερίσματα. Πληροφορίαι τηλ. 283-150. 1—10

ΠΩΛΕΙΤΑΙ οἰκόπεδον 200 τ.μ. εἰς περιοχὴν Πατελλῶν. Πληροφορίαι τηλ. 280-486. 1—5

ΠΩΛΕΙΤΑΙ ὑπόστεγον ΝΤΕΞΙΟΝ κάλυψις 550τμ. μέ στέγαστρον ἐξ ἀλουμινίου. Πληροφορίαι τηλ. 283-400. 1—5

ΠΩΛΕΙΤΑΙ 1) καινουργές ψυγεῖον βιτρίνα Μάρκας Κελβινέϊτορ 2) Αὐτοκίνητον φορτηγόν 500 χλγ καινουργές τύπου "Αϋγκελ Μάρκας 'Αουστίν Πληροφορίαι τηλ. 287-407. 1—6

ΠΩΛΕΙΤΑΙ οἰκόπεδον παραθαλάσσιον εἰς θέσιν ΛΙΝΤΟ ἐκτάσεως 5.500 τ.μ. Πληροφορίαι τηλ. 283-319 1—5

ΕΝΟΙΚΙΑΖΕΤΑΙ ἐξοχικόν μαγαζί μέ ὅλους τοὺς βοηθητικοὺς χώρους πολυτελοῦς κατασκευῆς ἐπί τῆς ὁδοῦ Πατριάρχου Γρηγορίου 13 Μασταμπᾶ. Πληροφορίες τηλ. 289-033.

ΕΝΟΙΚΙΑΖΕΤΑΙ κατάστημα 72 περίπου τ.μ. καινουργές ἐπί τῆς ὁδοῦ Βασιλέως Γεωργίου καὶ Κνωσοῦ κατάλληλον δι' οἱανδήποτε χρῆσιν, καθὼς καὶ ἡμιϋπόγειον 64 τ.μ. Πληροφορίες ἐντός τῆς οἰκίας καί τηλ. 286-056. 1—10

ΕΝΟΙΚΙΑΖΕΤΑΙ εἰς Νεόδμητον οἰκοδομὴν ἀποθήκη ἐμβαδοῦ 820 τ.μ. καὶ ὕψους 5.20 μ. Μπετοσκεπής ἀπολύτως στεγανή μετὰ προαυλίου 500 τ.μ. κατάλληλος καὶ δι' οἱανδήποτε ἄλλην ἐργασίαν εἰς τὴν περιοχὴν 'Αμπελοκήπων (Κνωσός). Πληροφορίαι τηλέφωνον 282-045 καὶ 285-109. 1—10

ΕΝΟΙΚΙΑΖΕΤΑΙ ἰσόγειον μαγαζεῖον ἐπί τῆς ὁδοῦ Τσακίρη 17. 'Ομοίως παραπλεύρως τούτου οἰκία ἐκ δύο ἰσογείων δωματίων κουζίνας δύο ἀνωγείων καὶ αὐλῆς. Πληροφορίαι τηλέφ. 282-255.

ΕΝΟΙΚΙΑΖΕΤΑΙ ἀπό 1ης Σεπτεμβρίου διαμέρισμα ἰσόγειον 2 δωματίων μέ ὅλους τοὺς βοηθητικοὺς χώρους πολυτελοῦ κατασκευῆς ἐπί τῆς ὁδοῦ Πατριάρχου Γρηγορίου 13 Μασταμπᾶ. Πληροφορίες τηλ. 289-033.

ΕΝΟΙΚΙΑΖΕΤΑΙ κατάστημα καινουργές ἐμβαδοῦ 80τ.μ. ὁδόν Δωριέων 3 ἔναντι πρακτορείου ὑπεραστικῶν Λεωφορείων Μαλεβυζίου καὶ Μυλοποτάμου. Πληροφορίαι τηλ. 280-769. 1—6

ΕΝΟΙΚΙΑΖΕΤΑΙ ἀνώγειον διαμέρισμα 3 δωματίων μετὰ καλοριφέρ ἐπί τῆς ὁδοῦ Βασιλέως Γεωργίου Β' 23. Οἰκία Γ. Ε. Καψετάκη τηλ. 220139 καί 283256

ΕΝΟΙΚΙΑΖΟΝΤΑΙ δύο διαμερίσματα 3 καὶ 4 δωματίων μετά βοηθητικῶν χώρων Μαλεβυζίου 7. Πλησίον φροντιστηρίων Κόπακα. Πληρ. τηλ. 285-373.

ΕΝΟΙΚΙΑΖΕΤΑΙ μαγαζί δι' οἱανδήποτε χρῆσιν ἐπί τῆς ὁδοῦ 'Απολλωνίας 30 κοντά στά πρακτορεῖα Χανιώπορτας. Πληροφορ. τηλ. 282-919 κ. Βαρδιάμπασην.

ΕΝΟΙΚΙΑΖΕΤΑΙ καφέ — Μπάρ (γωνία) πλήρως ἐξωπλισμένον λειτουργοῦν ἐπί 30 συνεχῆ ἔτη μέ ἐξησφαλισμένην πελατείαν λόγω ἀναχωρήσεως ἐυρισκόμενον ἐπί τῆς πλατείας Χρυσοπηγῆς. 'Επίσης ἐνοικιάζεται οἰκία εὑρισκομένη ἄνωθεν αὐτοῦ ἐκ τριῶν κυρίων δωματίων μετὰ βοηθητικῶν χώρων.

Πληροφορίαι τηλ. 285-415 1—5

ΕΝΟΙΚΙΑΖΕΤΑΙ εἰς προάστιον Μασταμπᾶ καινουργὲς διαμέρισμα δύο δωματίων μετὰ λοιπῶν βοηθητικῶν χώρων καί καλοριφέρ. Πληρ. τηλ. 220831

ΕΝΟΙΚΙΑΖΕΤΑΙ ἀνώγειος καινουργής οἰκία ἐξ κυρίων δωματίων μετὰ βοηθητικῶν χώρων ἐπὶ τῆς ὁδοῦ Π. Φωτίου10 Μασταμπᾶ τηλ. 280-213 καὶ 281-634.

ΕΝΟΙΚΙΑΖΕΤΑΙ ἀρτοποιεῖον μέ ἐξησφαλισμένη πελατεία. Πληροφορίες τηλ. 283-317.

ΕΝΟΙΚΙΑΖΕΤΑΙ κατάστημα περίπου τ.μ. καινουργές ἐπί τῆς ὁδοῦ Βασιλέως Γεωργίου καὶ Κνωσοῦ κατάλληλον δι' οἱανδήποτε χρῆσιν, καθὼς καὶ ἡμιϋπόγειον ἐντός τῆς οἰκίας καί τηλ. 286-056. 1—10

ΕΝΟΙΚΙΑΖΕΤΑΙ εἰς Νεόδμητον οἰκοδομὴν ἀποθήκη ἐμβαδοῦ 820 τ.μ. καὶ ὕψους 5.20 μ. Μπετοσκεπής ἀπολύτως στεγανή μετὰ προαυλίου 500 τ.μ. κατάλληλος καὶ δι' οἱανδήποτε ἄλλην ἐργασίαν εἰς τὴν περιοχὴν 'Αμπελοκήπων (Κνωσός). Πληροφορίαι τηλέφωνον 282-045 καὶ 285-109. 1—10

ΕΝΟΙΚΙΑΖΕΤΑΙ ἰσόγειον μαγαζεῖον ἐπί τῆς ὁδοῦ Τσακίρη 17. 'Ομοίως παραπλεύρως τούτου οἰκία ἐκ δύο ἰσογείων δωματίων κουζίνας δύο ἀνωγείων καὶ αὐλῆς. Πληροφορίαι τηλέφ. 282-255.

ΕΝΟΙΚΙΑΖΕΤΑΙ ἀπό 1ης Σεπτεμβρίου διαμέρισμα ἰσόγειον 2 δωματίων μέ ὅλους τοὺς βοηθητικοὺς χώρους πολυτελοῦς κατασκευῆς ἐπί τῆς ὁδοῦ Πατριάρχου Γρηγορίου 13 Μασταμπᾶ. Πληροφορίες τηλ. 289-033.

ΕΝΟΙΚΙΑΖΕΤΑΙ κατάστημα καινουργές ἐμβαδοῦ 80τ.μ. ὁδόν Δωριέων 3 ἔναντι πρακτορείου ὑπεραστικῶν Λεωφορείων Μαλεβυζίου καὶ Μυλοποτάμου. Πληροφορίαι τηλ. 280-769. 1—6

ΛΑΜΔΑ ΑΛΦΑ

Για το καρφι μη χανετε το πεταλο

Στίς τεχνικές δουλειές, τὸ νάχης τὸ κεφάλι σου ἥσυχο ἀξίζει μιὰ περιουσία. Ἡ HILTI τὸ ξέρει. Γι' αὐτὸ ποτὲ δὲν παίζει μ

ΑΠΟ ΤΗΣ ΚΥΡΙΑΚΗΣ

Μαίνονται εἰς τὴν Χοῦε αἱ ἐπιθέσεις τῶν Βορείων

Κλείνουν εἰς Σαϊγκόν Ἐφημερίδες τῆς ἀντιπολιτεύσεως

ΣΑΪΓΚΟΝ 9 (ΑΠΕ) — Αἱ μάχαι μαίνονται νοτιο — ἀνατολικῶς τῆς Χοῦε ὅπου τάγμα τῶν βορειοβιετναμιτῶν ἐπιτίθεται ἀπὸ τῆς Κυριακῆς κατά τῶν ἀμυντικῶν θέσεων ποὺ ὑποστηρίζουν τὴν ἐθνικὴν ὁδὸν ἀριθ. 1. Ὡς ἐγνώσθη ἐξ ἀμερικανικῆς πηγῆς τὰ κυβερνητικά στρατεύματα ἀνακατέλαβον τὰς ἀμυντικάς θέσεις καὶ ἐπροκάλεσαν βαρυτάτας ἀπωλείας εἰς τοὺς ἐπιτιθεμένους, εἰς σημεῖον ὥστε τὸ βορειοβιετναμικὸν τάγμα ἀποτελούμενον ἀπό 200 ἄνδρας νὰ θεωρῆται ὅτι ἐτέθη ἐκτός μάχης Πάντως ἡ πληροφορία δὲν ἐπεβεβαιώθη μέχρι στιγμῆς ὑπὸ τοῦ ἀρχηγείου τῶν νοτιοβιετναμικῶν δυνάμεων.

Ἐξ ἄλλου εἰς τὸ βόρειον μέτωπον εἰς τὴν περιοχὴν τοῦ Κουάγκ Τρί οἱ βορειοβιετναμῖται ἐξαπέλυσαν ἰσχυράς ἐπιθέσεις κατὰ τάς δύο παρελθούσας ἡμέρας, ἐναντίον τῶν θέσεων τῶν νοτιοβιετναμιτῶν ἀλεξιπτωτιστῶν καὶ πεζοναυτῶν οἱ ὁποῖοι εἶχον ὑποστῆ προηγουμένως σφοδρὸν βομβαρδισμὸν ὑπὸ τοῦ πυροβολικοῦ τῶν κομμουνιστῶν. Ἐξ ἀμερικανικῆς πηγῆς ἐγνώσθη ὅτι αἱ ἀπώλειαι ἀμφοτέρων τῶν ἀντιπάλων ὑπῆρξαν μεγάλαι.

Τὰ Νοτιοβιετναμικὰ ὀχυρά ποὺ ὑποστηρίζουν τὴν Χοῦε ὑπέστησαν ἐπιθέσεις χθὲς ὑπὸ τῶν βορειοβιετναμιτῶν ἰδία δὲ ἡ πρώην αὐτοκρατορικὴ πρωτεύουσα τοῦ Βιετνάμ ἐβομβαρδίσθη δύο φοράς διὰ πυραύλων καὶ πυροβόλων τῶν 22 χιλιομέτρων κατὰ τὴν χθεσινὴν ἡμέραν.

Δύο ἐφημερίδες τῆς ἀντιπολιτεύσεως ἔκλεισαν σήμερον καὶ οἱ ἐκδόται ἑτέρας ἀνεκοίνωσαν ὅτι θὰ κλείσουν καὶ αὐτοί τὴν ἐφημερίδα των περὶ τὰ τέλη τοῦ μηνός, λόγω τῶν αὐστηρῶν διατάξεων τοῦ νέου περὶ τύπου νόμου τοῦ προέδρου Θιέου.

Πληροφορημέναι πηγαί ἐτόνιζον ὅτι οἱ ἰδιοκτῆται ἑτέρων 60 νοτιοβιετναμικῶν ἐφημερίδων δὲν θὰ τάς ἐκδόσουν ἐπί 48ωρον εἰς ἔνδειξιν διαμαρτυρίας προσέτι δὲ ἐπί τρεῖς ἡμέρας θὰ τάς ἐκδώσουν ἐντός πενθίμων πλαισίων.

Ὁ νέος νόμος ἀπαιτεῖ ἀπὸ τοὺς ἐκδότας νὰ καταθέσουν εἰς τὸ δημόσιον ταμεῖον 1.500.000 δραχμῶν καὶ ἀπὸ τὰ πρακτορεῖα διανομῆς 3.500.000 δρχ. ὡς ἐγγύησιν ὅτι τὰ πρόστιμα τὰ ὁποῖα θὰ ἐπιβάλλωνται ὑπὸ τῆς λογοκρισίας θὰ πληρώνωνται.

Ο ΔΙΧΑΣΜΟΣ

● Συνέχεια ἐκ τῆς 1ης σελίδος

καὶ τοὺς αἰχμαλώτους των. Ἐκεῖ τοὺς ἔχει ἑνώσει ἡ ὑπεράνθρωπος βασιλικὴ προσπάθεια καὶ τώρα γύρω στὴν ἀφιχθεῖσαν ἐπανάστασιν ποὺ περιλαμβάνει καὶ κορυφαῖα βασιλικὰ στελέχη.

Ἅμα τῇ ἀναγγελείᾳ τῆς παραιτήσεως Βασιλέως καὶ κυβερνήσεως ἔγινεν ἐπί τῆς Λήμνου δοξολογία καὶ ἀνεκοινώθησαν στὸν στρατὸν καὶ τὸν στόλον τὰ ἀποτελέσματα, καὶ ἀμέσως τηλεγραφικῶς ἀνετέθη εἰς τὸν Βενιζέλον ἡ ἐκπρόσωπησις τῆς Ἑλλάδος εἰς τὸ ἐξωτερικὸν μὲ ὑπογραφάς ὅλων τῶν ἐπί τῆς νήσου ἀνωτέρων ἀξιωματικῶν.

Πρὸς τὴν Κυβέρνησιν ἐπεδόθη καὶ ἄλλο ραδιογράφημα ἐκ τῆς λήμνου καὶ ζητοῦσεν τὴν ἄμεσον καὶ πρὸ τῆς ἀποβιβάσεως τοῦ στρατοῦ ἀναχώρησιν τοῦ βασιλέως τῆς Σοφίας καὶ τῶν πρίγκιπων.

(Συνεχίζεται)

Η ΚΙΝΗΣΙΣ ΤΗΣ ΑΓΟΡΑΣ ΜΑΣ

Η ΚΑΤΑΠΟΛΕΜΗΣΙΣ ΤΗΣ ΠΙΤΥΟΚΑΜΠΗΣ

Ἐκ τοῦ ὑφυπουργείου Ἐθνικῆς Οἰκονομίας ἐπί θεμάτων γεωργίας, ἀνεκοινώθη ὅτι ἡ καταπολέμησις τῆς πιτυοκάμπης (κάμπιας) τῶν πευκοδασῶν διενεργεῖται σήμερον ὑπό τῆς Δασικῆς Ὑπηρεσίας διὰ τῆς μικροβιολογικῆς μεθόδου βασιζομένης ἐπί ἀεροψεκασμῶν δι' ἐλικοπτέρων καὶ χρησιμοποιούσης βακτηριακά σκευάσματα τά ὁποῖα ἐνῶ περιορίζουν τὴν κάμπιαν οὐδόλως εἶναι τοξικά διά τὸν ἄνθρωπον καὶ τά ὠφέλιμα ἔντομα ὡς αἱ μέλισσαι καὶ ἄλλα. Οἱ ἀεροψεκασμοὶ οὗτοι περιορίζονται κυρίως εἰς ἄλση καὶ δασύλλια τῆς περιοχῆς Πρωτευούσης, ἐκτάσεως 23.000 περίπου στρεμμάτων.

Σχετικῶς τονίζεται ὅτι ἡ ἐπέκτασις τῆς καταπολεμήσεως τῆς πιτυοκάμπης πρός κάλυψιν τῶν πευκοδασῶν τῆς χώρας δέν κρίνεται συμφέρουσα καθ' ὅσον ἡ δαπάνη καταπολεμήσεως ἀνερχομένη εἰς 100 δρ. κατά στρέμμα, θὰ φθάση εἰς 342 ἑκατομμύρια δραχμῶν διά τῆς γενικεύσεως τοῦ ἀεροψεκασμοῦ πρός κάλυψιν ὅλων τῶν πευκοδασῶν.

Η ΙΣΧΥΣ ΣΥΛΛΟΓΙΚΩΝ ΣΥΜΒΑΣΕΩΝ ΕΡΓΑΣΙΑΣ

Αἱ συλλογικαί συμβάσεις ἐργασίας καὶ αἱ διαιτητικαί ἀποφάσεις, ἰσχύουν μόνον μετά ξὺ τῶν συμβληθεισῶν ἢ ἐν διενέξει εὑρεθεισῶν ὀργανώσεων, ἐκτός ἐάν ἐκηρύχθησαν ὑποχρεωτικαί ἢ ὑπεγράφησαν (προκειμένου περί συλλογικῶν συμβάσεων) ἐνώπιον τοῦ ἀρμοδίου ὑπουργοῦ ἢ τοῦ πρός τοῦτο ἐξουσιοδοτημένου ὀργάνου.

Τά ἀνωτέρω ἀναφερόμενα ἐγγράφον τοῦ ἀναπληρωτοῦ γενικοῦ γραμματέως τοῦ ὑπουργείου Ἐθνικῆς Οἰκονομίας ἐπί θεμάτων ἀπασχολήσεως πρός τάς ἐνδιαφερομένας ὀργανώσεις.

ΧΡΗΜΑΤΙΣΤΗΡΙΟΝ

ΚΛΕΙΣΙΜΟ 9 Αὐγούστου 72

ΑΝΕΓΝΩΡΙΣΜΕΝΑ

ΔΑΝΕΙΑ ΕΙΣ ΣΥΝΑΛΛΑΓΜΑ	
1881—84	645
1887 Μονοπ.	450
1889 Παγ.	440
1890 Λαρισ.	640
1893 Κεφ.	602
1902 Σιδηρ.	450
1907 Ἀμυν.	130
1910	460
1914	632
1924	820
1924 Πρ.	6800
1925 Ὑδρεύσ.	12400
1928 Παρ. £	720
1927 Παρ. $	810
1928 Παρ. £	740
1931 Παρ.	890
Κτημ. παρ. £	275
1941 Λιπασ. £	330
ΜΕΤΟΧΑΙ	
ΤΡΑΠΕΖΩΝ — ΑΣΦΑΛΕΙΩΝ	
Ἀττικῆς	2200
Γενικῆς	3140
Ἐθνικῆς	16250
Ἑλλάδος	33300
Ἐμπορ. Πίστεως	3500
Ἐμπορικῆς	2150
Πειραιῶς	1450
Ἐπαγ. Πίστ.	3100
Κτηματικῆς	7900
Λαϊκῆς	6300
Ἀστήρ Ἀσφάλ.	8900
Ἐθνικῆς Ἀσφαλείας	3700
ΦΟΙΝΙΞ	1450
ΜΕΤΟΧΑΙ ΕΤΑΙΡΙΩΝ	
Ἀθηναϊκ	630
ΒΙΣ	960
Βιομετάλ	1940
Διώρυγ.	910
Ἔτμα κοιν.	1175
Ἔτμα προν.	1100
ΕΗΣ	1530
Ἡρακλῆς	2020
Ἰζόλα προν.	1030
Ἱπποτούρ	600
Κατράντζος	520
Λαμπρόπουλοι	1160
Λάμψα	1875
Λιπάσματα	7780
ΜΕΒΕΑ	360
Μουταλάσκη	600
Μύλοι Ἀγ. Γεωργίου	1800

Νηματεμπορική	730
Ναυπηγεία	1600
Οἰνοπνευματ.	720
Οἴνων	890
Πατραϊκὴ κοιναί	1450
Πατραϊκὴ προν.	1340
Τιτάν	5000
ΦΙΞ	1000
Χαλκίδος	5950
Χαλκίδος	6000
Χαρτοπ.	390
Χάλυψ	3300
ΔΑΝΕΙΑ ΕΙΣ ΔΡΑΧΜΑΣ	
ΔΕΗ	
1957 ΖΙΑ	146
1958	150
1959	151
1960	147,50
1962	282,50
1964	299,50
1965	283
1966	291,50
1967 »	289,50
1968	297
1971	294
Λ.Δ.Ο.Α.	
1960 ΑΒΓ	148
1960 ΔΕ	152
1962 ΑΒΓ	294,50
1962 ΔΕ	300
1963 ΑΕ	477,50
1964 ΑΕ	488
1965 ΑΕ	487
1966 »	490
1967 »	492,50
1968 »	493
1969 »	491,50
1970 »	494
1971 »	496
1972 »	41,50
ΔΑΝΕΙΑ ΕΤΑΙΡΕΙΩΝ	
1969 Ἐπ.	460
1966 ΟΤΕ	288
1963 ΕΗΣ	147
1964 ΕΗΣ	149
1924 Πρ. &	8100
1970 Πατ.	800
1962 ΤΙΤΑΝ	146
1964 Πατ.	146
ΛΙΡΑΙ	
Λίρα χρυσὴ Ἀγγλίας	
ἀγορά	461
πώλησις	471

Τὸ παρὸν Δελτίον συντάσσεται μερίμνῃ τοῦ ἐν Ἡρακλείῳ καὶ ἐπὶ τῆς ὁδοῦ Κορωναίου 17 λειτουργοῦντος ὑποκαταστήματος τοῦ Χρηματιστηριακοῦ Γραφείου Ἄλκη Γ. Κοτζάμπαση τηλ. 220.068. Ὑπεύθυνος Ὑποκαταστήματος Ἡρακλείου ΕΥΑΓ. ΣΠΙΘΑΚΗΣ.

Συνέχεια τοῦ νομισματικοῦ

ΚΙΝΔΥΝΟΣ ΥΠΟΝΟΜΕΥΣΕΩΣ ΤΩΝ ΣΧΕΣΕΩΝ ΙΑΠΩΝΙΑΣ - ΗΠΑ

ΟΥΑΣΙΓΚΤΩΝ 9 (ΑΠΕ — ΡΩΥΤΕΡ) —

Ὁ ρεπουμπλικάνος γερουσιαστὴς Νέας Υόρκης κ. Ζαϊκόμπ Τζάβιτς προειδοποίησε σήμερον ὅτι ἂν ἡ Ἰαπωνία δὲν ἀναλάβῃ νέας πρωτοβουλίας διὰ τὴν μείωσιν τοῦ ἐνεργητικοῦ δι' αὐτὴν ἐμπορικοῦ ἰσοζυγίου μετὰ τῶν Ἡνωμένων Πολιτειῶν θὰ ὑπονομευθοῦν αἱ Ἀμερικανο — Ἰαπωνικαὶ σχέσεις καὶ δυνατὸν νὰ γίνῃ νέα ἀνατίμησις τοῦ γιέν.

Ὁμιλῶν εἰς τὴν γερουσίαν διὰ τὴν ἐπικειμένην διάσκεψιν κορυφῆς εἰς Χαβάην μεταξὺ τοῦ προέδρου Νίξον καὶ τοῦ Ἰάπωνος πρωθυπουργοῦ κ. Τανάκα, ὁ κ. Τζάβιτς ἐτόνισεν ὅτι ἡ «τύχη τῶν ἀμερικανοϊαπωνικῶν σχέσεων εὑρίσκεται εἰς χεῖρας τῆς Ἰαπωνίας» καὶ ἐπέκρινε τὴν «ἀδιάλλακτον» στάσιν τῆς κυβερνήσεως τοῦ Τόκιο κατὰ τάς ἐμπορικάς διαπραγματεύσεις μετ' αὐτοῦ ἐκτάκτου ἀπεσταλμένου τῶν Ἡνωμένων Πολιτειῶν κ. Ἐμπερλῆ.

ΣΥΝΕΧΙΖΟΝΤΑΙ ΑΙ ΦΥΛΕΤΙΚΑΙ ΣΥΜΠΛΟΚΑΙ ΕΙΣ ΤΟ ΛΙΒΕΡΠΟΥΛ

Συνομιλίαι Ἐργατῶν - Ἀστυνομίας

ΛΙΒΕΡΠΟΥΛ 9 (ΑΠΕ) Ἐκπρόσωποι τῆς ἀστυνομίας καὶ τῶν ἐργατῶν τῆς κοινότητος Ρέντζ Χίλλ συνηντήθησαν σήμερον ἐκτάκτως διά νά μελετήσουν τόν τρόπον ἀποκαταστάσεως τῆς τάξεως.

Ἡ ὑφισταμένη ἐκρηκτικὴ κατάστασις ἔχει μεταβάλλει τὴν πτωχικὴν αὐτὴν συνοικίαν τοῦ Λιβερπούλ εἰς ἕνα μίνι- Μπέλφαστ.

Αἱ ἄγριαι συμπλοκαί συμμοριῶν λευκῶν καὶ ἐγχρώμων νεαρῶν συνεχίζονται.

Αἱ ἀρχαί τῆς πόλεως διαφωνοῦν ὡς πρός τά αἴτια τῆς δημιουργηθείσης ἀναταραχῆς.

Μερικοί ἐπίσημοι ἀπεκάλεσαν τὴν κατάστασιν Φυλετικάς Ταραχάς ὀφειλομένας εἰς τὴν παρουσίαν πολλῶν ἐγχρώμων κατοίκων εἰς τὴν περιοχὴν αὐτήν. Οἱ περισσότεροι κάτοικοι ὅμως διαφωνοῦν μέ τὴν ἄποψιν αὐτήν, ὑποστηρίζοντες ὅτι συγκατοικοῦν πολλά ἔτη μετά τῶν νεγχρώμων καὶ οὐδέποτε μέχρι σήμερον εἶχον δημιουργηθῆ ταραχαί.

Δημοτικός Σύμβουλος ἐδήλωσεν ὅτι αἱ ταραχαί δυνατόν νὰ ἔχουν ὡς ἀφορμὴν τὴν διανομὴν τῶν διαμερισμάτων τοῦ Δημοσίου. Ἐν τούτοις —προσέθεσεν — ἡ διανομὴ ἦτο ἀπολύτως δικαία. Κοινωνικός λειτουργός τῆς περιοχῆς ἀποδίδει τάς ταραχάς μόνον εἰς τὴν ὕπαρξιν τῶν συμμοριῶν αἱ ὁποῖαι ἀλληλοτρώγονται ἀπό τοῦ παρελθόντος Ἀπριλίου.

Ο ΤΙΤΟ ΜΕΣΟΛΑΒΗΤΗΣ ΜΕΤΑΞΥ ΜΠΡΕΣΝΙΕΦ - ΣΑΝΤΑΤ

Προτείνη διάσκεψιν κορυφῆς

ΒΗΡΥΤΤΟΣ 9 (ΑΠΕ) Ὁ Τίτο θὰ ἐνεργήσῃ ὡς μεσολαβητὴς μεταξὺ Μπρέζνιεφ καὶ Σαντάτ γράφει σήμερον ἡ δεξιά ἐφημερίς τῆς Βηρυττοῦ Νίνα Ἀλ Οὐάταν.

Κατ' ἀτὴν Λιβανικὴν ἐφημερίδα αἱ σχέσεις μεταξὺ Αἰγύπτου καὶ ΕΣΣΔ ἐπεδεινώθησαν μέχρι τοιούτου σημείου ὥστε ὁ Γιουγκοσλάβος πρόεδρος ἦχθη εἰς τὴν ἀπόφασιν νὰ ἀναλάβῃ τὸν ρόλον τοῦ μεσολαβητοῦ μεταξὺ Μόσχας καὶ Καΐρου.

Ὁ Τίτο — προσθέτει ἡ ἐφημερίς — ἐπρότεινε τὴν σύγκλησιν Σοβιετοαιγυπτιακῆς διασκέψεως κορυφῆς εἰς Βελιγράδιον, δεδομένου ὅτι ἡ Γιουγκοσλαβία εἶναι χώρα φίλη ἀμφοτέρων τῶν μερῶν. Ἡ διάσκεψις θὰ συγκληθῇ πρό τῆς προσεχοῦς συνόδου τοῦ ΟΗΕ.

ΑΠΗΡΓΗΣΑΝ ΧΘΕΣ ΟΙ ΙΤΑΛΟΙ ΠΙΛΟΤΟΙ

ΡΩΜΗ 9 (ΑΠΕ) Οἱ Ἰταλοί πιλότοι τῶν ἐσωτερικῶν γραμμῶν ἐκήρυξαν διά σήμερον δύο ἀπεργίας εἰς Ρώμην καὶ Μιλάνον, μετά τάς ὀκταώρου διαρκείας ἀκάρπους διαπραγματεύσεις διά τὴν σύναψιν νέας συλλογικῆς συμβάσεως.

Συγκεκριμένως οἱ πιλότοι τῆς Ρώμης ἀπήργησαν ἐπί 4 ὥρον ἀπό τῆς 10 π.μ. μέχρι τῆς 2 μ.μ. (ὥρα Ἑλλάδος). Οἱ πιλότοι τοῦ Μιλάνου θὰ ἀπεργήσουν ἀπό τῆς 6ης μ.μ. μέχρι τῆς 10 μμ.

ΕΚΔΡΟΜΗ ΟΡΕΙΒΑΤΙΚΟΥ ΣΤΟ ΦΑΡΑΓΓΙ ΤΗΣ ΣΑΜΑΡΙΑΣ

Ὁ Ὀρειβατικός θὰ πραγματοποιήσῃ ἔκδρομὴ στό Φαράγγι τῆς Σαμαριᾶς διά δύο ὁμάδων μέ τό κάτωθι πρόγραμμα:

ΣΑΒΒΑΤΟ 12.8.72

Ἀναχώρηση ἀπό πλατεῖα Δασκαλογιάννη 4 μ.μ. διά Χανιά (διανυκτέρευση)

ΚΥΡΙΑΚΗ Χανιά — Ὁμαλός

Α΄ ὁμάδα Φαράγγι — Ἁγία Ρουμέλη διανυκτέρευση

ΔΕΥΤΕΡΑ Λουτρό — Χώρα Σφακιῶν Ἀνώπολη

Β΄ ὁμάδα Ἀπό Ὁμαλό — Καλλέργη Ποριά — Μελινιανοῦ —Καλόκαμπος -Κατσιβέλι διανυκτέρευση.

ΔΕΥΤΕΡΑ Τροχάρης — Πάχνες (2452 ὑψόμετρο). Ἀνώπολη συνάντηση μέ τὴν Α΄ ὁμάδα Διανυκτέρευση εἰς Φραγκοκάστελλο.

Τρίτη Ροδάκινο — Πλακιά Πρέβελη— Ἁγία Γαλήνη — Ὧρες πορείας. Α΄ ὁμάδες 7 Β΄ ὁμάδος 16 (Ἡράκλειον) Ἀπαραίτητα ἐφόδια: ὑπνόσακος ἢ δύο κουβέρτες — κατάλληλη ὑπόδυση φαγητό διά 3 γεύματα.

Συμμετοχὴ εἰς Α΄ ὁμάδα δρχ. 350 εἰς Β΄ ὁμάδα δρχ. 250. Δηλώσεις συμμετοχῆς εἰς τόν Ἀρχηγόν κ. Ἐμμ. Παπαστεφανάκην καὶ εἰς τὰ τηλέφωνα 288-930 281-690 287-110

Ἐκ τοῦ ΕΟΣ

ΟΛΟΝΥΚΤΙΑ ΕΙΣ ΠΑΝΑΓΙΑΝ ΚΑΛΥΒΙΑΝΗΝ

Ἡ καθιερωμένη Ὁλονυκτία τοῦ Δεκαπενταυγούστου, θά γίνῃ τό Σάββατον πρός Κυριακήν 13 Αὐγούστου εἰς τὴν Ἱ. Μονήν ΠΑΝΑΓΙΑ ΚΑΛΥΒΙΑΝΗ.

Ὥρα ἐνάρξεως τῆς τελετῆς 9 μ.μ.

Θά ψαλῇ Μέγας Ἑσπερινός καὶ Παράκλησις καὶ θὰ ἐπακολουθήσῃ Ἅγιον Εὐχέλαιον Μεσονυκτικόν Ὄρθρος Ἀρχιερατικὴ Λειτουργία Ἀρτοκλασία, θ. Κήρυγμα καὶ Κοινωνία τῶν Ἀχράντων Μυστηρίων.

Καθ' ὅλην τὴν νύκτα οἱ Πνευματικοί θά ἐξομολογοῦν τοὺς προσκυνητάς.

Εἶναι μία εὐκαιρία μετανοίας, πνευματικῆς ὠφελείας καὶ κατανύξεως.

Ἐκ τῆς Ἱερᾶς Μονῆς Παναγίας Καλυβιανῆ.

1—2

ΣΤΟΧΑΣΜΟΙ ΕΠΑΡΧΙΩΤΗ

Συνέχεια ἐκ τῆς 1ης σελίδος

νωμένοι, ὁμόβουλοι, ὁμόψυχοι, ὅπως στέκονται πάντα σέ κάθε ζήτημα ποὺ ἀφορᾶ τὰ Χανιά, ἔβγαλαν στό ἄψε σβύσε τό δικό τους πλοῖο κι ἔλυσαν πρῶτοι αὐτοί ριζικά τό πρόβλημα ποὺ δέν κατώρθωσαν νὰ λύσουν οἱ πολυπληθέστεροι καὶ ὡς πλέον ταλαντοῦχοι θεωρούμενοι Καστρινοί. Τώρα μέ τά δέκα ἑκατομμύρια δολλάρια ποὺ τοὺς ἔδωσε τό Κράτος θ' ἀγοράσουν ἄλλα δύο καράβια, καὶ ἡ ἐπικοινωνία τους μέ τὴν Στερεά Ἑλλάδα, θὰ Χανιωτοποιηθεῖ μέ στόλο δικό τους. Τούς ζηλεύω, πρέπει νὰ πῶ, γιατί βρίσκονται πάντα «τόπι» στὰ θέματα ποὺ ἀφοροῦν τήν πρόοδο τοῦ τόπου τους. Ὑπάρχει μέσα τους μιά ἐσωτερική ἑνότητα, ποὺ τοὺς δίνει ψυχικά σάν τόν καιρό ποὺ ἀντιμετώπιζαν τόν Τοῦρκο, κι αὐτό εἶναι μιά δύναμη ποὺ ἀξίζει καὶ λογαριάζεται σάν ἀρετή. Ἐνῶ ἐμεῖς ἐδῶ ἔχομε μεγάλους δυό ἐχθρούς: Τὴν διαίρεση καὶ τὴν ἀδιαφορία. Κοντά σ' αὐτοὺς τὴν ξεπερασμένη μικροαστικὴ ἀντίληψη, «μικρό μικρό τ' ἀλῶνι σου καί νάν' μοναχικό σου». Ἰδέα ὁλέθρια σέ θέματα ὅπως αὐτά ποὺ ἀπαιτοῦν τὴν γενική, τὴν πάνδημη καταβολὴ πόρων καὶ δυνάμεων γιά νά πάει μπροστά καὶ νὰ καρποφορήσει.

Ἡ διαίρεση λοιπόν αὐτὴ καὶ ἡ ἀδιαφορία καὶ τό μικροαστικό πνεῦμα δέν ἀφῆκαν νὰ συσταθεῖ ναυτικὴ ἑταιρεία τὴν πρώτη φορά ποὺ ἐπεχειρήθη. Τὴ δεύτερη ὅμως, εἴτε γιατί ὡρίμασε τό πρᾶγμα ἐν τῷ μεταξύ, εἴτε γιατί ἀνέλαβαν πιό κατάλληλα πρόσωπα τήν πραγμάτωσή της, ἡ ἰδέα ἐστέφθη ἐπί τέλους ἀπό ἐπιτυχία καὶ ἡ ναυτιλιακή ἑταιρεία «Μινωϊκαί γραμμαί» εἶναι γεγονός ποὺ δέν θ' ἀργήσει ὁ τόπος νὰ αἰσθανθεῖ τὴν εὐεργετικὴ παρουσία της στόν τομέα ποὺ ἀνέλαβε νὰ καλύψει.

Τό Μεγάλο Κάστρο, μέ τὴν θαρραλέα ἐνίσχυσή του στὴ δημιουργία δικῆς μας ναυσιπλοΐας, ἔσπασε τό φράγμα τοῦ δισταγμοῦ καὶ ἀνοίγει νέους ὁρίζοντες στό μικρό καὶ τό μεσαῖο ἰδίως κεφάλαιο ποὺ ἐδέχθη κατά προτίμησιν ἡ νεοπαγής ἑταιρεία. Ἡ θάλασσα ὅπως εἴπαμε εἶναι παχὺ καὶ γόνιμο χωράφι, ποὺ ἀποδίδει πάντα ἑκατονταπλασίονα τό σπόρο ποὺ ρίχνεις ὄχι στά σπλάχνα του ὅπως μέ τοὺς χερσαίους ἀγρούς, ἀλλά στὴν ὑγρή του ἐπιφάνεια.

Τό γεγονός αὐτό ἐπαληθεύεται καὶ ἀπό τό συναγωνισμό ποὺ ἄρχισε νὰ φουντώνει μετά ξὺ τῶν ξένων Καραβοκύρηδων στὴν ἐκμετάλλευση καὶ τὴν κυριαρχία τῆς Κρητικῆς θάλασσας. Νέος ἐφοπλιστής διαβάζω τώρα πώς θέλει νὰ ρίξει τά καράβια του στὴν Κρήτη. Γιατί βέβαια ὑπάρχει ὅπως εἶπα μέ «ψωμί», ὄχι κρασί κι «ἔβελο» καθώς τό τρώγομ' ἐμεῖς στὰ δικά μας τά χρόνια καὶ μᾶς φαινότανε μάλιστα πάντα σπάνι, ἀλλά σίτινο, χάσικο, ἀφράτο ἐφτάζυμο, ζαχαρένιο, ζυμωμένο μέ κάδιο. Γλυκό ψωμί ποὺ πληθαίνει καὶ φουντώνει κάθε μέρα καὶ πιό πολύ. Γιατί ὁ τόπος τοῦτος, ἡ παντέρμη Κρήτη γεννᾶ, προκόφτει. Καὶ σέ λίγο, μήτε ἀερόπλανα, μήτε βαπόρια, μήτε ἱπτάμενα, μήτε πλεούμενα ἢ τροχοφόρα θὰ χωραῖ τόν πλοῦτο καὶ τοὺς ἀνθρώπους της. «Ἄξιο καὶ δίκαιο ἐστίν» ὅμως, εἶναι νὰ μὴν τρῶνε οἱ ξένοι ὅλο τό ψωμί. Νὰ τρῶμε κι ἐμεῖς μιάν ἄκρη, μιά μπουκιά, μιά καί τό ζυμώνομε' ἐμεῖς, τό φουρνίζομε, τό ψήνομε, κι αὐτοί ἔρχονται μόνοκαί τό «ξεφουρνίζουν, ἕτοιμο, ροδοψημένο, ἀχνιστό, μυρωδᾶτο καὶ οὔτε «κομμάτα» δέν μᾶς δίνουν. Καιρός οἱ Κρητικοί γιά τὴν Κρήτη. Κι ἂν περισσέψει, ὁ τόπος τοῦτος ὑπῆρξε πάντα φιλόξενος κι ἐγκάρδιος καὶ ποτέ δέν ἔκλεισε τὴν πόρτα του σέ ὅσους τὴν χτύπησαν φιλικά καὶ γενναῖα. Ἐπειδὴ ὅμως τό ὑγρό χωράφι (ἂν ὄχι ὁ ἀχυρῶνας τῆς παροιμίας ποὺ μαλλώνουν οἱ ξένοι καραβοκύρηδες εἶναι δικό μας, δέν πρέπει νὰ μείνωμε ἀδιάφοροι ἀλλά νὰ διεκδικήσωμε κι ἐμεῖς τὰ δικαιώματά μας. Καὶ ὁμόνος τρόπος εἶναι ν' ἀποκτήσωμε μέ δικά μας πλοῖα, Κρητικά βαπόρια, Κρητικά μεταφορικά μέσα, Κρητικές πλωτές γέφυρες γιά μᾶς καὶ τὰ προϊόντα μας. Ἂν τό κάμωμε βίωμά μας αὐτό, σκρπό μας, στόχο μας, γρήγορα θ' ἀποκτήσωμε τὴν ὑπεροπλία στὴ δική μας θάλασσα τουλάχιστο. Καὶ πρέπει.

ΕΠΑΡΧΙΩΤΗΣ

Ο ΖΙΒΚΩΦ ΕΙΣ ΒΟΥΚΟΥΡΕΣΤΙ ΠΡΟΣΚΕΚΛΗΜΕΝΟΣ ΤΟΥ ΤΣΑΟΥΣΕΣΚΟΥ

Ὁ Βούλγαρος πρωθυπουργός κ. Τεοντόρ Ζίβκωφ ἀφίκετο σήμερον εἰς Βουκουρέστιον διὰ βραχείαν ἐπίσκεψιν κατόπιν προσκλήσεως τοῦ Ρουμάνου προέδρου κ. Τσαουσέσκου μετέδωσε τὸ ρουμανικόν πρακτορεῖον εἰδήσεων «Ἀγκερπρές».

Ὁ κ. Ζίβκωφ συνεδεύεται ὑπὸ τῆς θυγατρός του καί στελεχῶν τοῦ Βουλγαρικοῦ κομμουνιστικοῦ κόμματος.

Ὑπὸ ὁμάδων Καθολικῶν

ΕΜΠΡΗΣΜΟΙ ΚΑΙ ΕΠΕΙΣΟΔΙΑ ΠΑΛΙΝ ΧΘΕΣ ΕΙΣ ΤΟ ΜΠΕΛΦΑΣΤ

Ἐπιθέσεις κατὰ τῶν Βρεττανῶν

ΜΠΕΛΦΑΣΤ, 9 (ΑΠΕ— ΗΝ. ΤΥΠΟΣ) —

Καθολικοί διαδηλωταί κρατοῦντες καλύμματα δοχείων ἀπορριμμάτων ἐπετέθησαν σήμερον τὴν πρωΐαν ἐναντίον τῶν φυλακίων τῶν βρεττανικῶν στρατευμάτων καί ἔθεσαν πῦρ εἰς δύο λεωφορεῖα ἐπί τῇ εὐκαιρίᾳ τῆς πρώτης ἐπετείου τῆς ἐφαρμογῆς τῶν μέτρων περί κρατήσεως ἄνευ δίκης ὑπόπτων μελῶν τοῦ Ἰρλανδικοῦ δημοκρατικοῦ στρατοῦ.

Ἐκπρόσωπος τοῦ στρατοῦ ἐδήλωσεν ὅτι 100 περίπου νεαροί ἔκλεψαν καί ἐν συνεχείᾳ ἔθεσαν πῦρ εἰς δύο λεωφορεῖα κατὰ τὴν διάρκειαν «ἐν τόνων διαδηλώσεων» εἰς τάς καθολικάς συνοικίας τοῦ Μπέλφαστ.

Συνεχίζων ὁ ἐκπρόσωπος εἶπεν ὅτι νεαροί διαδηλωταί «ἐβομβάρδισαν τὰ βρεττανικὰ φυλάκια μὲ λίθους καί αὐτοσχεδίους βόμβας αἱ ὁποῖαι περιεῖχον ἐκρηκτικάς ὕλας καί καρφιά. Ὁ στρατός διέλυσε τοὺς διαδηλωτάς χρησιμοποιήσας σφαίρας ἐξ ἐλαστικοῦ.

Ἐξ ἄλλου κατὰ πληροφορίας ἐκ Δουβλίνου ὁ πλοίαρχος Γερμανικοῦ σκάφους ἐδήλωσε σήμερον κατὰ τὴν ἄφιξιν τοῦ σκάφους του εἰς νότιον Ἰρλανδίαν ὅτι ὁ ἴδιος ἡ σύζυγός του καί τὸ πλήρωμα ἐκρατήθησαν ὑπὸ τὴν ἀπειλὴν πιστολιῶν ἐνῶ ἄγημα ἐκ σκάφους τοῦ Βρεττανικοῦ πολεμικοῦ ἠρεύνησε τὸ πλοῖον του πρὸς ἀνεύρεσιν ὅπλων.

Ὁ Γερμανός πλοίαρχος κ. Χάζε εἶπεν ὅτι ναρκαλιευτικόν τοῦ βρεττανικοῦ ναυτικοῦ ἐσταμάτησε τὸ πλοῖον του χθὲς ἐνῶ παρέπλεε τάς ἀκτάς τῆς βορείου Ἰρλανδίας στρέψαν τὸ πυροβόλον του ἐναντίον τοῦ σκάφους του, ποὺ μετέφερε ξυλείαν ἐκ Φινλανδίας εἰς νότιον Ἰρλανδίαν.

Ὅταν ἐσταμάτησε τάς μηχανάς του ἄγημα ἐξ 7 ἀνδρῶν τοῦ ναρκαλιευτικοῦ ὑπὸ τὰς διαταγάς ἀξιωματικοῦ φέροντος πιστόλιον ἀνῆλθεν ἐπί τοῦ πλοίου. Τὸ πλήρωμα καί ὁ ἴδιος ἐνεκλείσθησαν εἰς μίαν καμπίναν ὑπὸ τὴν ἀπειλὴν τοῦ ἀξιωματικοῦ ὁ ὁποῖος ἐπ