ΑΘΗΝΑΓΟΡΑΣ ΜΥΚΩΝΙΑΤΗΣ
(Διευθυντὴς 1946 — 1964)
ΔΙΕΥΘΥΝΣΙΣ: Α. ΜΥΚΩΝΙΑΤΗ
ΑΡΧΙΣΥΝΤΑΚΤΗΣ: Σ. ΣΤΑΥΡΑΚΑΚΗΣ
Ἔτος 26ον ἀρ. φύλλου 7787
Περίοδος Β' Τιμὴ φύλλου 2

ΠΑΤΡΙΣ

ΚΑΘΗΜΕΡΙΝΗ ΠΡΩΪΝΗ ΕΦΗΜΕΡΙΣ

ΣΑΒΒΑΤΟΝ 12 ΑΥΓΟΥΣΤΟΥ 1972
ΓΡΑΦΕΙΑ - ΤΥΠΟΓΡΑΦΕΙΑ
Ὁδὸς Θεσσαλονίκης 2
ΤΗΛ.: Διευθύνσεως 286-455
Συντάξεως 282-625
ΗΡΑΚΛΕΙΟΝ — ΚΡΗΤΗΣ

ΔΙ' ΑΠΟΦΑΣΕΩΣ ΤΟΥ ΚΥΒΕΡΝΗΤΙΚΟΥ ΣΥΜΒΟΥΛΙΟΥ

Οἰκονομικαὶ διευκολύνσεις εἰς πληγέντας σταφιδοπαραγωγούς

ΜΕ ΕΓΓΥΗΣΙΝ ΤΟΥ ΔΗΜΟΣΙΟΥ

ΑΘΗΝΑΙ 11 (ΑΠΕ) — Τὸ κυβερνητικὸν πολιτικὸν συμβούλιον εἰς πρόσφατον συνεδρίασίν του ἐξουσιοδότησε τὸν κ. ὑπουργὸν Οἰκονομικῶν ὅπως παράσχῃ τὴν ἐγγύησιν τοῦ Ἑλληνικοῦ Δημοσίου πρὸς τὴν ἀγροτικὴν τράπεζαν τῆς Ἑλλάδος διὰ τὴν ὑπ' αὐτῆς παροχὴν κατόπιν ἀποφάσεως τῆς Ἐπιτροπῆς Οἰκονομικῶν ὑποθέσεων καὶ τῆς Νομισματικῆς Ἐπιτροπῆς πιστωτικῶν καὶ λοιπῶν οἰκονομικῶν διευκολύνσεων καὶ ἐνισχύσεων εἰς τοὺς πληγέντας κατὰ τὸ παρελθὸν ἔτος ἐκ βροχοπτώσεων σταφιδοπαραγωγούς τοῦ νομοῦ Ἡρακλείου καὶ ἐξ ἀνομβρίας κτηνοτρόφους τῶν νήσων Καλύμνου καὶ Ἀστυπαλαίας.

Ἡ ἐγγύησις τοῦ δημοσίου θὰ καλύπτῃ διὰ μὲν τοὺς σταφιδοπαραγωγοὺς τάς ἀναστελλομένας ἐπὶ 3 ἔτη ὀφειλάς τωνπρὸς τὴν ΑΤΕ καὶ τὰ χορηγηθησόμενα μεσοπρόθεσμα χαμηλότοκα (2%) δάνεια ὕψους 1.200.000 δρχ διὰ δὲ τοὺς κτηνοτρόφους τὰ χορηγηθησόμενα τοιαῦτα δάνεια συνολικοῦ ὕψους 3.700.000.

Δικαιοῦχοι εἶναι οἱ σταφιδοπαραγωγοὶ νομοῦ Ἡρακλείου τῶν ὁποίων ἡ ζημία ἐκ τῶν βροχοπτώσεων τοῦ μηνὸς Σεπτεμβρίου 1971 εἶχεν ἐπίπτωσιν ἐπὶ τοῦ συνολικοῦ γεωργικοῦ εἰσοδήματός τῶν ἄνω τοῦ 80%.

Ἐξ ἄλλου τὸ ὕψος τῆς χορηγηθησομένης δανεικῆς ἐνισχύσεως εἰς τοὺς πληγέντας ἐξ ἀνομβρίας κτηνοτρόφους τῶν νήσων Καλύμνου καὶ Ἀστυπαλαίας καθωρίσθη εἰς τὸ ποσὸν τῶν 200 δρχ κατὰ κεφαλὴν ζῶντος ζώου.

Εἰς Ἀλγέριον

ΚΑΤΕΛΗΦΘΗ ΤΟ ΑΝΤΡΟΝ ΤΩΝ "ΜΑΥΡΩΝ ΠΑΝΘΗΡΩΝ,,

ΑΛΓΕΡΙΟΝ 11 (ΑΠΕ) Ἡ Ἀστυνομία διενήργησε σήμερον ἔρευναν εἰς τὴν ἔπαυλιν ὅπου ἑδρεύει ἡ ὀργάνωσις τῶν Μαύρων Πανθήρων κατά τινας δὲ πληροφορίας ἐγκατέστησε εἰς αὐτὴν φρουράν.

Δὲν ἐγνώσθη ἐὰν οἱ ἡγέται τῆς Ὀργανώσεως καὶ ὁ Ἀρχηγός τῆς Ἐλντρίτζ Κλήβερ συνελήφθησαν. Γεγονὸς εἶναι ὅτι οὐδεὶς γνωρίζει ποῦ οὗτοι εὑρίσκονται.

Ἐν τῷ μεταξὺ Ἀλγερινοὶ Κυβερνητικοὶ παράγοντες οὐδεμίαν ἐξήγησιν ἔδωσαν διὰ τὴν ἐξαφάνισιν τῶν Πανθήρων.

Ἀπὸ ἑβδομάδος περίπου αἱ σχέσεις μεταξὺ τῆς Ἀλγερινῆς Κυβερήσεως καὶ τῶν Μαύρων Πανθήρων περιῆλθον εἰς ἔντασιν λόγῳ τῆς προκλητικῆς στάσεως τοῦ Ἐλντρίτζ Κλήβερ ὁ ὁποῖος ζητεῖ ἀπὸ τὸν πρόεδρον Μπουμεντιέν ὅπως ἡ Κυβέρνησις τῆς Ἀλγερίας ἐπιστρέψῃ εἰς τοὺς Μαύρους Πανθήρας τὰ λύτρα τά ὁποῖα εἶχον ἀποκομίσει ἀπό τάς ἀεροπειρατείας εἰς βάρος Ἀμερικανικῶν ἀεροπλάνων διὰ νά τά χρησιμοποιήσουν διά τήν χρηματοδότησιν τῆς κινήσεως των.

Εἰς Νέαν Ὑόρκην

Η ΜΑΦΙΑ ΣΥΝΕΧΙΖΕΙ ΤΗΝ ΕΚΚΑΘΑΡΙΣΙΝ ΛΟΓΑΡΙΑΣΜΩΝ

Εὑρέθησαν Χθὲς δύο νεκροί

Ν. ΥΟΡΚΗ 11 (ΑΠΕ) Δύο ἀνεψιοί τοῦ θεωρουμένου ὡς ἀρχηγοῦ τῆς Μαφίας Τζοζέφ (ΖΟΛΟ) Μανφρέντι εὑρέθησαν δολοφονημένοι εἰς περιοχὴν τῆς συνοικίας Μπρονέ τῆς Νέας Ὑόρκης ὅπου συνηθίζουν νὰ ἐγκαταλείπουν τὰ πτώματα τῶν θυμάτων των οἱ ἐκτελεσταὶ τοῦ ὑποκόσμου.

Τά θύματα ὀνομαζόμενα ἀμφότερα Φιλίπ Μανφρέντι, ἡλικίας 24 καὶ 22 ἐτῶν ἀντιστοίχως εἶχον πυροβοληθῆ ἐκ τῶν ὀπίσθων προφανῶς εἰς προσπάθειάν των ὅπως διαφύγουν.

Ὁ θεῖος τῶν θυμάτων Τζοζέφ Μανφρέντι κατεδικάσθη τὴν 11ην παρελθόντος Μαΐου ὁμοῦ μετὰ 15 συντρόφων του διὰ λαθρεμπόριον ναρκωτικῶν.

Ἡ Ἀστυνομία προσπαθεῖ νὰ ἀνακαλύψῃ ἐὰν ὁ φόνος τῶν δύο Μανφρέντι ἔχει σχέσιν μέ τὴν δολοφονίαν τοῦ Νέγρου Οὐίτις Ἔθεριτζ — γενομένην τὴν παρελθοῦσαν Τρίτην — τόπτῶμα τοῦ ὁποίου εὑρέθη τυλιγμένον δά κλινοσκεπάσματος εἰς τό ὄπισθεν μέρος τοῦ αὐτοκινήτου.

Ἡ Ἀστυνομία πιστεύει ὅτι διεξάγεται πόλεμος μεταξὺ τῆς μαφίας καὶ συμμοριῶν ἐγχρώμων διά τόν ἔλεγχον τοῦ λαθρεμπορίου ναρκωτικῶν εἰς τήν Ν'αν Ὑόρκην.

ΣΤΕΓΑΣΤΙΚΑ ΔΑΝΕΙΑ ΕΙΣ ΘΕΟΜΗΝΙΟΠΛΗΚΤΟΥΣ

Διὰ ἀποφάσεως τοῦ κ. Νομαρχοῦντος Ἡρακλείου ὑπεγράφησαν ἀποφάσεις κυρώσεως τῶν πινάκων σειρᾶς προτεραιότητος δικαιούχων λήψεως στεγαστικῶν δανείων θεομηνιοπλήκτων ἀστῶν προσφύγων καί Λαϊκῆς κατοικίας.

Εἰς τοὺς πίνακας τούτους περιλαμβάνονται 91 θεομηνιόπληκτοι συνολικοῦ ποσοῦ 18.260.000 δρχ. 250 ἐπισκευαί κατοικιῶν θεομηνιοπλήκτων ποσοῦ 6.507.000 δρχ. 48 οἰκογένειαι ἀστῶν προσφύγων ποσοῦ 12.100.000 δρχ. καί 11 οἰκογένειαι Λαϊκῆς κατοικίας ποσοῦ 3.050.000 δρχ.

ΑΛΗΘΙΝΕΣ ΑΦΟΡΜΕΣ

Ὁ Στρατῆς καί ὁ Ζουλῖνος

Σαράντα πέντε χρόνια, μιά ζωή. Μιὰ ζωὴ μέ μελαγχολικό φινάλε.

Τοὺς εἶδα χθές τό πρωΐ στό μαγαζί τους. Κουρεῖο. Μέ τρίχες ἡ... συνάρτηση τῆς ζωῆς τους. Ἐπάγγελμα ποὺ κάποτε γνώριζε δόξες. Ἀναρίθμητες οἱ προσωπικότητες ποὺ πέρασαν ἀπ' αὐτές τίς ἴδιες καρέκλες.

Κι αὐτοί οἱ δυό τους, ὁ Στρατῆς κι ὁ Μανώλης ὁ Ζουλλῖνος, ἐκεῖ. Στό πόστο τους μέ τίς λευκές μπλοῦζες, στὴν ὑπηρεσία τῆς αἰσθητικῆς τοῦ ἰσχυροῦ φύλο. Ἦταν τότε καὶ γιά πολλά χρόνια, τρεῖς. Ὁ τρίτος τῆς παρέας ἔφυγε πρίν μερικά χρόνια ἀκολουθῶντας τὴ μοῖρα τοῦ μετανάστη. Κι ἔμειναν οἱ δυό τους νὰ τόν μαρίζουν σήμερα. «Καλή του ὥρα». Θυμοῦνται μέ περισσότερο ἔντονη μελαγχολία τόν ...φυγάδα, τώρα ποὺ ἡ λαβίδα τῆς ζωῆς σφίγγει δίχως ἔλεος τό παλιό μικρό μαγαζί... Καὶ σφίγγει... σφίγγει... Καὶ ὅλα ἐκεῖ μέσα ἄνθρωποι, σκεύη, καθρέφτες, τρίζουν, στὴν πίεση, καὶ βογγοῦν στὴν ἀγωνία.

Περνᾶς τό φαγωμένο κατῶφλι, πατᾶς τό πάτωμα, καὶ αἰσθάνεσαι νὰ σοῦ μεταδίδονται οἱ κραδασμοί. Ἀγναντεύεις ἐκεῖνα τὰ ἄλλοτε χαμογελαστὰ πρόσωπα καὶ ἀναγνωρίζεις στὶς παρειές τους σελίδες ἀγωνίας. Ὁ Στρατῆς κι' ὁ Ζουλῖνος μηρυκάζουν μελαγχολικοὺς στοχασμοὺς ὄρθιοι πίσω ἀπ' τίς καρέκλες τους. Περιμένουν. Μὰ τώρα, μοιάζουν νὰ περιμένουν... τὴ μοῖρα...

Ἀπ' ὄξω ζωντανοί, ἀνάγλυφοι σαρκασμοί, περνοῦν οἰμα κρυμάλληδες καὶ γενειοφόροι δικοί μας καὶ ξένοι. Εἰρωνίες, ποὺ γιά μιά στιγμὴ ρίχνουν τὴ σκιά τους στὴν ἀνοιχτὴ πόρτα καὶ περνοῦν καὶ φεύγουν ἀδιάφορες γιά τὴν ἐναγώνια προσμονὴ, ἐκεῖ μέσαστό σκιερό βάθος μέ τίς μελαγχολικές καρέκλες. Μέ τοὺς καθρέφτες, ποὺ κυττάζονται ἀντικρυστὰ μέ σ,ληρό βλέμμα καὶ τονίζουν μέ φωτοσκιάσεις τὴ συνοφρύωση τῶν τσαλακωμένων προσώπων.

Περίλυπα πρόσωπα, κρεμασμένα στό τεντωμένο νῆμα τῆς ἀγωνίας, καὶ οἱ δυό τους, χθὲς τό πρωΐ.

—Γιατί αὐτό τό ὕφος; Τί συμβαίνει;

—Εἶναι νὰ μὴ στεναχωριέται κανείς; Μᾶς βγάζουν ἀπό δῶ.

—Πῶς;

—Ναί. Τό κατάστημα κλείνει Δηλαδή... μᾶς τό κλείνουν. κλείνουν.

—Μέ τό ζόρι; Γιατί;

—Τό ἐνοίκιο. Μέ τό ζόρι πληρώνουμε ὅτι πληρώνουμε ὡς τώρα. Καὶ δέ φτάνει ποὺ μᾶς κόφτει τόσο αὐτό τό νοίκι. Βρέθηκαν ἄλλοι, ποὺ τό πενταπλασιάζουν γιά νά τό πάρουν. Κι ἔχουμ' ἐδῶ, σαράντα τέσσερα χρόνια. Τό ἀντιλαμβάνεσαι αὐτό; Σαράντα τέσσερα χρόνια. Ἀπό τό 1928, σ' αὐτό ἐδῶ τό μαγαζί ξοδέψαμε μιά ζωή. Χιλιάδες φορές ἄνοιξε κι' ἔκλεισε αὐτὴ ἡ πόρτα. Χιλιάδες φορές ἡ ἴδια κίνηση, πρωΐ -βράδυ, στό ἄνοιξε κλεῖσε. Ἐδῶ ζήσαμε. Τό βλέπεις ἐδῶ αὐτό τό πάτωμα;

—Ναί. Φαγωμένο τό μπετόν.

—Τό πήγαιν' -ἔλα μας τόχει φάει. Ἡ φυλακὴ, καὶ ἡ ζωήμας ἐτοῦτο τό μαγαζί. Ἔχουν περάσει, βέβαια οἱ καλές ἐποχές. Τώρα;...Νά τους. Τοὺς βλέπεις; Μαλλιά καὶ γένια οἱ ἄνθρωποι. Κάποτε, τ' ἄφιναν ὅλ' αὐτά ἐδῶ. Τώρα τά σέρνουνται τους κι ἐμεῖς περιμένουμε τοῦ κάκου πελατεία. Ὅμως, ἔστω καὶ λίγη εἴχαμε τὴν ἐλπίδα τῆς ζωῆς. Πῶς νά τό κάμω με; Δέν εἴμαστε μόνο ἐμεῖς ποὺ περνᾶμε κρίση. Ἄν δέν ἦταν αὐτό τό ξεπάτωμα ποὺ μᾶς κάνουν...

Ἕνα δάκρυ ἔλαμψε, κι ὕστερα κρεμάστηκε στὰ ματοτσίνωρα τοῦ Στρατῆ.

—Ποῦ νά μποροῦμ' ἐμεῖς νὰ δώσουμε τόσο νοίκι!... Πρέπει νὰ φύγουμε... Καὶ νὰ φύγουμε πότε; Τώρα. Στό τέλος. Τώρα, ποὺ δέν ὑπάρχει περίπτωση νὰ πᾶμε κάπου ἄλλοῦ, ἢ νά...σταδιοδρομήσουμε σ' ἄλλο ἐπάγγελμα. Ζούσαμε μέ τήν προσδοκία, τὴν ἀναμονὴ, αὐτῆς τῆς ἔστω μικρῆς πελατείας ποὺ μᾶς ἔμεινε. Τώρα, μέ τί μπορεῖ νὰ θρέψει κανείς τίς ἐλπίδες τῆς ζωῆς του; Πέστε μου.

Τοὺς ἄκουσα μέ βαρειά καρδιά. Μάταιος κόπος ὅμως τά αἰσθήματα τέτοιες ὧρες. Ἔφυγα. Κι' ἄφησα πίσω μου τό μελαγχολικό μαγαζί νὰ χωνεύει στὴ θλιμμένη σιωπή του τό πένθος τῶν ἀνθρώπων του.

Σ. Σταυρακάκης

Η ΟΔΟΣ ΘΕΟΔΟΣΑΚΗ

Ἡ ὁδός Θεοδοσάκη εἶναι ὅλη 15 περίπου μέτρα. Καί ἔχει πυκνωτάτην κίνησιν κυρίως ἀπὸ ξένους τὰ βράδυα λόγω τῶν ἐκεῖ εὑρισκομένων ἑστιατορίων. Ἐν τούτοις οἱ λάκκοι ποὺ ὑπάρχουν εἰς τὸ κατάστρωμα τῆς μικρῆς αὐτῆς ὁδοῦ δημιουργοῦν προβλήματα διότι ἀποτελοῦν παγίδας διὰ τοὺς ἀνυπόπτους. Καλὸν θὰ ἦτο λοιπόν, ἐφ' ὅσον μάλιστα ἡ δαπάνη εἶναι μηδαμινὴ νὰ ἀσφαλτοστρωθῆ διὰ νὰ μὴ παρουσιάζεται αὐτὴ ἡ ἀσχημία εἰς τὸ κεντρικώτατον αὐτὸ σημεῖον. Ἂν τὴν ἐπισκεφθῆ ὁ ἴδιος ὁ κ. Δήμαρχος θὰ διαπιστώσῃ τὴν ἀνάγκην τῆς ἐπισκευῆς της, ὁπότε, εἴμεθα βέβαιοι, θὰ διατάξῃ τὰ δέοντα.

Εἰς τὴν Μόσχαν

ΣΥΝΕΧΙΖΕΤΑΙ Ο ΑΓΩΝ ΚΑΤΑΣΒΕΣΕΩΣ ΤΗΣ ΠΥΡΚΑΪΑΣ

ΜΟΣΧΑ 11 (ΑΠΕ — ΡΩΥΤΕΡ)— Πλέον τῶν 10 χιλιάδων στρατιωτῶν καί πολιτῶν συνέχισαν χθὲς τὸν ἀγῶνα τωνπρὸς κατάσβεσιν τῶν πυρκαϊῶν ποὺ μαίνονται εἰς τὰ δάση καί τὰς θαμνώδεις ἐκτάσεις πέριξ τῆς Σοβιετικῆς πρωτευούσης ἐνῶ ὁ καπνὸς ποὺ καλύπτει τὴν Μόσχαν εἶναι τόσον πυκνός εἰς μερικάς περιοχὰς ὥστε οἱ ὁδηγοί νὰ ἀνάπτουν τοὺς φανοὺς τῶν αὐτοκινήτων των διὰ νὰ αὐξήσουν τὴν ὁρατότητα.

Ἡ ἐφημερίς «Βετσερνάγια Μόσκβα» γράφει ὅτι οἱ στρατιῶται δημιουργοῦν τάφρους ἀνατινάσσοντες τό ἔδαφος διὰ δυνατίτιδος εἰς τὴν προσπάθειάν των νὰ σταματήσουν τὴν ἐπέκτασιν τῶν πυρκαϊῶν.

Αἱ ἀρχαὶ ἀποδίδουν τὰς πυρκαϊάς εἰς τὴν ἐπικρατοῦσαν μεγάλην ξηρασίαν καί τοὺς ἀπρόσεκτους ἐκδρομεῖς.

ΝΕΚΡΟΙ ΚΑΙ ΤΡΑΥΜΑΤΙΑΙ ΑΠΟ ΑΝΕΜΟΣΤΡΟΒΙΛΛΟΝ ΕΙΣ ΟΛΛΑΝΔΙΑΝ

ΝΕΣ (ΟΛΛΑΝΔΙΑ) 11 (Α.Π.Ε. — ΗΝ. ΤΥΠΟΣ)— Τέσσερα ἄτομα ἐφονεύθησαν καί ἕτερα 400 ἐτραυματίσθησαν σήμερον τὴν πρωΐαν ὅταν ἰσχυρότατος ἀνεμοστρόβιλος ἔπληξε κατασκήνωσιν τουριστῶν εὑρισκομένην πλησίον τῆς Νές, μικροῦ χωρίου τῆς νήσου Ἀμελάντ, βορείως τῆς Ὁλλανδίας.

ΠΡΟΣ ΚΑΤΑΣΤΟΛΗΝ ΤΩΝ ΤΑΡΑΧΩΝ

Εἰδικός ἐξοπλισμός τῶν Βρεττανῶν εἰς Ἰρλανδία

ΚΑΙ ΠΑΛΙΝ ΑΙΜΑΤΗΡΑ ΕΠΕΙΣΟΔΙΑ

Ἀνετινάχθη αὐτοκίνητον, τρεῖς νεκροί

ΜΠΕΛΦΑΣΤ 11 (ΑΠΕ) — Τὰ εἰδικὰ ὅπλα τῶν Βρεττανικῶν στρατευμάτων διὰ τὴν καταστολὴν ταραχῶν εἰς τὴν βόρειον Ἰρλανδίαν ἐνεπλουτίσθησαν προσφάτως δι' ἑνός νέου ὅπλου. Πρόκειται διὰ σφαίρας ἐκ πλαστικοῦ προοριζομένας διὰ τὴν συμπλήρωσιν μᾶλλον παρὰ διὰ τὴν ἀντικατάστασιν τῶν ἤδη χρησιμοποιουμένων ἀπό τοῦ 1970 σφαιρῶν ἐκ καουτσούκ.

Αἱ σφαῖραι ἐκ πλαστικοῦ μικρότεραι εἰς μέγεθος καί ὁμοιάζουσαι πρὸς τεμάχια κηροῦ εἶναι ἐλαφρότεραι καίσκληρότεραι τῶν προηγουμένων καί θὰ ἐπιτρέπουν μεγαλυτέραν εὐστοχίαν ἐνῶ θὰ διαθέτουν τὴν ἰδίαν δύναμιν κρούσεως. Κυρίως θὰ χρησιμοποιοῦνται διὰ τὴν ἐξουδετέρωσιν τῶν διαδηλώσεων καί ἐξεγέρσεων.

Αἱ σφαῖραι ἐκ καουτσοὺκ ἄν καί λίαν ἀποτελεσματικαί διὰ τὴν διάλυσιν διαδηλώσεων, δὲν διαθέτουν ἐν τούτοις τὴν ἀνάλογον εὐστοχίαν.

Αὐτοκίνητον προφανῶς πλήρες βομβῶν, ἐξερράγη σήμερον εἰς τὴν ρωμαιοκαθολικὴν συνοικίαν Φώλλιγκ Ροούντς τοῦ Μπέλφαστ μὲ ἀποτέλεσμα νὰ φονευθοῦν τρία ἄτομα καί νὰ τραυματισθοῦν πολλά ἄλλα.

Ἀστυνομικαί πηγαί ἐδήλουν ὅτι, ὡς πιστεύεται βόμβα δυνατόν νὰ ἐξερράγη προώρως μὲ ἀποτέλεσμα νὰ φονευθῆ ὁ κάτοχός της δεδομένου ὅτι ἐν τῶν θυμάτων εὑρέθη ἐντός τῶν συντριμμάτων τοῦ αὐτοκινήτου.

Καθ' ὃν χρόνον στρατιῶται καί ἀστυνομικοί ἔσπευδον ἐπί τόπου. Τὸ συγκεντρωθὲν ἐν τῷ μεταξὺ πλῆθος ἤρχισε νὰ τοὺς λιθοβολῆ. Κατόπιν τῶν θυμάτων αὐτῶν ὁ ἀριθμός τῶν φονευθέντων κατὰ τὴν τελευταίαν τριετίαν εἰς τὸ Ὀλστερ ἀνῆλθεν εἰς 505.

Ἡ ἔκρηξις ἐσημειώθη ὀλίγον πρὸ τῆς συναντήσεως τοῦ ὑπουργοῦ βορείου Ἰρλανδίας κ. Οὐάϊτλὼ καί τῶν ρωμαιοκαθολικῶν ἡγετῶν διὰ τὴν ἐξέτασιν τοῦ θέματος τῶν κρατουμένων ἄνευ δίκης.

Κατὰ τὴν διάρκειαν συσκέψεως

ΕΞΗΤΑΣΘΗΣΑΝ ΑΙ ΣΥΝΘΗΚΑΙ ΕΜΠΟΡΙΑΣ ΤΩΝ ΚΗΠΕΥΤΙΚΩΝ

Αἱ ἐγκαταστάσεις διαλογῆς

Ἐπραγματοποιήθη εἰς τὰ γραφεῖα τῆς ΥΣΑΠ Κρήτης ἐυρεῖα σύσκεψις τῆς συσταθείσης ὑπό τοῦ Ὑφυπουργοῦ Ἐθνικῆς Οἰκονομίας, ἐπί θεμάτων Γεωργίας Ὁμάδος Ἐργασίας διά τήν ἔρευναν τῆς γεωργικῆς ἀναπτύξεως τῆς πεδιάδος Μεσσαρᾶς καὶ τῶν συναφῶν πρός αὐτήν θεμάτων παραγωγῆς, ἐμπορίας κλπ.τῶν πρωΐμων κηπευτικῶν καὶ ἐσπεριδοειδῶν.

Τῆς συσκέψεως μετέσχον ὁ Διευθυντής τοῦ τέως Ὑπουργείου Γεωργίας κ. Κων)νος Δρακάκης, ὡς ἐπικεφαλῆς τῆς Ὁμάδος, ὁ Ἐπιθεωρητής Γεωργίας Κρήτης κ. Σεργεντάνης καὶ ἀρμόδιοι εἰδικοί τῆς Ὑπηρεσίας, εἰδικοί τῆς ΥΣΑΠ Κρήτης, καὶ οἱ Τεχνικοί Ἐπιθεωρηταί τῆς ΑΤΕ Ἀνατολικῆς καὶ Δυτικῆς Κρήτης, ὡς καὶ οἱ Ἐπιθεωρηταί Συνεταιρισμῶν τῆς ΑΤΕ, οἱ Προϊστάμενοι τῶν Σταθμῶν Γεωργικῆς Ἐρεύνης Ἡρακλείου καὶ Χανίων ἐκπρόσωποι τῶν Διευθύνσεων Γεωργίας Ἡρακλείου καὶ Λασιθίου, οἱ Πρόεδροι καὶ Διευθυταί τῶν Ἑνώσεων Γεωργικῶν Συνεταιρ. Ἡρακλείου καὶ Μεσσαρᾶς καὶ ὁ Πρόεδρος τοῦ ΕΒΕ Ἡρακλείου.

Κατ' αὐτήν ἐξητάσθησαν τά ἀκόλουθα θέματα:

1. Αἱ σημεριναί συνθῆκαι ἐμπορίας τῶν πρωΐμων κηπευτικῶν καὶ ἐσπεριδοειδῶν εἰς τὴν περιοχὴν Μεσσαρᾶς καὶ γενικώτερον τῆς Κρήτης.

2. Ἡ προβλεπομένη παραγωγή, προσφορά καὶ ζήτησις τῶν ἀνωτέρω προϊόντων διά τὴν περιοχὴν Μεσσαρᾶς μέχρι τό ἔτος 1985.

3. Αἱ ἀπαιτούμεναι ἐγκαταστάσεις διαλογῆς συσκευασίας, ἐπεξεργασίας ἀποθηκεύσεως τῶν προϊόντων ὡς καὶ τῶν μέσων μεταφορᾶς αὐτῶν.

4. Αἱ ἀνάγκαι καὶ δυνατότητες ὀργανώσεως τῶν παραγωγῶν διά τὴν συνεταιριστικὴν παραγωγὴν καὶ διάθεσιν.

Σκοπός τῆς ὡς ἄνω συσκέψεως ὑπῆρξεν ἡ ὑποβοήθησις τῆς συσταθείσης Ὁμάδος Ἐργασίας διά τήν κατάρτισιν τῆς μελέτης πρός ἀξιοποίησιν τῆς πεδιάδος Μεσσαρᾶς, ὅπου προβλέπεται νὰ ἀρδευθοῦν εἰςπρώτην φάσιν 100.000 στρέμματα. Ἡ ἔκτασις αὐτὴ κατανέμεται εἰς τὰς περιοχάς Τυμπακίου (20000) στρέμ.) Μοιρῶν (39000 στρέμ.) καὶ Πρωτορίων (41.000 στρεμ.).

Δέον νά σημειωθῆ ὅτι ἡχρηματοδότησις τῶν ἀρδευτικῶν ἔργων Μεσσαρᾶς, θὰ πραγματοποιηθῆ εἴτε παρά τοῦ Ἑλληνικοῦ Δημοσίου εἴτε παρά τῆς Διεθνοῦς Τραπέζης Δημοσίων Ἐπενδύσεων.

Ὅσον ἀφορᾶ τάς πρός προώθησιν καλλιεργείας, αὗται εἶναι:

Ἐσπεριδοειδῆ ἤτοι πορτοκαλλιά, γκρέϋπ Φρούτ λεμονιά μανδαρινιά.

Ἐλαῖαι (ἐπιτραπεζίων ποικιλιῶν)

Κηπευτικά ἐν ὑπαίθρω.

Κηπευτικά ὑπό κάλυψιν (θερμοκήπια κλπ)

Ἄμπελοι κυρίως ἐπιτραπεζίων ποικιλιῶν

Μηδική (τριφύλλι)

Προβλέπεται, ἐπίσης ἡ ἐπέκτασις τῆς καλλιεργείας τῶν ἀνθέων τῆς φραούλας τῆς ἀμυγδαλῆς, τῆς βερυκοκιᾶς καί τοῦ ἀβοκάτο.

Τό ἀνωτέρω πρόγραμμα θὰ δύναται νὰ τροποποιῆται ὡς πρός τὴν ἔκτασιν ἑκάστου εἴδους καὶ ποικιλίας ἀναλόγως τῶν τάσεων τῆς διεθνοῦς ἀγορᾶς, ὡς καὶ τῶν συνθηκῶν, αἱ ὁποῖαι θὰ διαμορφωθοῦν κατά τό στάδιον ἐκτελέσεως τοῦ ἔργου.

Ἀκολούθως συνεζητήθησαν καὶ προσδιωρίσθησαν τὰ ἀπαιτούμενα ἔργα ὑποδομῆς διά τὴν διαλογήν, συσκευασίαν, ἐπεξεργασίαν καὶ ἀποθήκευσιν τῶν ὀπωροκηπευτικῶν προϊόντων καὶ τέλος τά ἀπαιτούμενα μέσα μεταφορᾶς αὐτῶν εἰςτάς ἀγορᾶς τοῦ ἐσωτερικοῦ καὶ ἐξωτερικοῦ.

ΕΠΕΤΕΘΗ ΕΝΑΝΤΙΟΝ ΑΛΛΟΔΑΠΗΣ ΦΟΙΤΗΤΡΙΑΣ

Συνελήφθη ὁ Ι.Κ. ἐτῶν 17, οἰκοδόμος κάτοικος Ἡρακλείου κατηγορούμενος ὅτι ἐπεχείρησεν, εἰς τὴν περιοχὴν Λίντο, νὰ διάσῃ ἀνεπιτυχῶς τὴν VAN OUPEN DUCKE ἐτῶν 23, ἀλλοδαπὴν φοιτήτριαν ἥτις διαμένει προσωρινῶς εἰς Ἡράκλειον.

ΑΝΟΙΚΤΑ ΤΑ ΚΑΤΑΣΤΗΜΑΤΑ ΤΗΝ ΔΕΥΤΕΡΑΝ

Ἐκ τοῦ Τμήματος Ἐργασίας Ἡρακλείου ἀνακοινοῦται ὅτι τά καταστήματα Τροφίμων ἐν γένει τὰ κρεοπωλεῖα, τὰ Κομμωτήρια καί Ἰνστιτοῦτα Καλλονῆς θὰ παραμείνωσιν ἀνοικτά κατὰ τὰς ἀπογευματινάς ὥρας τῆς προσεχοῦς Δευτέρας 14ης τρέχοντος παραμονὴν τῆς ἑορτῆς τῆς Κοιμήσεως τῆς Θεοτόκου καί θὰ κλείσουν ἀντιστοίχως τάς ἀπογευματινάς ὥρας τῆς προσεχοῦς Παρασκευῆς 18ην τρέχοντος μηνός.

Ἀνεκοινώθη ἐπισήμως

Ο ΤΑΝΑΚΑ ΘΑ ΔΕΧΘΗ ΠΡΟΣΚΛΗΣΙΝ ΑΠΟ ΤΗΝ ΚΙΝΑΝ

ΤΟΚΙΟ 11 (ΑΠΕ— ΡΩΥΤΕΡ) Ἡ Ἰαπωνία ἀνεκοίνωσε σήμερον ἐπισήμως εἰς τὴν Κίναν ὅτι ὁ πρωθυπουργός της κ. Τανάκα θὰ δεχθῆ πρόσκλησιν νὰ ἐπισκεφθῆ τὸ Πεκῖνον.

Ὁ ὑπουργός ἐξωτερικῶν κ. Ὀχίρα ἐπληροφόρησε τὸν ἐπισκεπτόμενον τὴν Ἰαπωνικὴν πρωτεύουσαν βοηθὸν γεν. γραμματέα τῆς Ἑνώσεως Σινο—Ἰαπωνικῆς φιλίας κ. Πίνγκ Χούα ὅτι ὁ κ. Τανάκα ἀποδέχεται τὴν πρόσκλησιν τοῦ πρωθυπουργοῦ τῆς Κίνας κ. Τσοῦ Ἐν Λάϊ γενομένην τὸν παρελθόντα μῆνα.

Θεωρεῖται πολὺ πιθανόν ὅτι ὁ κ. Τανάκα θὰ ἐπισκεφθῆ τὸ Πεκῖνον περί τὰ τέλη τοῦ προσεχοῦς μηνός ὅπου θὰ ἔχῃ συνομιλίας ἐπί τῆς ἐξομαλύνσεως τῶν σχέσεων Ἰαπωνίας καί Κίνας.

Πλησίον τῆς Ἀγκῶνος

ΔΙΕΠΡΑΧΘΗ ΕΓΚΛΗΜΑ ΠΡΟ... ΤΡΙΩΝ ΧΙΛΙΑΔΩΝ ΕΤΩΝ

Ἀνακάλυψις ἀρχαιολόγων

ΡΩΜΗ 11 (ΑΠΕ) Ἔγκλημα διαπραχθέν πρό τριῶν περίπου χιλιάδων ἐτῶν ἀνεκαλύφθη συνεπείᾳ κατολισθήσεως ἐδάφους εἰς τό χωρίον Ἀκουαβίβα Πιτσένα δύο περίπου χιλιόμετρα νοτίως τῆς Ἀγκῶνος.

Κατά τήν ἀνωτέρω κατολίσθησιν ἦλθεν εἰς τήν ἐπιφάνειαν σκελετός ἀνδρός ὕψους 2.10 μ.εἰς τό κρανίον τοῦ ὁποίου ὑπῆρχεν ἐνσφηνωθῆ βέλος.

Τό γεγονός ὅτι ὁ νεκρός εὑρίσκετο μακράν πάσης νεκροπόλεως χωρίς τάφους καὶ ταφικά ἀντικείμενα ἄγει εἰς τὴν ὑπόθεσιν ὅτι ἐτάφη ἐν τάχει καὶ ἐν κρυπτῷ καὶ ὅτι δέν ἐπρόκειτο περί πεσόντος πολεμιστοῦ.

Κατά τήν ἄποψιν Ἰταλοῦ Ἀρχαιολόγου αὐτή ἡ ἐκκαθάρισις λογαριασμῶν θὰ πρέπει νὰ ἔγινεν εἰς περίοδον πολὺ προγενεστέραν ἐκείνης τῆς Ρωμαϊκῆς κατακτήσεως πιθανῶς δέ εἰς ἐποχὴν κατά τὴν ὁποίαν λαοί τῆς Ἰνδοευρωπαϊκῆς φυλῆς κατῆλθον ἐκ Κεντρικῆς Εὐρώπης καὶ κατώκησαν εἰς τὴν Ἰταλικὴν Χερσόνησον.

Χάριν τῆς Ἱστορίας

Ο ΔΙΧΑΣΜΟΣ

Τοῦ κ. Ἐμμ. Γαλανάκη ἰατροῦ

391ον

Τῶν ἀνωτέρω γεγονότων δὲν εἶμαι αὐτήκοος μάρτυς ἀλλὰ δὲν τὰ θέτω καί ὑπὸ ἀμφισβήτησιν ἐπικαλούμενος τὴν μαρτυρίαν τοῦ σημαντικωτέρου μάρτυρος αὐτῶν, καί συναυτουργοῦ Ι. Μεταξᾶ. Μὲ μίαν μικρὰν ἀναδρομὴν εἰς τὴν ἀρχὴν τοῦ διχασμοῦ θὰ ἐπανέλθωμεν εἰς τὸ τέλος του διὰ νὰ χρησιμοποιήσωμεν τὸν ἀψευ

Κοινωνικά

ΕΚΛΕΚΤΟΙ ΑΡΡΑΒΩΝΕΣ

ΕΜΜΑΝ. Ν. ΝΙΚΗΦΟΡΑΚΗΣ
Ἰατρός
ΕΥΑ Κ. ΚΑΣΑΠΗ
Ἔδωσαν ἀμοιβαίαν ὑπόσχεσιν γάμου. Θερμά συγχαρητήρια

ΕΠΙΣΚΕΨΕΙΣ

Ἡ οἰκογένεια Κ. Κασάπη θὰ δεχθῆ συγχαρητηρίους ἐπισκέψεις τὴν 7ην καὶ 8ην Σεπτεμβρίου 1972.

ΜΝΗΜΟΣΥΝΑ

Τελοῦμεν αὔριον Κυριακὴν καὶ εἰς τὸν ἱερὸν ναὸν ἁγίου Κων)ντίνου (Νεκροταφεῖον) 40θήμερον μνημόσυνον τοῦ ἀγαπημένου μας υἱοῦ καὶ ἀδελφοῦ

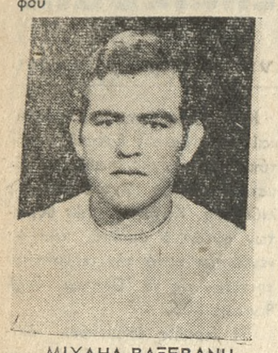

ΜΙΧΑΗΛ ΒΑΞΕΒΑΝΗ

καὶ παρακαλοῦμεν τοὺς τιμῶντας τὴν μνήμην του ὅπως παραστοῦν.

Οἱ γονεῖς: Γρηγόρης — Ἑλένη Βαξεβάνη

Οἱ ἀδελφοί: Νίκος — Μαρία Βαξεβάνη, Σάββας Βαξεβάνης, Πελαγία — Μιχαήλ Κουτσουδάκης, Ἐλευθέριος Βαξεβάνης, Στασούλα — Χαράλαμπος Ψωμαδάκης

Τελοῦμεν τὴν Κυριακὴν 13 Αὐγούστου ἐν τῷ Ι.Ν. τοῦ Ἁγίου Κων)νου (Νεκροταφεῖον) 40θήμερον μνημόσυνον ὑπὲρ ἀναπαύσεως τῆς ψυχῆς τοῦ προσφιλοῦς μας συζύγου, πατρός ἀδελφοῦ καὶ πάππου

ΕΥΑΓΓΕΛΟΥ ΝΙΩΤΑΚΗ

καὶ παρακαλοῦμεν πάντας τοὺς συγγενεῖς καὶ φίλους τοὺς τιμῶντας τὴν μνήμην του ὅπως παραστοῦν.

Οἱ τεθλιμμένοι
Ἡ σύζυγος Ἐλπινίκη Νιωτάκη
Τὰ τέκνα: Ἐμμαν. καὶ Μαρία Νιωτάκη Μιχαὴλ καὶ Ἀναστασία Μηναδάκη, Κων)νος καὶ Ἄννα Κωστάκη, Μιχ. καὶ Μαρία Παπαδάκη
Οἱ ἀδελφοί οἱ ἐγγονοί οἱ λοιποί συγγενεῖς

Τελοῦμεν μεθαύριον Τρίτην 15 Αὐγούστου καὶ ὥραν 8π.μ. εἰς τὸν Ἱερὸν Ναὸν τοῦ Ἁγίου Κωνσταντίνου (Νεκροταφεῖον) ἐτήσιον μνημόσυνον ὑπὲρ ἀναπαύσεως τῆς ψυχῆς τοῦ γίου ἀχμφ 61γ χμφ 61γχμ61 προσφιλοῦς μας πατρός

ΓΕΩΡΓΙΟΥ ΤΡΟΥΛΛΙΝΟΥ

παρακαλοῦμεν πάντας τοὺς συγγενεῖς καὶ φίλους τοὺς τιμῶντας τὴν μνήμην του ὅπως παραστοῦν

Οἱ τεθλιμμένοι

Τὰ τέκνα: Δημήτριος — Μαρία — Κωνσταντῖνος — Ἐμμανουήλ — Νικόλαος — Εὐαγγελία — Σπῦρος — Εὐτυχία.

ΓΕΩΡΓ. Μ. ΣΤΡΑΤΗΓΑΚΗΣ

Χειρουργός — Ὀρθοπεδικός διδάκτωρ Πανεπιστημίου Ἀθηνῶν.

Ἰατρεῖον Δελημάρκου 4 κάτωθεν ξενοδοχείου Ἡράκλειον τηλ. 280-812.

ΚΙΝΗΜΑΤΟΓΡΑΦΟΙ

ΗΛΕΚΤΡΑ
Ἡ ἐπιστροφὴ τοῦ ἀόρατου ἀνθρώπου
ΚΡΟΝΟΣ
Ἐκδίκηση γιὰ τὴν ἀγάπη μας
ΚΑΣΤΡΟ
Τ' ἀστέρια τοῦ Σὰν Ρεμό
ΣΤΑΥΡΩΤΗ
4 Μυῖγες σέ πράσινο βελοῦδο
ΗΡΟΔΟΤΟΣ
Ὁ Καμαριέρης τῆς Μπουζουξοῦς
ΚΑΝΤΙΑ
Ἡ Μαζούρκα τοῦ ἔρωτα
ΟΡΦΕΥΣ
Ἄτυχη ἀγαπημένη
ΜΑΡΙΝΑ
Ἐθελοντής στόν ἔρωτα
ΟΛΥΜΠΙΑ
Βάρβαροι ἐναντίον τῆς Ρώμης
ΑΙΓΛΗ
Ὡς τὴν τελευταία στιγμὴ
ΡΟΜΑΝΤΙΚΑ
Μιὰ Ἑλληνίδα στό χαρέμι
ΓΑΛΑΞΙΑΣ
Μέ φόβο καὶ πάθος
ΑΝΤΥΑΝΝΑ
Ξένοιαστος Παλαβιάρης
ΣΤΑΔΙΟΝ
Ἡ Νεραϊδα καὶ τό παλληκάρι
ΝΕΟΝ ΡΙΒΟΛΙ
Ὁ δρόμος τῆς Κορίνθου
ΑΜΟΡΕ
Ἡ ἱστορία μιᾶς Μοναχῆς

ΦΑΡΜΑΚΕΙΑ

ΔΙΑΝΥΚΤΕΡΕΥΟΝ ΚΑΘ' ΟΛΗΝ ΤΗΝ ΝΥΚΤΑ

Λιοδάκης Γεώργιος

Μαρτιμιανάκη Ἑλλη
Διανυκτερεῦον μέχρι 12ης μεσονυκτίου

ΕΦΗΜΕΡΕΥΟΥΣΑΙ ΚΑΙ ΔΙΝΥΚΤΕΡΕΥΟΥΣΑΙ ΚΛΙΝΙΚΑΙ ΙΚΑ

Τίμιος Σταυρός Παθολογικά
Πολυκλινικὴ Χειρουργικά
Εὐαγγελισμός Ὀρθοπεδικά
Μεγαλόχαρη Οὐρ)κά
Ἀπ. Παῦλος Καρ)κά
Ἅγ. Νεκτάριος Νευρ)κά
Ἁγ. Βαρβάρα ΩΡΛ)κά

ΕΦΗΜΕΡΕΥΟΝΤΕΣ ΙΑΤΡΟΙ

Συμιακάκης Ἀνδρέας Γ.Ι. ὁδὸς Τρυφῆτου τηλ. 282437
Καβαλάρη Μαίρη Παιδίατρος ὁδὸς Πεδιάδος 10 τηλ.222144

ΑΕΡΟΠΟΡΙΚΑΙ ΣΥΓΚΟΙΝΩΝΙΑΙ

Ἀφιξις 6.55 12.05 14.55
Ἀναχώρησις 7.35 — 12,40 — 18,30 — 19.30 — 22.10
Διά Ρόον 15,35

ΔΙΗΜΕΡΕΥΟΝΤΑ ΣΥΝΕΡΓΕΙΑ ΑΥΤΟΚΙΝΗΤΩΝ

ΜΗΧΑΝΟΤΕΧΝΙΤΩΝ
Καφούσης Κ. Γ. Γεωργιάδου τηλ. 284469

ΗΛΕΚΤΡΟΤΕΧΝΙΤΩΝ
Συγγενίδης Χρῆστος — Πανανικάκης Ι. Πλατεῖα Κύπρου τηλ. 282607

ΕΜΜ. Μ. ΜΙΧΕΛΙΝΑΚΗΣ
ΟΡΘΟΠΕΔΙΚΟΣ-ΧΕΙΡΟΥΡΓΟΣ
ΕΙΔΙΚΕΥΘΕΙΣ ΕΝ ΑΓΓΛΙΑ
Δέχεται Δευτ - Τετάρ- Παρασκ 5-8 μ.μ. Ὁδός Τσακάλωφ 11 (πλατεῖα Κολωνακίου) τηλ 613998 ΑΘΗΝΑΙ
Τηλ. Νοσοκομείου Ν Ι Μ Τ Σ 714141.

Τό Καστρινό Εἰκοσιτετράωρο

—Ὁ δρόμος Ἀλεξ. Ραφτοπούλου στὸ πεῖσμα τοῦ ὀργασμοῦ κατασκευῆς δρόμων μένει χωματόδρομος ποὺ γεμίζει σκόνες τοὺς περιοίκους.

—Καλὸ θάτανε νὰ ἐνδιαφερθῆ καί γιὰ τόν δρόμο αὐτὸν ὁ Δῆμος μιὰ ποὺ καί σ' αὐτὸν μένουν Δημότες τοῦ Ἡρακλείου ποὺ καταβάλλουν ἀνελλιπῶς τίς ὑποχρεώσεις των.

—Δὲν πρόκειται νὰ γίνη τα χυδρομικό παράρτημα στὸ Μεϊντάνι, ὅπως γιὰ λόγους τουρισμοῦ εἴχαμε ζητήσει.

—Καί ὁ λόγος ποὺ προβάλλει τὸ ταχυδρομεῖο σὲ ἀπάντησή του, εἶναι τό ὅτι τὰ περίπτερα πουλοῦν γραμματόσημα καί κατὰ συνέπεια εἶναι περιττό τό παράρτημα.

«ΠΑΤΡΙΣ»
ΕΚΔΟΤΗΣ ΔΙΕΥΘΥΝΤΗΣ
ΑΛ. ΜΥΚΩΝΙΑΤΗΣ
Ὁδὸς Μανουσογιάννη
Προϊστ. Τυπογραφείου
ΔΗΜ. ΜΑΡΑΓΚΟΥΔΑΚΗΣ
Πατριάρχου Φωτίου 18
ΗΡΑΚΛΕΙΟΝ-ΚΡΗΤΗΣ

ΑΛΙΚΗ ΣΟΥΡΙΑΔΑΚΗ
ΧΕΙΡ. ΟΔΟΝΤΙΑΤΡΟΣ
Δέχεται εἰς τό Ἰατρεῖον της ἐντός τῆς «Πολυκλινικῆς» ἀπό 8 1)2 -1 1)2 π.μ. 4 1)2-8μ.μ.
Τηλ. Ἰατρείου 221107
Τηλ. Οἰκίας 283890

ΤΟ ΚΑΛΟΚΑΙΡΙ ΣΤΗΝ ΕΞΟΧΗ

Η ΕΡΩΤΙΚΗ ΖΩΗ ΣΤΙΣ ΔΙΑΚΟΠΕΣ

ΠΑΡΙΣΙ Αὔγουστος

Εἶναι πολλοί ποὺ πιστεύουν ὅτι οἱ θερινὲς διακοπὲς εἶναι ἡ πιὸ κατάλληλη περίοδος γιὰ ἔντονη ἐρωτική ζωή. Εἶναι ὅμως; Ναί, ἄν ὑπερνικηθοῦν μερικὰ ἀναπόφευκτα ἐμπόδια. Ὄχι ἄν δὲν ὑπερνικηθοῦν. Γιὰ τὰ ἐμπόδια αὐτὰ καί γενικώτερα γιὰ τὴν ἐρωτικὴ δραστηριότητα κατὰ τὴν διάρκεια τῶν διακοπῶν γράφει ὁ Γάλλος γιατρός Φρανσουά Γκερνέ.

Ἡ περίοδος τῶν διακοπῶν ἐπιτρέπει ἄραγε σ' ἕνα ζευγάρι νὰ σταθεροποιήση τὸν δεσμό του; Εἶναι εὐνοϊκὴ γιὰ τὴν ἐρωτικὴ ζωή τοῦ ζευγαριοῦ; Τὸ θέμα αὐτὸ ἀπασχολεῖ πολλοὺς ἀνθρώπους κάθε καλοκαίρι.

Χάρη στό ραχάτι ποὺ συνοδεύει τίς διακοπές ἐπικρατεῖ ἡ τάση νὰ πιστεύεται, ὅτι ὅλα θὰ πᾶνε καλύτερα στὸν ἐρωτικό τομέα. Ὑπάρχουν ὅμως ἀρκετές δυσάρεστες ἐκπλήξεις ποὺ πρέπει νὰ τὶς προβλέψη κανένας γιὰ νὰ μὴν τόν ἀνησυχήσουν ὑπέρμετρα.

Τὸ πρῶτο ἐμπόδιο ποὺ θὰ πρέπει νὰ ὑπερνικηθῆ εἶναι ὁ ἐκνευρισμός. Πραγματικὰ οἱ μέρες πρίν ἀπό τὴν ἀναχώρηση γιὰ τὶ διακοπὲς εἶναι συχνὰ ἐξαντλητικὲς: ἔχετε ἀποφασίσει νὰ ξεκινήσετε ὅσο τὸ δυνατόν πιὸ γρήγορα καί ἀποκαλύπτετε χίλιες δυό μικροϋποχρεώσεις ἢ ἀγγαρεῖες ποὺ δὲν ἐπιδέχονται ἀναβολή.

Πρέπει ν' ἀσχοληθῆτε μὲ τὴν ἀγορά τῶν εἰσιτηρίων τὰ διαβατήρια (ἄν πηγαίνετε στὸ ἐξωτερικό) μὲ τὴν ἐξασφάλιση στέγης μὲ τὴν ἀγορά διαφόρων χρειωδῶν, μὲ τίς μικροαναμαλίες τοῦ αὐτοκινήτου σας μὲ τὰ τελευταῖα ἐπαγγελματικὰ καί οἰκογενειακὰ προβλήματα καί τόσα ἄλλα.

Ἔτσι ἐκνευρίζεσθε δυσανασχετεῖτε. Ἡ παραμικρὴ δυσκολία ἤ ἀνωμαλία σᾶς φαίνεται καταστροφή. Ἀποτέλεσμα εἶναι λογομαχίες ἢ καί καυγάδες ἀκόμα μὲ τὴ γυναίκα σας.

ΔΙΑΚΟΠΕΣ ΚΑΙ ΕΡΩΤΑΣ

Ἡ νευρικότητα αὐτὴ ἡ κατάσταση αὐτὴ ἄγχους ἡ ἀδημονία αὐτὴ εἶναι πολὺ ἐπιβλαβὴς γιὰ τόν ἔρωτα. Νὰ τίς ἀποφεύγετε ἀρχίζοντας ἐγκαίρως τὶς προετοιμασίες σας. Φροντίστε νὰ διατηρῆτε τὴν ψυχραιμία καί τὴν καλή διάθεσή σας ὅ,τιδήποτε κι' ἄν συμβῆ.

Δεύτερο ἐμπόδιο: ἡ «κούραση» τῶν πρώτων ἡμερῶν. Ἐκδηλώνεται σχεδὸν πάντα. Καὶ εἶναι κάτι πολὺ φυσικό: σταματᾶτε ἀπότομα τὴ δραστηριότητά σας, παρατᾶτε τίς συνήθειες ποὺ σᾶς κρατοῦσαν σὲ μόνιμη ἔνταση καί σᾶς ἔκαναν ν' ἀγνοῆτε τὴν κούραση. Ἡ κούραση αὐτή ὅμως ὑπῆρχε. Εἶχε συσσωρευθῆ καί τώρα στίς πρῶτες ἡμέρες τῶν διακοπῶν σᾶς πιέζει μὲ ὅλο της τὸ βάρος. Δὲν σᾶς ἐνδιαφέρει πλέον τίποτα, δὲ νσᾶς ἑλκύει τίποτα. Καί ἡ σεξουαλική ὄρεξή σας ἀποκοιμᾶται κι' αὐτή.

Οἱ δυσκολίες αὐτὲς εἶναι ἁπλῶς προσωρινὲς παροδικές. Συνηθίζετε γρήγορα στὸ νέο τρόπο ζωῆς συνέρχεσθε μὲ γοργὸ ρυθμό κι' ὅλα θὰ πᾶνε καλὰ μετὰ τίς πρῶτες ἡμέρες.

Τί νὰ κάνετε γιὰ νὰ ἐπιτύχετε ἐξαίρετες ἐρωτικὲς σχέσεις; Νὰ μὴν κάνετε τίποτα. Στίς διακοπὲς δὲν πρέπει νὰ ἐπιζητῆτε νὰ κάνετε ἐρωτικοὺς ἄθλους. Τὸ σημαντικό εἶναι νὰ ἠρεμήσετε τά νεῦρα σας. Οἱ δυσαρέσκειες οἱ ἰδεοληψίες εἶναι οἱ ἐχθροί τοῦ ἔρωτα.

Νὰ μὴ εἶσθε «γραφειοκράτες τοῦ ἔρωτα». Νὰ ἐπωφεληθῆσθε ἀπὸ τὴ στιγμή τῆς ἡμέρας ποὺ ἡ ἐπιθυμία σας ἐκφράζεται καλύτερα.

ΤΑ ΝΕΥΡΑ ΚΑΙ ΟΙ ΜΥΣ

Προσοχὴ στὴν ἡλίαση! Κουράζει τὸν ὀργανισμό καί εἶναι πολὺ κακή γιὰ τὸν ἔρωτα.

Νὰ μαυρίζετε μεθοδικά: ἡ θέα καί ἡ ἐπαφὴ τῆς ἡλιοκαμμένης ἐπιδερμίδος ὑποκινοῦν καί ἐπιτείνουν τὴν ἐρωτική ἐπιθυμία.

Τὰ θαλάσσια μπάνια ἔχουν τονωτικὸ ἀποτέλεσμα μὲ τὸν ὅρο νὰ μὴ παρατείνωνται ὑπερβολικά γιατί γίνονται τότε ἐκνευριστικά καί ὁ ἐκνευρισμός εἶναι ἐχθρός τοῦ ἔρωτα.

Νὰ υλιέσθε στὴν ἄμμο καί νὰ ἀφήνετε νὰ σᾶς χαϊδεύη ὁ ἀέρας: ἡ ἐπιδερμικὴ εὐαισθησία σας — ποὺ παίζει πρωταρχικό ρόλο στὸν ἔρωτα — θὰ δραστηριοποιηθῆ.

Ἂν εἶναι ἀνάγκη — γιὰ νὸ ἔχετε ἱκανοποιητικὴ ἐρωτικὴ ζωή στίς διακοπὲς — νὰ ἠρεμήσετε τὰ νεῦρα σας εἶναι ἐξ ἴσου ἀνάγκη νὰ δυναμώσετε τοὺς μῦς σας. Τὸ δυνάμωμά τους θὰ ἐνισχύση τὸ σεξουαλικό σφίγος.

Νὰ δέχεσθε ὅλες τίς ψυχαγωγίες ποὺ σᾶς προσφέρονται. Νὰ ἐπιζητῆτε κάθε τι ποὺ μπορεῖ νὰ σᾶς δώση χαρά καί εὐθυμία ἡ ἐρωτική ἐπιτυχία σας εἶναι ἐπίσης καί ὑπόθεση ψυχικῆς διαθέσεως. Ἡ αἰσιοδοξία εἶναι πάντοτε ἕνα πολύτιμο σεξουαλικό τονωτικό.

Μὴ ξεχνᾶτε τέλος ποτέ, ὅτι ἡ φύση εἶναι συνένοχός σας. Σᾶς δίνει ἄφθονα ὅλα ὅσα χρειάζονται γιὰ νὰ ἐπιτύχουν οἱ διακοπὲς σας στόν ἐρωτικό τομέα. Ἀλλά πρέπει νὰ υἱοθετήσετε τοὺς ρυθμοὺς της, νὰ παραδοθῆτε σ' αὐτὴ μὲ ἀρκετὴ προθυμία. Ἡ ἐρωτικὴ ὄρεξη ἔρχεται τότε φυσικώτατα.

ΜΕΝΤΙΟΥΜ
ΑΝΔΡΕΑΣ Χ. ΛΕΥΚΟΠΟΥΛΟΣ
Ἀφιχθεὶς ἀπό τὴν ἀνατ τό ἐξωτερικόν περιοδείαν του θὰ δέχεται τὴν ἐκλεκτήν πελατείαν του εἰς τὴν ἐπί τῆς ὁδοῦ Ἱεροδοχιτῶν 116 οἰκίαν του (Μαστραμπᾶς). Τηλέφωνον 281840 9 ἕως 1 καί 5 ἕως 8 μ.μ.
Θέλετε νά μάθετε ἐὰν σᾶς ἀγαποῦν καί τί σκέπτονται γιά σᾶς;
Θὰ σᾶς λύση κάθε ἀμφιβολία. Πλήρης κατανόησις τῶν ὑποθέσεών σας καί ἄκρα μυστικότης.

ΕΧΕΤΕ ΝΕΥΡΑ; ΠΛΗΤΤΕΤΕ ΒΡΗΤΕ ΚΑΠΟΙΟ ΧΟΜΠΥ

ΠΑΡΙΣΙ Αὔγουστος

Ξέρετε ὅτι τὰ «χόμπυ» ποὺ συνήθως, δέν τὰ παίρνουμε στά σοβαρά παίζουν ἀναμφισβήτητα σημαντικό ρόλο στὴν ψυχικὴ ἰσορροπία μας;

Πολὺ συχνά ἡ ἰατρικὴ τὰ χρησιμοποιεῖ σὰν θεραπευτικό μέσον. Θὰ σᾶς φανῆ ἴσως παράξενο, ἀλλά οἱ γιατροί συνιστοῦν διάφορα «χόμπυ» σέκαρ διακούς ὑπερτασικοὺς σέ γυναῖκες ποὺ ἔχουν τάση γιά πάχος ἀπό ψυχολογικά αἴτια κι ἀκόμη σέ ἄτομα ποὺ ὑποφέρουν ἀπό ἡπατικές διαταραχές.

Καὶ φυσικά ἐκεῖνοι ποὺ χρειάζονται ἀπαραιτήτως ἕνα χόμπυ εἶναι ὅλοι ὅσοι παρουσιάζουν νευρικὴ ὑπερένταση ἀϋπνίες ἄγχη καταπτώσεις.

Σ' αὐτὴ τὴν τελευταία κατηγορία τῶν νάσθενῶν τοῦ καιροῦ μας ἀνήκουν πολλές γυναῖκες.

Ἡ χειραφέτηση οἱ δάφορες δραστηριότητες ἡ ἐνεργός συμμετοχὴ στὴν κοινωνικὴ ζωὴ ποὺ προστέθηκαν στὶς εὐθύνες τοῦ νοικοκυριοῦ εἶναι ὁπωσδήποτε — ἐκτός ἀπό σωματικός — κι ἕνας ψυχικός φόρτος. Κι ἀπό κεῖ ξεκινοῦν τὰ ἄγχη κι ἡ νευρικὴ ὑπερένταση.

ΠΩΣ ΘΑ ΒΡΗΤΕ ΤΟ ΚΑΤΑΛΛΗΛΟ ΧΟΜΠΥ

Πῶς λοιπόν θ' ἀπαλύνετε αὐτὴ τὴν κατάσταση: Μὴ τό γελᾶτε: βρίσκοντας ἕνα «χόμπυ» Μὴ πῆτε μὰ ποῦ καιρός γιά τέτοιες πολυτέλειες! Δέν εἶναι πολυτέλεια εἶναι μιά θεραπεία καὶ σὰν τέτοια θὰ τὴν ἀντιμετωπίσετε.

Πῶς θὰ βρῆτε ὅμως τό κατάλληλο χόμπυ; Αὐτό δηλαδὴ ποὺ θὰ σᾶς ξεκουράση πραγματικά καὶ θὰ χαλαρώση τά νεῦρα σας;

Προσέξτε. Μὴ ξεκινήσετε ν' ἀσχοληθῆτε μέ κάτι γιά τό ὁποῖο δέν εἴσθε σίγουρη ὅτι θά σᾶς ἀπορροφήση. Γιατί αὐτό χρειάζεται αὐτό εἶναι βασικό: τό χόμπυ νὰ σᾶς ἀπορροφᾶ. Νὰ σᾶς κάνη νὰ ξεχνᾶτε ὅτιδήποτε σᾶς ἀπασχολεῖ.

Ὅταν λέμε χόμπυ αὐτό δέν πρέπει νὰ εἶναι ὑποχρεωτικά ἡ κηπουρικὴ ἢ τό κέντημα ἢ νὰ γίνετε συλλέκτης.

Ἐκεῖνο ποὺ θὰ προσέξετε κι ἔχει σημασία εἶναι τό χόμπυ ποὺ θὰ διαλέξετε νὰ μὴ σᾶς ὁδηγῆ περισσότερο μιά παθητική κατάσταση ἀλλά νὰ εἶναι δημιουργικό. Τότε ἡ θεραπευτική του ἀξία εἶναι μεγάλη.

ΕΞΑΣΦΑΛΙΣΤΕ ΕΝΑ ΜΕΣΟΝ ΠΟΥ ΘΑ ΣΑΣ ΞΕΚΟΥΡΑΣΗ

Μπορεῖτε θαυμάσια ν' ἀρχίσετε νὰ τακτοποιῆτε σέ ὅμορφα ἄλμπουμ τίς φωτογραφίες σας. Νὰ τὶς βάζετε κατά ἐποχές, γράφοντας ἴσως καὶ δυό λεξοῦλες γιά τήν κάθε μιά, γιά τὴ στιγμὴ καὶ τό μέρος ποὺ τήν τραβήξατε πῶς εἴχατε περάσει σ' ἐκείνη τὴν ἐκδρομὴ κ.ἄ.

ΜΝΗΜΟΣΥΝΟΝ

Τελοῦμεν αὔριον Κυριακὴν καί εἰς τὸν ἱερὸν ναὸν Ἁγίας Ἀγάπης Δροσιᾶς Ρεθύμνου ἐτήσιον μνημόσυνον ὑπὲρ ἀναπαύσεως τῆς ψυχῆς τῆς προσφιλοῦς μας συζύγου, μητρός καί μάμμης

ΑΓΑΠΗΣ ΔΗΜ. ΚΟΝΤΟΓΙΑΝΝΗ

καί παρακαλοῦμεν τοὺς τιμῶντας τὴν μνήμην της ὅπως παρευρεθοῦν.

Ὁ σύζυγος: Δημήτριος Κοντογιάννης
Τὰ τέκνα: Ἀλέκος καί Ἄννα Κοντογιάννη, Πέτρος καί Χαρὰ Κοντογιάννη, Ἰωάννης καί Μαρία Παγκάλου, Βασίλειος καί Εἰρήνη Φλουρῆ.
Οἱ ἐγγονοί
Οἱ λοιποί συγγενεῖς

ΜΝΗΜΟΣΥΝΟΝ

Τελοῦμεν αὔριον Κυριακὴν 13ην Αὐγούστου καί ὥραν 8.30 ἐν τῷ ἱερῷ ναῷ Ἁγίας Ἀγάπης Δροσιᾶς Ρεθύμνου ἐτήσιον μνημόσυνον ὑπὲρ ἀναπαύσεως τῆς ψυχῆς τῆς προσφιλοῦς μας συζύγου, μητρός καί μάμμης

ΑΓΑΠΗΣ ΔΗΜ. ΚΟΝΤΟΓΙΑΝΝΗ

καί παρακαλοῦμεν τοὺς τιμῶντας τὴν μνήμην της ὅπως παρευρεθοῦν.

Ὁ σύζυγος: Δημήτριος Κοντογιάννης
Τὰ τέκνα: Ἀλέκος καί Ἄννα Κοντογιάννη, Πέτρος καί Χαρὰ Κοντογιάννη, Ἰωάννης καί Μαρία Παγκάλου, Βασίλειος καί Εἰρήνη Φλουρῆ.
Οἱ ἐγγονοί
Οἱ λοιποί συγγενεῖς

ΜΝΗΜΟΣΥΝΟΝ

Τελοῦμεν αὔριον Κυριακὴν 13ην Αὐγούστου καί ὥραν 8.30' π.μ. 40θήμερον μνημόσυνον ὑπὲρ ἀναπαύσεως τῆς ψυχῆς τοῦ προσφιλοῦς μας συζύγου, πατρός, ἀδελφοῦ καί πάππου

ΒΑΣΙΛΕΙΟΥ ΣΚΟΡΔΟΥ

καί παρακαλοῦμεν τοὺς συγγενεῖς καί φίλους ὅπως παραστοῦν.

Οἱ τεθλιμμένοι
Ἡ σύζυγος: Ἑλένη Σκόρδου
Τὰ τέκνα: Γεώργιος καί Ἄννα Σκόρδου, Μιχαήλ Σκόρδος, Μιχαήλ καί Μαρία Σαριδάκη
Οἱ ἀδελφοί: Στυλιανός καί Πόπη Σκόρδου, Μιχαήλ καί Ἑλένη Σκόρδου, Ἀλεξάνδρα καί Γεώργιος Τιτάκης, Κορνηλία καί Ἀλέξανδρος Λυγερός
Οἱ ἐγγονοί
Οἱ ἀνεψιοί
Οἱ λοιποί συγγενεῖς

ΜΝΗΜΟΣΥΝΟΝ

Τελοῦμεν αὔριον Κυριακὴν καί εἰς τὸν ἱερόν ναόν Ἁγίου Ἰωάννου Σκαλανίου 40θήμερον μνημόσυνον τοῦ προσφιλοῦς μας ἀδελφοῦ καί θείου

ΕΜΜΑΝΟΥΗΛ Ι. ΣΙΓΑΝΟΥ

καί παρακαλοῦμεν τοὺς τιμῶντας τὴν μνήμην του ὅπως παραστοῦν.

Οἱ ἀδελφοί: Νικόλαος Σιγανός, Κων)νος — Αἰκατερίνη Σιγανοῦ, Μαρία — Νικόλαος Φακιολάκης, Καλλιόπη — Ἐμμαν. Μαρῆς
Οἱ ἀνεψιοί

ΜΝΗΜΟΣΥΝΟΝ

Τελοῦμεν αὔριον Κυριακὴν καί εἰς τὸν ἱερὸν Ναόν τοῦ Ἁγίου Νικήτα Λουκία Μονοφατσίου ἐτήσιον μνημόσυνον ὑπὲρ ἀναπαύσεως τῆς ψυχῆς τοῦ προσφιλοῦς μας συζύγου πατρός πάππου καί ἀδελφοῦ

ΔΗΜΗΤΡΙΟΥ ΝΤΕΛΑΚΗ

καί παρακαλοῦμεν πάντας τοὺς συγγενεῖς καί φίλους τοὺς τιμῶντας τὴν μνήμην του ὅπως παραστοῦν.

Οἱ τεθλιμμένοι
Ἡ σύζυγος: Αἰκατερίνη Ντελάκη
Τὰ τέκνα: Ἰωάννης καί Εὐθυμία Ντελάκη, Μαρία καί Λουκᾶς Τσατσάκης, Ἀνδρέας καί Καλλιόπη Ντελάκη, Γεώργιος Ντελάκης
Οἱ ἐγγονοί
Οἱ λοιποί συγγενεῖς

ΜΝΗΜΟΣΥΝΟΝ

Ἐτελέσαμεν χθὲς 11ην Αὐγούστου 40θήμερον μνημόσυνον ἐν τῷ ἱερῷ ναῷ Ἁγίου Κων)νου (Νεκροταφεῖον) εἰς μνήμην τοῦ θανόντος προσφιλοῦς μας ἀδελφοῦ ΓΕΩΡΓΙΟΥ ΜΙΧ. ΚΑΤΕΧΑΚΗ.
Οἱ ἀδελφοί: Στέλιος — Ἐλεονώρα

ΑΡΧΙΕΡΑΤΙΚΟΝ ΜΝΗΜΟΣΥΝΟΝ

Τελοῦμεν αὔριον Κυριακὴν καί περί ὥραν 8 π.μ. εἰς τὸν Ἱερόν Ναόν τοῦ Ἁγίου Κων)ντίνου (Νεκροταφεῖον) 40θήμερον Ἀρχιερατικόν μνημόσυνον ὑπὲρ ἀναπαύσεως τῆς ψυχῆς τοῦ προσφιλοῦς μας συζύγου, πατρός ἀδελφοῦ καί θείου

ΕΥΣΤΑΘΙΟΥ ΛΑΓΟΥΔΑΚΗ
Ἀρχιμαγείρου Ξενοδ. Ξενία

καί παρακαλοῦμεν πάντας τοὺς συγγενεῖς καί φίλους τοὺς τιμῶντας τὴν μνήμην του ὅπως παραστοῦν.

Οἱ τεθλιμμένοι
Ἡ σύζυγος: Ἑλένη Λαγουδάκη
Τὰ τέκνα: Κων)νος, Ἰωάννης καί Ἀγγελική
Οἱ ἀδελφοί: Γεώργιος καί Σοφία Λαγουδάκη
Οἱ ἀνεψιοί
Οἱ λοιποί συγγενεῖς

Κιν)φος "ΚΑΣΤΡΟ,,
ΣΗΜΕΡΟΝ
Τ' ΑΣΤΕΡΙΑ ΤΟΥ ΣΑΝ ΡΕΜΟ
Πεπίνο Ντί Κάπρι Τζιάννι Μοράντι

Σινὲ ΑΙΓΛΗ
Ἀκαδημίας καί Θερίσου Γωνία Τηλ. 286618
ΣΗΜΕΡΟΝ
ΩΣ ΤΗΝ ΤΕΛΕΥΤΑΙΑ ΣΤΙΓΜΗ
Χρῆστος Πολίτης Κάτια Δανδουλάκη

Σινὲ Ν. ΡΙΒΟΛΙ
Πλατεῖα Ἁγ. Βαρβάρας γήπεδον ΟΦΗ
ΣΗΜΕΡΟΝ
Ο ΔΡΟΜΟΣ ΤΗΣ ΚΟΡΙΝΘΟΥ
Τζὴν Σήμπεργκ Μορὶς Ρονέ

Χειμερινὸς ΟΡΦΕΥΣ Θερινὸς
Τηλ. 281777
Σήμερον
ΑΤΥΧΗ ΑΓΑΠΗΜΕΝΗ
Τουρκάν Σοραΐ Μουρὰτ Σοντὰν

ΚΡΟΝΟΣ
Σήμερον Θερινὸς
ΕΚΔΙΚΗΣΗ ΓΙΑ ΤΗΝ ΑΓΑΠΗ ΜΑΣ
Ἔγχρωμον Α' προβολή στό Ἡράκλειον

Σινὲ ΑΜΟΡΕ
Στάσις Νέας Ἁλικαρνασσοῦ
Σήμερον
Η ΙΣΤΟΡΙΑ ΜΙΑΣ ΜΟΝΑΧΗΣ
Ὄντρεν Χέμπορν Πῆτξρ Φίντς

Κιν)φος ΣΤΑΥΡΩΤΗ
Τηλ. 282939
ΣΗΜΕΡΟΝ
4 ΜΥΙΓΕΣ ΣΕ ΠΡΑΣΙΝΟ ΒΕΛΟΥΔΟ
Ἔγχρωμον Α' Προβολῆς

Σινὲ «ΚΑΝΤΙΑ»
Τηλ. 280839
Σήμερον
Η ΜΑΖΟΥΡΚΑ ΤΟΥ ΕΡΩΤΑ
Ἔγχρωμο Α' προβολῆς

"ΗΛΕΚΤΡΑ,,
Τηλ: 282-660
Σήμερον
Η ΕΠΙΣΤΡΟΦΗ ΤΟΥ ΑΟΡΑΤΟΥ ΑΝΘΡΩΠΟΥ

Σινὲ ΗΡΟΔΟΤΟΣ
Μέσα Ἁλικαρνασσός Τηλ. 288630
Σήμερον
Ο ΚΑΜΑΡΙΕΡΗΣ ΤΗΣ ΜΠΟΥΖΟΥΞΟΥΣ
Τάσος Γιαννόπουλος Ζωζώ Σαπουντζάκη

ΜΑΡΙΝΑ
ΣΗΜΕΡΟΝ
ΕΘΕΛΟΝΤΗΣ ΣΤΟΝ ΕΡΩΤΑ
Κώστας Βουτσᾶς Νίκος Ρίζος

Σινὲ ΣΤΑΔΙΟΝ
(Χανιώπορτα) Ἄνωθεν Γυμναστηρίου
Σήμερον
Η ΝΕΡΑΪΔΑ ΚΑΙ ΤΟ ΠΑΛΛΗΚΑΡΙ
Ἀλίκη Βουγιουκλάκη Δημ, Παπαμιχαήλ

ΛΑΜΔΑ ΑΛΦΑ

Για το καραβι μη χανετε το πεταλο

Στίς τεχνικὲς δουλειές, τὸ νάχης τὰ κεφάλι σου ἥσυχο ἀξίζει μιά περιουσία. Ἡ HILTI τὸ ξέρει. Γι' αὐτὸ ποτὲ δέν παίζει μὲ τὴν ἀσφάλεια ὅσων χρησιμοποιοῦν τὰ ὑλικά της.
Ἡ HILTI ἐγγυᾶται 5 χρόνια γιὰ τὰ ἐργαλεῖα στερεώσεως.
Ποιός ἄλλος τὸ κάνει;
Ἡ HILTI χρησιμοποιεῖ εἰδικὸ χάλυβα γιὰ τὰ κάθε καρφί

Η ΕΚΔΡΟΜΗ ΤΟΥ Π.Σ.Π.Σ.Α.Τ.

Ἀπό τήν Κρήτη πρός τόν Ἑλληνικό βορρά

Τῆς κ. Λιλῆς Ἀναστασάκη

7ον

Δὲν ξέρω ἄν εἶναι ἐπιτυχὴς ὁ χαρακτηρισμός ὡς ἀρνίων τῶν γυναικῶν καί ὡς ἐριφίων τῶν ἀνδρῶν, αὐτὸ θὰ ἀποδειχθῆ ἀργότερον Πάντως ἡ ἀνδρικὴ μειονότης τῆς συντροφιᾶς ἀποσπᾶται καί γεμάτη ὑπερηφάνεια γιὰ τό γένος της, ὀρθώνει τό ἀνάστημα καί κατευθύνεται πρὸς τό λιμανάκι ὅ που καί ἐπιβιβάζεται πλοιαρίου γιὰ τόν περίπλου τῆς ἱερᾶς χερσονήσου καί τὴν ἐπίσκεψη μερικῶν μονῶν, ἐνῶ ἡ γυναικεία συντροφιά, μὲ σαφῆ ἐπίγνωση τῆς μειονεκτικότητός της ὡς πρὸς τὴν περίπτωσηαὐτὴ (ἐξηγοῦμαι μόνον αὐτή..) ἐκάθησε στ' αὐγά της. Ὡς γνωστόν τό Ἅγιον Ὄρος ἔχει τὸ «ἄβατον» γιὰ τίς γυναῖκες.

Ἐμείναμε λοιπόν ἐκεῖ, στὰ δροσερὰ παραθαλάσσια κέντρα, ξεκουραστήκαμε καί ὑπομονητικὰ περιμέναμε τὸ γυρισμό τους γιὰ ν' ἀκούσωμε καί τίς ἐντυπώσεις τους. Ἀλλ' ὦ τῆς ἀπογοητεύσεως τους τό μέγεθος, ὅταν μετὰ ἀπό μερικὲς ὧρες γύρισαν θαλασσοδαρμένοι, ἡλιοψημένοι καί κατάκοποι καί φυσικὰ ἄπρακτοι! Ἔνεκα τῆς ἰσχυρᾶς θαλασσοταραχῆς δὲν μπόρεσαν ν' ἀράξουν στὶς μικρὲς «σκάλες» τῶν μονῶν. Καὶ σὲ μιὰ ποὺ τό κατώρθωσαν καί προχώρησανπρὸς τὴ Μονή ἁγ. Παντελεήμονος, βρέθηκαν πρὸ «κεκλεισμένων θυρῶν». Ἡ ὥρα ἦταν ἀκατάλληλη γιὰ ἐπίσκεψη, οἱ μοναχοί εἶχαν τὸ προηγούμενο βράδυ ὁλονυκτία καί ἀνεπαύοντο ἀπαξάπαντες....

Ἔτσι, ἴσοι πρὸς ἴσους ἐπιβιβαστήκαμε στὸ ποῦλμαν καί πήραμε τὸ δρόμο τοῦ γυρισμοῦ μὲ μόνον ὄφελος σὲ μᾶς τίς γυναῖκες τό ξεκούρασμα κοντά στὸ κῦμα, στοὺς ἄνδρες δὲ τὸ ἁλμυρό ἡλιοτσουρούφλισμα! Ἀπεδείχθη ἐξ ἄλλου ὅτι δὲν ἦταν ἄτυχοι καί ὁ χαρακτηρισμός τους ὡς ἐριφίων, ἀφοῦ ὅπως ἐμάθαμε, μερικοί ἐξ αὐτῶν κατὰ τὸ ἔστω κα ἱλιγώτερο ταξίδι ἔκαμαν καί.. ριφάκια!

Ἀργά γυρίσαμε στὴ Θεσ)νίκη. Ἕνα ἀκόμη βράδυ χαρήκαμε τίς ὁμορφιὲ ςτης, τὴ φιλοξενία της καί τὸ ἄλλο πρωΐ τήν ἀποχαιρετήσαμε.

Ἡ αὐγὴ τῆς 13ης Ἰουλίου μᾶς βρῆκε ἕτοιμους γιὰ ἀναχώρηση καί πάλι μᾶς δέχεται ἡ Ἐγνατία ὁδός ἀλλ' αὐτὴ τὴ φορὰ ἡ πορεία μας στρέφεται πρός τὰ δυτικά. Τὴ χαιρόμαστε στὴν πρωΐνὴ της ἠρεμία. Περνᾶμε μπρός στὸν ἀνδριάντα τοῦ ἐλευθερωτοῦ τῆς Θεσ)νίκης, τότε διαδόχου Κων)νου ποὺ καβαλλάρης δείχνει νὰ μπαίνη θριαμβευτής στὴν πόλη, τὴν ἱστορικὴ ἐκείνη 26η Ὀκτωβρίου τοῦ 1912. Καμαρώνομε τώρα τὴ βιομηχανικὴ περιοχὴ κι' ὕστερα τραβοῦμε τό δρόμο γιὰ τό Ν. Πέλλης αὐτὴ τὴ φορά. Στόχος μας ἡ πρωτεύουσα τοῦ Μ. Ἀλεξάνδρου. Περνοῦμε τὴ Νέα Χαλκηδόνα, θαυμάσιο οἰκισμό τῶν προσφύγων ἀπό τὴ Χαλκηδόνα Κων)πόλεως τὴ Νέα Πέλλα καί σταματοῦμε σὲ λίγο μπρός στίς ἀρχαιότητες τῆς ἀρχαίας Πέλλας. Τώρα ἔχομε τὴν εὐτυχία νὰ εἶναι ἐπί κεφαλῆς τῆς ἐκδρομῆς ὁ πατήρ Θεόδωρος ποὺ μᾶς ξενα γεῖ τόσον εἰς τὸ μικρὸ Μουσεῖο, ὅσο καί εἰς τὰ λείψανα τῶν ἀνακτόρων τοῦ Μακεδονικοῦ κράτους. Μὲ τὴν διακρίνουσα αὐτόν πολυμάθεια καί ἐμβρύθεια, μᾶς μεταφέρει νοερά στὴν ἐποχὴ τοῦ ἐνδόξου βασιλέα Μ. Ἀλεξάνδρου ποὺ ἐπεξέτεινε τὸ κράτος του μέχρι τὰ βάθη τῆς Ἀνατολῆς. Ἐντύπωση μᾶς προξενοῦν τόσον τὰ εὑρήματα στὸ μουσεῖο ποὺ ἔχουν μεγάλη ὁμοιότητα μὲ τὰ τῆς Κνωσοῦ, ὅσον καί τὰ ψηφιδωτά ἀπὸ χοχλάδια ποὺ διατηροῦνται θαυμάσια στὰ δάπεδα τῶν ἀνακτόρων μὲ καλλιτεχνικὰ γεωμετρικὰ σχήματα. Γύρω στὴν Πέλλα καί μέχρι τῆς Θεσ)νίκης διατηροῦνται πάντα οἱ δασωμένοι μικροί τεχνητοί χωματόλοφοι, τὰ λεγόμενα «Φρυκτώρια» ἀπὸ τό ὕψος τῶν ὁποίων οἱ «φρυκτωροί» μετέδιδαν μὲ φωτεινὰ σήματα τίς πολεμικὲς εἰδήσεις. Ἦταν ὁ ἀσύρματος τῆς ἐποχῆς ἐκείνης.

ΤΑ ΓΙΑΝΝΙΤΣΑ ποὺ περνοῦμε ἀργότερα καί μὲ τό αὐτοκίνητο τὰ τριγυρίζομε ἀργά καί τὰ καμαρώνομε, εἶναι μιὰ πόλις γεωργικὴ ἀνθοῦσα οἰκονομικῶς χάρη στὴν πλούσια παραγωγή της. Ἦταν ἡ ἱερὰ πόλις τῶν Τούρκων γι' αὐτὸ καί τὴν ὑπερήσπισαν μὲ πεῖσμα κατὰ τόν πόλεμο τοῦ 1912. Εἶναι γνωστὴ ἀπὸ τὴν ἱστορία ἡ μάχη τῶν Γιαννιτσῶν καί οἱ θυσίες τοῦ Ἑλλ. Στρατοῦ γιὰ τὴν κατάλληψή της. Τώρα τὴν καμαρώνομε Ἑλληνικοτάτη, πλούσια καί ἐξελιγμένη.

(Συνεχίζεται)

Μιὰ ἄποψη τῆς Βεροίας μὲ τὴν ἀρχὴ τοῦ κήπου

ΖΗΤΟΥΝΤΑΙ τεχνίτες μαρμαράδες τοποθέτες καί κόφτες διὰ τὸ ἐργοστάσιον Μαρμάρων ΕΜΜΑΝ. Γ. ΚΑΡΓΑΚΗ εἰς Μοῖρες. Πληρ. τηλ. Μοιρῶν 22288.

ΑΤΜΟΠΛΟΙΑ

Κ. ΕΥΘΥΜΙΑΔΗ

τά ΦΕΡΡΥ-ΜΠΩΤ

ΜΙΝΩΣ-ΣΟΦΙΑ

Καθημεριναὶ ἀναχωρήσεις τὴν 6.30 μ.μ.

ΕΚΤΑΚΤΟΙ ΑΝΑΧΩΡΗΣΕΙΣ

Ἑκάστην Κυριακὴν 6μ.μ. «ΛΙΝΔΟΣ»

Ἑκάστην Δευτέραν 11μ.μ. «ΛΙΝΔΟΣ»

Ἑκάστην Τετάρτην 11 μ.μ. «ΚΝΩΣΟΣ»

Ἑκάστην Παρασκευὴν 11 π.μ. «ΚΝΩΣΟΣ»

Πληροφορίαι καὶ κρατήσεις θέσεων 286450 —286550 — 282706

Τηλέφωνα διευθύνσεως 283777 — 286388

Ἐργοστάσιον Ἐπιπλοποιΐας

ΑΡΙΣΤΕΙΔΗ Χ. ΑΤΣΑΛΑΚΗ

Λεωφ. Ἰωανίας 48 (Στάσις Καρίπη) τηλ. 287041

Σαλόνια — Τραπεζαρίες — Κρεββατοκάμαρες

Ἕτοιμα καί ἐπί παραγγελία

Εὐκολίαι Πληρωμῆς

ΝΙΚΟΣ ΠΕΤΑΛΑΣ

10, ὁδός Ἀλμυροῦ τηλ. 288007

Ἀναρρώσας συνεχίζει τάς διακοπείσας παραδόσεις ἰδιαιτέρων μαθητῶν Ἀγγλικῆς, Γαλλικῆς, Ἰταλικῆς καί Γερμανικῆς, τάς ὁποίας διδάσκει ἐπί 18 ἔτη εἰς Ἡράκλειον. Δίδει μαθήματα ἐμπορικῆς ἀλληλογραφίας αὐτῶν τῶν γλωσσῶν καί κάμει μεταφράσεις.

ΚΛΙΝΙΚΗ ΜΕΓΑΛΟΧΑΡΗ

Ζητοῦνται ἀδελφαὶ Νοσοκόμοι. Μισθός 1.800 δρχ. τηλ. 283480.

AUDI-NSU

Συνεργεῖον-Ἀνταλλακτικά-Ἔκθεσις

ΝΕΟΝ ΤΗΛΕΦΩΝΟΝ

220-730

Π. ΓΑΓΑΝΗΣ ΕΠΕ ΗΡΑΚΛΕΙΟΝ

ΠΩΛΟΥΝΤΑΙ

ΠΩΛΟΥΝΤΑΙ οἰκόπεδα εἰς Ἀγίαν Πελαγίαν. Πληροφορίαι κ. Ἑλένην Βασιλογαμβράκη ὁδός Μαρογιώργη 28 (πλησίον ἐφημερίδος ΠΑΤΡΙΣ)

ΠΩΛΟΥΝΤΑΙ Οἰκόπεδα ἐντὸς οἰκοπεδικῆς ζώνης. Πληροφ. τηλ. 285-480.

ΠΩΛΕΙΤΑΙ αὐτοκίνητον ΦΟΡΝΤ ΕΣΚΟΡ Στέσιον ἐπι βατικό μοδέλο 1969 Β΄ ἐξάμηνο. Πληροφορίες τηλ. 280-075 1—5

ΠΩΛΕΙΤΑΙ πετρελαιομηχανὴ ΜΑΛΚΟΤΣΗ 45 ἵππων μὲ τὰ συμπλέκτου ἐλαφρῶς μετοχειρισμένη. Ἐπίσης γεννήτριο 27 Κιλοβ. σὲ τιμὴν εὐκαιρίας Πληροφορίαι τηλ. 289-806. 1—5

ΔΙΔΑΣΚΑΛΟΣ πραετοιμάζει μαθητάς διά τάς ἐξετάσεις τοῦ Σεπτεμβρίου κατ' οἶκον δίδακτρα χαμηλά. Πληροφορίαι τηλ- 283780 κ Ἰωάννου 5,30 —7 μμ. 1—4

ΠΩΛΕΙΤΑΙ αὐτοκίνητον μάρκας ΦΟΡΝΤ ΕΣΚΟΡΝΤ ΚΑΡΑΒΑΝ μοντέλο 71 παρά Ἕλληνος διαμένοντος ἐν Γερμανίᾳ μόνον δι' ἀναπήρους πολέμου εἰς τιμὴν εὐκαιρίας. Πληροφορίαι τηλ. 280-564. 1—5

ΠΩΛΕΙΤΑΙ δίκυκλος μοτοσυκλέττα ΧΟΡΕΞ εἰς καλὴν κατάστασιν καὶ εἰς τιμὴν εὐκαιρίας. Πληροφορία ιτηλ. 283-751 καὶ 283-966.

ΤΕΛΕΙΟΦΟΙΤΟΣ Φυσικομαθηματικῆς προετοιμάζει ἀνεξαρτήτους ὅλων τῶν τάξεων τοῦ Γυμνασίου εἰς τά Μαθηματικά — Φυσικὴ — Χημεία κα θῶς καὶ ὑποψηφίους γιά τό Γυμνάσιο. Πληροφορίαι τηλ. 287 956 καθ' ἑκάστην 6—9 μ.μ. 1—4

ΠΩΛΕΙΤΑΙ 1) καινουργές ψυγεῖον βιτρίνα Μάρκας Κιελβινέϊτορ

2) Αὐτοκίνητον φορτηγόν 500 χλγ καινουργές τύπου Ἄϋγκελ Μάρκας Ἀουστίν Πληροφορίαι τηλ. 287-407. 1—6

ΠΩΛΕΙΤΑΙ οἰκόπεδον ἐκτάσεως 600 τ.μ. εἰς τό χωρίον Λιμὴ νΧερσονήσου ἐντός τῆς ἀκτῆς. Πληροφορίαι τηλ. 288-423. 1—2

ΠΩΛΕΙΤΑΙ τό ἥμισυ ὑπεραστικοῦ Λεωφορείου (Τύπου Ε) 32 θέσεων Μάρκας Μερσεντές δρομολογημένον εἰς 8ον ΚΤΕΛ Ἡρακλείου εὑρισκόμενον εἰς ἀρίστην κατάστασιν μέ θέσιν ὁδηγοῦ δι' ὅλο τό ἔτος. Πληροφορίαι τηλ. 286-229. 1—8

ΠΩΛΕΙΤΑΙ εἰς τιμὴν εὐκαιρίας οἰκόπεδον εὑρισκόμενον πρός τό παρόν ἐκτός σχεδίου καὶ ἐντός ζώνης ἐκτάσεως 1052 τ.μ. μέ πρόσοψιν 35 μ. πρός τὴν νέαν λεωφόρον λιμένος κείμενον μεταξὺ τῶν δύο νέων ὑπό κατασκευὴν προβλητῶν ἔμπροσθεν ξενοδοχείου ΠΟΣΕΙΔΩΝ, μέ ἐγκεκριμένην καταλληλότητα ὑπό τοῦ ΕΟΤ δι' ἀνέγερσιν ξενοδοχείου. Πληροφορίαι τηλ. 282-584. 1—6

ΠΩΛΟΥΝΤΑΙ μονοκατοικίαι εἰς ἀρίστας θέσεις καθὼς καὶ διαμερίσματα. Πληροφορίαι τηλ. 283-150. 1—10

ΑΝΤΡΕ ΚΛΑΡΙΣ

ΤΟ ΚΡΥΣΤΑΛΛΙΝΟ ΜΑΤΙ

116

—Τώρα φίλε μου εἶσαι χαμένος. Δέν σοῦ ἀξίζει οἶκτος Ἤσουνα πολὺ παληάνθρωπος κατώτερος καὶ ἀπό κτῆνος. Τέτοια τέρατα σὰν καὶ σένα πρέπει νὰ χάνωνται ἀπό τὴν κοινωνία.

—Δέν ὑπάρχει τρόπος νὰ συνεννοηθοῦμε;

—Τώρα πιά εἶναι ἀργά. Ὅπως ἐπίσης πολὺ ἀργά μαθαίνεις ὅτι τὴν παθαίνει κανείς ἄσχημο ὅταν δέν θέλει ν' ἀκούση τόν Λατούρ. Κάλιο ἀργά παρά ποτέ. Ἄς σοῦ γίνηαὐτό μάθημα.

Ὁ Ντυμπρέκ δέν ἐμίλησε. Εἶχε τὰ μάτια του στηλωμένα στό κενόν, σάν νά βρισκόταν σέ ἄλλους κόσμους.

Ὁ Λατοὺρ ἔκαμε νὰ φύγη, ἀλλά κάτι ἐθυμήθη κι ἐστάθηκε. Ἔβγαλε ἀπό τὴν τσέπη του ἕνα πορτοφόλι τό ἄφησε ἀπάνω στό τραπέζι καὶ εἶπε:

—Ὁρίστε τό πορτοφόλι σου, ποὺ εἶχα λησμονήση νὰ σοῦ ἐπιστρέψω. Σοῦ ζητῶ συγγνώμην ἐάν ντό βρίσκεις λιγά κι ξαλαφρωμένο. Ἀντίο!

Ἀπεμακρύνθη

Δέν εἶχε κάμη δέκα βήματα ποὺ ἄκουσε μιά πιστολιά.

Ἐγύρισε πίσω καὶ εἶδε τόν Ντυμπρέκ κυλισμένον στὴ γῆ. Τό τέρας ἀπεφάσισε ν' αὐτοκτονήση.

Μετὰ ἕνα μῆνα ὁ Τζίμυ τοῦ ὁποίου ἡ ποινή μετετράπη εἰς καταναγκαστικά ἔργα ἐδραπέτευσεν ἀπό τήν νῆσον Ρέ, τὴν παραμονὴν τῆς ἰδίας ἡμέρας, ποὺ ἐπρόκειτο νὰ τόν μεταφέρουν εἰς τάς φυλακάς τῆς Γκουϊάνας.

Καὶ ὁ Λατοὺρ τελειώνων τήν ἀφήγησίν του μοῦ εἶπε:

—Ὁμολογῶ ὅτι καμμία περιπέτεια δέν μ' ἐκούρασε περισσότερον ἀπό αὐτήν, ποὺ εἶχα μέ τό κρυστάλλινο μάτι καὶ τὴν ὁποίαν ἂν τὴν γράψω ποτέ θὰ τῆς δώσω τόντίτλον: «Γιατί δέν πρέπει κανείς νὰ χάνη ποτέ τό θάρρος του». Ἐντός δώδεκα ὡρῶν ἐργασθείς ἀπό τίς ἕξη τό πρωΐ ἕως τίς ἕξη τό βράδυ ἐδιώρθωσα κακοτυχίες, ἀποτυχίες καταστροφές καὶ σφάλματα ἐξ μηνῶν. Τίς δώδεκα αὐτές ὧρες τίς λογαριάζω μετὰ ξὺ τῶν ὡραιοτέρων καὶ ἐνδοξοτέρων ὡρῶν τῆς ζωῆς μου.

—Καὶ ὁ Τζίμυ τί ἀπέγινε;

—Καλλιεργεῖ τάς γαίας μου εἰς τὰ βάθη τοῦ Ἀλγερίου ὅπου ζῆ ὑπό τό πραγματικόν του ὄνομα, ὡς Ἀντώνιος Μέργκυ. Παντρεύθηκε μιάν Ἀγγλίδα μέ τὴν ὁποίαν ἀπέκτησε ἕνα ἀγοράκι. Τοῦ ἔδωσε τό ὄνομα Ζάν. Λαμβάνω τακτικά εἰδήσεις του. Σήμερα εἶχα γράμμα του. Νὰ διαβάστε τί γράφει: «Κύριέ μου, ξέρετε τί καλό ποὺ εἶναι νὰ εἶσαι τίμιος ἄνθρωπος, νὰ ξυπνᾶς τό πρωΐ καὶ νάχης ἐμπρός σου μιά ὁλόκληρη μέρ ἀεργασίας καὶ νὰ πλαγιάζης τό βράδυ τσακισμένος ἀπό κούρασι. Ὁ Ζάν Λατούρ ξέρω, σκέπτεται διαφορετικά. Καὶ ὅμως εἶμαι βέβαιος ὅτι τὴν ὥρα τῆς κρίσεως τό βιβλίο τῶν καλῶν του πράξεων θὰ εἶναι τόσον γεμᾶτο ὥστε νὰ σβύσουν ὅλα τά ἄλλα. Σᾶς ἀγαπῶ πάντα κύριέ μου».

—Καὶ ἡ κ. Μέργκυ;

—Ζῆ μαζὶ μέ τόν γυιό της καθὼς καὶ μέ τόν μικρότερο τόν Ζάκ.

—Τήν ξαναείδατε;

—Δέν τήν εἶδα ποτέ πιά.

—Περίεργο!

Αὔριον Τό τέλος

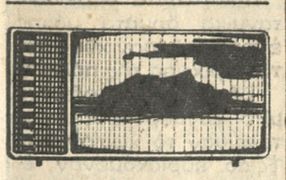

ΤΗΛΕΟΡΑΣΙΣ Ε.Ι.Ρ.Τ.

12.57 Ἔναρξις
13.00 Ἀπ ὁμέρα σέ μέρα
13.20 Ἑλληνικά ἐπίκαιρα
13.30 Σκίππυ
13.55 Ἱστορία τῆς τέχνης σέ 625 γραμμές
14.15 Χθές σήμερα πάντοτε
14.45 Ἠχὼ τῶν γεγονότων1
15.00 Λῆξις

ΜΕΣΗΜΒΡΙΝΟ ΠΡΟΓΡΑΜΜΑ

ΕΣΠΕΡΙΝΟ ΠΡΟΓΡΑΜΜΑ

17.57 Ἔναρξις
18.00 Ἡ χώρα τῶν γιγάντων
18.50 Πνευματικοί ἀντίλαλοι
19.00 Τά φῶτα τῆς Ράμπας
19.20 Μιὰ χαρούμενη οἰκογένεια
19.45 Ἠχὼτῶν γεγονότων2
20.00 Τό παιχνίδι τῆς Κολγκέϊτ
20.30 Σύντομη συνάντησις
21.00 Ἄνεμος δημιουργίας
21.15 Τό 24ωρο ἑνός Παλιατζῆ
21.30 Ἠχὼ τῶν γεγονότων3
22.00 Θρίαμβος
23.40 Ποίησις καὶ μελωδία
00.10 Πόλεμος στὴ θάλασσα
00.40 Ἠχὼ τῶν γεγονότων4
00.55 Τό αὐριανό μας πρόγραμμα

ΠΩΛΕΙΤΑΙ οἰκόπεδον 200 τ.μ. εἰς περιοχὴν Πατελλῶν. Πληροφορίαι τηλ. 280-486. 1—5

ΠΩΛΕΙΤΑΙ ὑπόστεγον ΝΤΕΞΙΟΝ κάλυψις 550τμ. μέ στέγαστρον ἐξ ἀλουμινίου. Πληροφορίαι τηλ. 283-400. 1—5

ΕΝΟΙΚΙΑΖΟΝΤΑΙ

ΕΝΟΟΙΚΙΑΖΕΤΑΙ κατάστημα μέ πατάρι καὶ ὑπόγειον καλοριφέρ κάτωθι πολυκατοικίας πλησίον ΟΤΕ. Πληροφορίαι τηλ 220-454.

ΕΝΟΙΚΙΑΖΟΝΤΑΙ δύο δωμάτια ἐσωτερικὰ διὰ ἐργένην συνεχόμενα. Πληροφορίαι ἐντὸς Βικέλα 13 ἤ τηλ. 283-875

ΕΝΟΙΚΙΑΖΕΤΑΙ καινουργές διαμέρισμα 4 δωματίων μέ ὅλους τοὺς βοηθητικοὺς χώρους καὶ εὐρύχωρον βεράντα ἐπί τῆς ὁδοῦ Ἀρετούσης 4 ὄπισθεν κλινικῆς Πατεράκη. Πληροφορίαι τηλ. 281-240. 1—10

ΕΝΟΙΚΙΑΖΕΤΑΙ αἰκίαλούξ ἐκ 4 κυρίων δωματίωνκαὶ βοηθητικῶν χώρων ἐπί τῆς ὁδοῦ 1866. Πληροφορίαι τηλ. 282-714 ἤ 284-570.

ΕΝΟΙΚΙΑΖΕΤΑΙ εἰς Κάτω Μασταμπᾶ ὁδός Ἀντιοχείας - Μυστρᾶ στάσις Κορώνη μονοκατοικία πολυτελής 5 κυρίων δωματίων καὶ βοηθητικῶν χώρων μετὰ πλήρους ὑδραυλικῆς καὶ ἠλεκτρικῆς ἐγκαταστάσεως ὡς καὶ κήπου. Πληροφορίαι τηλ. 280-874 καὶ 282-084. 1—6

ΕΝΟΙΚΙΑΖΕΤΑΙ ἰσόγειον μαγαζεῖον ἐπί τῆς ὁδοῦ Τσακίρη 17. Ὁμοίως παραπλεύρως τούτου οἰκία ἐκ δύο ἰσογείων δωματίων κουζίνας δύο ἀνωγείων καὶ αὐλῆς. Πληροφορίαι τηλέφ. 282-255.

ΕΝΟΙΚΙΑΖΕΤΑΙ ἀπό 1ης Σεπτεμβρίου διαμέρισμα ἰσόγειον 2 δωματίων μέ ὅλους τοὺς βοηθητικοὺς χώρους πολυτελοῦ ςκατασκευῆς ἐπί τῆς ὁδοῦ Πατριάρχου Γρηγορίου 13 Μασταμπᾶ. Πληροφορίες τηλ. 289-033.

ΕΝΟΙΚΙΑΖΕΤΑΙ κατάστημα καινουργές ἐμβαδοῦ 80τ.μ ὁδόν Δωριέων 3 ἔναντι πρακτορείου ὑπεραστικῶν Λεωφορείων Μαλεβυζίου καὶ Μυλοποτάμου. Πληροφορίαι τηλ. 280-769. 1—6

ΕΝΟΙΚΙΑΖΕΤΑΙ ἀρτοποιεῖον μέ ἐξησφαλισμένη πελατεία. Πληροφορίες τηλ. 283-317.

ΕΝΟΙΚΙΑΖΕΤΑΙ κατάστημα 72 περίπου τ.μ. καινουργές ἐπί τῆς ὁδοῦ Βασιλέως Γεωργίου καὶ Κνωσοῦ κατάλληλον δι' οἱανδήποτε χρῆσιν, καθὼς καὶ ἡμιϋπόγειον 64 τ.μ. Πληροφορίες ἐντός τῆς οἰκίας καί τηλ. 286-056.

ΕΝΟΙΚΙΑΖΕΤΑΙ εἰς Νεόδμητον οἰκοδομὴν ἀποθήκη ἐμβαδοῦ 820 τ.μ. καὶ ὕψους 5.20 μ. Μπετοσκεπής ἀπολύτως στεγανή μετὰ προαυλίου 500 τ.μ. κατάλληλος καὶ δι' οἱανδήποτε ἄλλην ἐργασίαν εἰς τὴν περιοχὴν Ἀμπελοκήπων (Κνωσός). Πληροφορίαι τηλέφωνον 282-045 καὶ 285-109. 1—10

ΕΝΟΙΚΙΑΖΕΤΑΙ καφέ — Μπάρ (γωνία) πλήρως ἐξωπλισμένον λειτουργοῦν ἐπί 30 συνεχῆ ἔτη μέ ἐξησφαλισμένην πελατείαν λόγω ἀναχωρήσεως εὑρισκόμενον ἐπί τῆς πλατείας Χρυσοπηγῆς. Ἐπίσης ἐνοικιάζεται οἰκία εὑρισκομένη ἄνωθεν αὐτοῦ ἐκ τριῶν κυρίων δωματίων μετὰ βοηθητικῶν χώρων.

Πληροφορίαι τηλ. 285-415 1—5

ΕΝΟΙΚΙΑΖΕΤΑΙ εἰς προάστιον Μασταμπᾶ καινουργὲς διαμέρισμα δύο δωματίων μετὰ λοιπῶν βοηθητικῶν χώρων καί καλοριφέρ. Πληρ. τηλ. 220831

ΕΝΟΙΚΙΑΖΕΤΑΙ ἀνώγειος καινουργής οἰκία ἐξ κυρίων δωματίων μετὰ βοηθητικῶν χώρων ἐπί τῆς ὁδοῦ Π. Φωτίου10 Μασταμπᾶ τηλ. 280-213 καὶ 281-634.

ΕΝΟΙΚΙΑΖΕΤΑΙ ἀνώγειον διαμέρισμα 3 δωματίων μετὰ καλοριφέρ ἐπί τῆς ὁδοῦ Βασιλέως Γεωργίου Β' 23. Οἰκία Γ. Ε. Καψετάκη τηλ. 220139 καί 283256

ΕΝΟΙΚΙΑΖΕΤΑΙ μαγαζί δι' οἱανδήποτε χρῆσιν ἐπί τῆς ὁδοῦ Ἀπολλωνίας 30 κοντά στά πρακτορεῖα Χανιώπορτας. Βαρδιάμπασην. Πληροφορ. τηλ. 282-919 κ.

ΕΝΟΙΚΙΑΖΕΤΑΙ Ἀνώγειον ἐκ δύο δωματίων Χώλ κ.λπ. ἐπί τῆς Λ. Καλοκαιρινοῦ 82 κατάλληλον δι' ἐπαγγελματικὴν στέγην. Πληρ. τηλ. 286928 ἤ 282424

ΕΝΟΙΚΙΑΖΕΤΑΙ κατάστημα περίπου 140 τετρ. (πρώην ἔκθεσι Ἐφραίμογλου) εἰς τὴν Λ. Βασιλέως Γεωργίου Β΄. Πληροφορίαι τηλ. 283-703 284-248

ΕΝΟΙΚΙΑΖΕΤΑΙ ἀνώγειον ἐκ δύο δωματίων Χώλ κ.λπ. ἐπί τῆς Λ. Καλοκαιρινοῦ 82 κατάλληλον δι' ἐπαγγελματικὴν στέγην. Πληρ. τηλ. 286928 ἤ 282424

ΕΝΟΙΚΙΑΖΕΤΑΙ κατάστημα περίπου 140 τετρ. (πρώην ἔκθεσι Ἐφραίμογλου) εἰς τὴν Λ. Βασιλέως Γεωργίου Β΄. Πληροφορίαι τηλ. 283-703 284-248

Η ΜΟΔΙΣΤΑ κυρία ΑΘΑΝΑΣΙΑ ΔΕΛΗΓΙΑΝΝΑΚΗ μετεφέρθη εἰς πλατεῖαν Κορνάρου πολυκατοικίαν Μητσοτάκη διαμέρισμα Α)1 τηλ. τό αὐτό 283-614. 1—10

ΖΗΤΟΥΝΤΑΙ πρός ἀγοράν τοῖς μετρητοῖς 3 διαμερίσματα εἰς πολυκατοικίαν ἤ διπλοκατοικία δυναμένη νὰ δεχθῆ καὶ τρίτον δροφον ἀξίας μέχρι ποσοῦ δρχ. 1.200.000. Πληροφορίαι τηλ. 222-163 1—5

ΖΗΤΕΙΤΑΙ πεπειραμένος πτυχιοῦχος ἐργοδηγός δι' οἰκοδομικάς ἐργασίας ἐντός Ἡρακλείου. Πληροφορίαι τηλ. 286-211 6—8 μ.μ. 1—6

ΖΗΤΕΙΤΑΙ οἰκιακὴ βοηθός διά τριμελῆ οἰκογένεια δι' Ἀθήνας καὶ ἐνταῦθα κατά τοὺς θερινούς μῆνας. Μισθός ἱκανοποιητικός. Πληροφορίαι τηλ. 282.287.

ΚΑΘΑΡΙΣΤΡΙΑ ζητεῖται διά ἐκπαιδευτήρια Μπουρλῶ του. Αἱ ἐνδιαφερόμεναι ν' ἀπευθύνωνται εἰς τὰ γραφεῖα τῆς Σχολῆς ἀπό 10—11 π.μ. ὥρας καθ' ἑκάστην καὶ ἀπό τῆς 14 ἕως 19ης τρέχοντος.

Ἐκ τῆς Σχολῆς

ΖΗΤΕΙΤΑΙ μικρός δι' ἑστιατόριον διά μόνιμον ἐργασίαν. Πληροφορίαι τηλ. 284-338. 1—7

Καθηγήτρια Ἀγγλικῆς πτυχιοῦχος παραδίδει ἰδιαίτερα μαθήματα καὶ ἐνδιαφέρεται δι' ἀπογευματινήν ἀπασχόλησιν εἰς Ἰνστιτοῦτο. Πληροφορίαι τηλ. 282-369 καὶ 282-546

ΖΗΤΕΙΤΑΙ μικρὴ βοηθός γιά τουριστικό κατάστημα γνωρίζουσα λίγα Ἀγγλικά. Πληροφορίαι τηλ. 221-230. 1—6

ΕΝΟΙΚΙΑΖΕΤΑΙ εἰς Νεόδμητον οἰκοδομὴν ἀποθήκη ἐμβαδοῦ 820 τ.μ. καὶ ὕψους 5.20 μ. Μπετοσκεπής ἀπολύτως στεγανή μετὰ προαυλίου 500 τ.μ. κατάλληλος καὶ δι' οἱανδήποτε ἄλλην ἐργασίαν εἰς τὴν περιοχὴν Ἀμπελοκήπων (Κνωσός). Πληροφορίαι τηλέφωνον 282-045 καὶ 285-109. 1—10

ΕΝΟΙΚΙΑΖΕΤΑΙ ἀπό 15 Αὐγούστου ἰσόγειος ἀνεξάρτητος μονοκατοικία (παρά τὴν νέαν πλατεῖαν Μουσείου Μελιδονίου 9) ἐκ 5 δωματίων μέ αὐλὴ δύο λουτροκαμπινέ κατάλληλη καὶ διά κρατικὴν ὑπηρεσίαν φροντιστήριον ἤ ἐπαγγελματικὴν στέγην. Πληροφορίαι τηλ. 283-393. μόνον κάθε ἀπόγευμα. 1—8

ΕΝΟΙΚΙΑΖΕΤΑΙ κατάστημα ἐπί τῆς ὁδοῦ Καντανολέων 2 ἔναντι κυρίας εἰσόδου Πάρκου Θεοτοκοπούλου καὶ ΟΤΕ. Πληροφορίαι τηλ. 286-634.

ΕΝΟΙΚΙΑΖΕΤΑΙ οἰκία διόροφος ἐκ 3. ἀνωγείων δύο ἰσογείων κουζίνα λουτροκαμπινέ μέ θερμοσίφωνον καὶ πλυντήριον μέ μεγάλην αὐλὴν κῆπον. Γωνία Λ. Ἰκάρου καὶ Δημοκρίτου Ν. Ἁλικαρνασσός. Πληροφορίαι τηλ. 283-129 καὶ 283-629. 1—6

ΖΗΤΟΥΝΤΑΙ

ΖΗΤΕΙΤΑΙ δεσποινὶς γιά τό φωτογραφεῖον Γώγου Χουστουλάκη ἔναντι Α΄ Ταμείου.

ΖΗΤΕΙΤΑΙ δεσποινὶς ὁμιλοῦσα ἀνέτως τὴν Ἀγγλικὴν ἤ Γερμανικὴν, παρά κεντρικοῦ κοσμηματοπωλείου. Τηλέφωνον 283-838.

ΟΔΗΓΟΣ πεπειραμένος κάτοχος διπλώματος Γ΄ Κατηγορίας ζητεῖ ἀνάλογον ἐργασίαν. Πληροφορίαι τηλ. 286-841 1—5

ΤΗΛΕΟΡΑΣΕΙΣ

LEWE-OPTA Γερμανίας
TELEFUGEN »
GRAETZ »
PHILCO FORD Ἀμερικῆς
PHILIPS
ZANUSSI

ΚΑΤΑΣΤΗΜΑΤΑ

ΖΑΧΑΡΙΟΥΔΑΚΗ - ΣΚΟΥΛΗΚΑΡΗ

Ὁδός 1821 ἀρ. 57 Τηλ. 283-223

ΣΤΑΦΙΔΟΠΑΡΑΓΩΓΟΙ

Μή ξοδεύετε τὰ λεφτά σας ἀγοράζοντας, γιὰ τὸ στρώσιμο τῶν ὀψιγιάδων σας, χαρτὶ ἤ διάφορα ἄλλα πλαστικά.

ΠΡΟΜΗΘΕΥΕΣΤΕ ΜΟΝΑΧΑ ΤΟ ΜΑΥΡΟ ΠΛΑΣΤΙΚΟ ΔΙΚΤΥΩΤΟ

χρησιμοποιεῖται ἀπὸ ὅλους τοὺς προοδευτικοὺς παραγωγοὺς στὴν Κρήτη καὶ τὴν Πελοπόννησο ἀπό τὸ 1969.

ΕΙΝΑΙ ΤΟ ΟΙΚΟΝΟΜΙΚΩΤΕΡΟ ΚΑΙ ΤΟ ΕΞΥΠΗΡΕΤΙΚΩΤΕΡΟ ΑΦΟΥ ΜΟΝΑΧΑ ΑΥΤΟ:

ΔΙΑΤΗΡΕΙΤΑΙ ΠΟΛΛΑ ΧΡΟΝΙΑ ΕΓΓΥΗΜΕΝΑ, γιατί οὔτε σχίζεται ἀπὸ

Εἰς Μπνρό

ΚΑΙ ΑΛΛΑΙ ΚΑΤΑΔΙΚΑΙ ΤΣΕΧΩΝ ΑΝΤΙΦΡΟΝΟΥΝΤΩΝ

ΠΡΑΓΑ 11 (ΑΠΕ) — Τὸ περιφερειακόν δικαστήριον τοῦ Μπρνό κατεδίκασε χθὲς ἕτερα 8 ἄτομα «δι' ὑπονομευτικὰς ἐνεργείας» εἰς ποινάς μέχρι 4 ἐτῶν φυλακίσεως ὡς ἀναφέρεται εἰς ἀνακοινωθὲν τοῦ ὑπουργείου Δικαιοσύνης δημοσιευόμενν σήμερον εἰς τόν τύπον τῆς Τσεχοσλοβακίας.

Μεταξὺ τῶν καταδικασθέντων περιλαμβάνεται ἡ δίς Χάνα Σαμπατόβα κόρη τοῦ καταδικασθέντος τὴν παρελθοῦσανΤρίτην κ. Γιαροσλάβ Σαμπάτα πρώην ἡγέτου τῆς τοπικῆς ἐπιτροπῆς τοῦ Κ. Κ. Τσεχοσλοβακίας.

Διὰ τῶν νέων αὐτῶν ἀποφάσεων ὁ ἀριθμός τῶν καταδικασθέντων ἀτόμων εἰς Πράγαν καί Μπρνό ἐντός τῶν τελευταίων 4 ἑβδομάδων ἀνέρχεται εἰς 46.

Οἱ βαρύτερον καταδικασθέντες εἶναι οἱ κ.κ. Γιαροσλάβ Σαμπάτα καί Μίλαν Χουέμπλ πρώην πρύτανις τῆς ἀνωτάτης πολιτικῆς σχολῆς τοῦ Κ.Κ. Τσεχοσλοβακίας. Ἀμφότεροι κατεδικάσθησανεἰς φυλάκισιν 6 καί ἡμίσεως ἐτῶν.

Ο ΔΙΧΑΣΜΟΣ

● Συνέχειαἐκ τῆς 1ης σελίδος

συμφωνῆ καί ὁ Μεταξᾶς ποὺ παραμένει ἀμετανόητος ἐπί τοῦ παρόντος καί συνεχίζει τὴν τακτικήν του.

"Εκαμεν πολλὰ καί κατέληξεν δικτάτωρ καί ἔκαμεν τόν Ἀλβανικόν πόλεμον καί κατὰ τὸν Ἰανουάριον τοῦ 1941 ἔχει καταλήξει σὲ πλήρη ἀλλαγὴν γνώμης διὰ τὸν ἑαυτόν του καί τόν διχασμόν καί γράφει εἰς τό ἡμερολόγιόν του μὲ πλήρη μετάνοιαν διὰ τὴν παλαιάν του δρᾶσιν ὅτι καί αὐτός πταίει. Ἡ ὁμολογία του εἶναι σαφὴς καί τραγικὴ καί δι' αὐτὸν καί διὰ τὴν Ἑλλάδα καί τὸν βασιλέα ὅτι τόν παρεσύρεν.

...«Θὰ μᾶς συγχωρήση ὁ θεός διὰ τό 1915; Φταῖμε ὅλοι, καί ὁ Βενιζέλος ἀκόμη. Ἀλλὰ ἐγὼ μόνον τώρα αἰσθάνομαι πόσον ἔφταιξα τότε καί μετανοῶ»! .. Μὲ τὴν κραυγαλέαν αὐτὴν ὁμολογίαν τοῦ Μεταξᾶ ποὺ παραδέχεται τὴν γνώμην τοῦ Κων) νου δὲν ὑπάρχει πλέον δισταγμός εἰς πάντα ἀμερόληπτον κριτὴν νὰ καταλογίσηταίς εὐθύνας τοῦ διχασμοῦ εἰς τοὺς ὁμολογήσαντας τὴν ἐνοχήν των πρωτεργάτας.

(Συνεχίζεται)

Η ΚΙΝΗΣΙΣ ΤΗΣ ΑΓΟΡΑΣ ΜΑΣ

ΕΙΣΑΓΩΓΗ ΝΩΠΩΝ ΚΑΙ ΚΑΤΕΨΥΓΜΕΝΩΝ ΚΡΕΑΤΩΝ ΕΙΣ ΩΡΙΣΜΕΝΑΣ ΠΕΡΙΟΧΑΣ

Ἡ Τράπεζα τῆς Ἑλλάδος ἐκοινοποίησε πρός ἅπαντα τὰ ὑποκαταστήματά της διά τῆς ὑπ' ἀριθ. 889)9.8.72 ἐγκυκλίου της τὴν ὑπ' ἀριθμόν 291. 574)6.954) ἐγκ. 694)4.8.72 ἀπόφασιν το ὑὑπουργείου Ἐθνικῆς Οἰκονομίας ἐπί θεμάτων Γεωργίας περί ἐγκρίσεως Εἰσαγωγῆς ἀπό κτηνιατρικῆς Ὑγειονομικῆς πλευρᾶς, κρεάτων μηρυκαστικῶν προελεύσεως ΒΟΤΣΒΑΝΑ.

Ἡ ἀπόφασις αὐτὴ ἔχει ὡς κατωτέρω:

Συμπληροῦμεν τὴν ἐν προοιμίῳ 266864)5114)Ε 572)10. 6. 72 ἡμετέραν ἐπιτρέποντες ἀπό Κτην)κῆς Ὑγειονομικῆς πλευρᾶς, τὴν εἰσαγωγήν εἰς τὴν Χώραν μας ἐκ ΒΟΤΣΒΑΝΑ νωπῶν ἢ κατεψυγμένων κρεάτων μηρυκαστικῶν παρασκευασθέντων εἰς τὰ Σφαγεῖα ΛΟΜΒΑΤΣΙ, κατά τά ὁριζόμενα ὑπό τῆς ὡς εἴρηται ἀποφάσεως ἡμῶν ὡς πρός τὰ κρέατα ταῦτα

Τά εἰσαχθησόμενα κρέατα δύανται νὰ μεταφέρωνται ἀεροπορικῶς ἢ θαλασσίως μέσω τῶν λιμένων ΛΟΣΕΝΚΟ ΜΑΡΚΟΥΕΣ ΚΑΠΕΤΟΟΥΝ καὶ ΝΤΟΥΡΜΠΑΝ.

Ἡ παροῦσα ἰσχύει ἐφ' ὅσον δέν ἀνακληθῆ διά νεωτέρας συνεπείας δυσμενοῦς μεταβολῆς τῶν ἐπιζωοτιολογικῶν συνθηκῶν τῆς ΒΟΤΣΒΑΝΑ.

Ἡ Τράπεζα ἐν συνεχεία παρέχει τάς ἀκολούθους ὁδηγίας ἐφαρμογῆς:

Κατόπιν τῆς ὡς ἄνω ἀποφάσεως εἰς τάς χώρας ἐξ ὧν ἡ εἰσαγωγή νωπῶν καὶ κατεψυγμένων κρεάτων μηρυκαστικῶν ἐνεργεῖται ἄνευ προηγουμένης ἐγκρίσεως τοῦ ὑπουργείου Ἐθνικῆς Οἰκονομίας (τομεὺς Γεωργίας — Δ)σις Κτηνιατρικῆς) καὶ αἵτινες ἀναφέρονται εἰς τὴν παράγραφον 1 τῆς ὡς ἄνω ὑπ' ἀριθ. 733)6.7.72 ἐγκυκλίου δέον ὅπως συμπεριληφθῆ καὶ ἡ ΜΠΟΤΣΒΑΝΑ ὑπό τόν ὅρον ὅτι τά κρέατα θὰ ἔχουν παρασκευασθῆ εἰς τὰ Σφαγεῖα ΛΟΜΠΑΤΣΙ καὶ ἡ μεταφορά των θὰ ἐνεργῆται μέσω τῶν λιμένων ΛΟΡΕΝΚΟ ΜΑΡΚΝΕΣ ΚΑΡΕΤΟΟΥΝκαὶ ΝΤΟΥΡΜΠΑΝ.

Κατ ἀτά λοιπά ἰσχύουν αἱ ὁδηγίαι τῆς ὑπ' ἀριθ. 733)6. 7.72 ἐγκυκλίου.

ΧΡΗΜΑΤΗΣΤΗΡΟΝ

ΚΛΕΙΣΙΜΟ 11 Αὐγούστου 72

ΑΝΕΓΝΩΡΙΣΜΕΝΑ	
ΔΑΝΕΙΑ ΕΙΣ ΣΥΝΑΛΛΑΓΜΑ	
1881—84	640
1887 Μονοπ.	447
1889 Παγ.	440
1890 Λαρισ.	600
1893 Κεφ.	602
1902 Σιδηρ.	450
1907 Ἀμυν.	130
1910	460
1914	632
1924	815
1924 Πρ.	6800
1925 Ὑδρ-ύσ.	12600
1928 Παρ. £	720
1927 Παρ. $	810
1928 Παρ. £	700
1931 Παρ.	890
Κτηματ. παρ. £	275
1941 Λιπασ. £	330
ΜΕΤΟΧΑΙ ΤΡΑΠΕΖΩΝ — ΑΣΦΑΛΕΙΩΝ	
Ἀττικῆς	2200
Γενικῆς	3110
Ἐθνικῆς	16250
Ἑλλάδος	33300
Ἐμπορ. Πίστεως	3500
Ἐμπορικῆς	2120
Πειραιῶς	1450
Ἐπαγ. Πίστ.	3100
Κτηματικῆς	7900
Λαϊκῆς	6300
Ἀστήρ Ἀσφάλ.	8900
Ἐθνικῆς Ἀσφαλείας	3750
ΦΟΙΝΙΞ	1425
ΜΕΤΟΧΑΙ ΕΤΑΙΡΙΩΝ	
Ἀθηναΐα	620
ΒΙΣ	930
Βισμετάλ	1950
Διώρυγ.	910
Ἕτμα κοιν.	1150
Ἕτμα προν.	1090
ΕΗΣ	1470
Ἡρακλῆς	2010
Ἰζόλα προν.	1030
Ἱπποτοὺρ	585
Κατράντζος	520
Λαμπρόπουλοι	1120
Λάμψα	1875
Λιπάσματα	7750
ΜΕΒΕΑ	350
Μουταλάσκη	590
Μύλοι Ἀγ. Γεωργίου	1790

Νηματεμπορική	720
Ναυπηγεῖα	1600
Οἰνοπνεματ.	710
Οἴνων	890
Πατραϊκὴ κοιναί	1410
Πατραϊκὴ προν.	1320
Τιτάν	4980
ΦΙΞ	1000
Χαλκίδος	5950
Χαλκίδος	5700
Χαρτοπ.	390
Χάλυψ	3300
ΔΑΝΕΙΑ ΕΙΣ ΔΡΑΧΜΑΣ	
ΔΕΗ	
1957 ΖΙΑ	146
1958	150
1959	151
1960	148
1962	282,50
1964	299,50
1965	283
1966	291,50
1967 »	289,50
1968	298,50
1971	294
Λ.Δ.Ο.Α.	
1960 ΑΒΓ	148
1960 ΔΕ	152
1962 ΑΒΓ	294,50
1962 ΔΕ	300
1963 ΑΕ	477,50
1964 ΑΕ	488
1965 ΑΕ	487
1966 »	490
1967 »	492,50
1968 »	493
1969 »	491,50
1970 »	494
1971 »	496
1962 »	42
ΔΑΝΕΙΑ ΕΤΑΙΡΕΙΩΝ	
1969 Ἐπ.	475
1966 ΟΤΕ	288
1963 ΕΗΣ	147
1964 ΕΗΣ	149
1924 Πρ. &	8100
1970 Πατ.	800
1962 ΤΙΤΑΝ	146
1964 Πατ.	146
ΛΙΡΑΙ	
Λίρα χρυσὴ Ἀγγλίας	
ἀγορά	461
πώλησις	471

Τὸ παρὸν Δελτίον συντάσσεται μερίμνῃ τοῦ ἐν Ἡρακλείῳ καὶ ἐπὶ τῆς ὁδοῦ Κορωναίου 17 λειτουργοῦντος ὑποκ)ματος τοῦ Χρηματιστηριακοῦ Γραφείου Ἄλκη Γ. Κοτζάμπαση τηλ. 220.068. Ὑπεύθυνος Ὑποκατ)τος Ἡρακλείου ΕΥΑΓ. ΣΠΙΘΑΚΗΣ.

ΔΙ' ΙΣΧΥΡΩΝ ΕΠΙΘΕΣΕΩΝ

Οἱ Βιετκόγκ ἀπειλοῦν πάλιν δύο πόλεις τῆς Καμπότζης

700 χιλιάδες πρόσφυγες εἰς Ν. Βιετνάμ

ΔΙΑΜΑΡΤΥΡΙΑ ΤΗΣ ΣΑΪΓΚΟΝ ΚΑΤ' ΑΠΟΦΑΣΕΩΣ ΤΩΝ ΟΥΔΕΤΕΡΩΝ

ΣΑΪΓΚΟΝ 11 (ΑΠΕ) — Ἑκατόν περίπου κομμουνισταί «κομμάντος» ἐπετέθησαν σήμερον τὴν πρωΐαν ἐναντίον τοῦ ἀρχηγείου τῆς 3ης στρατιωτικῆς περιοχῆς τοῦ νοτίου Βιετνάμ εἰς τὸ Λάϊκὲ 45 χιλιόμετρα βορείως τῆς Σαϊγκόν ἀλλ' ὑπεχώρησαν τελικῶς ἀφήνοντες εἰς τὸ πεδίον τῆς μάχης 38 νεκρούς.

Αἱ κυβερνητικαὶ ἀπώλειαι ἦσαν 4 νεκροί καί 28 τραυματίαι. Ταυτοχρόνως τό κομμουνιστικὸνπυροβολικόν ἐνήργησεσφοδρούς βομβαρδισμούς ἐναντίον ἑτέρων κυβερνητικῶν βάσεων πέριξ τῆς πρωτευούσης καί παρὰ τάς παρακτίους ἐπαρχίας.

Ἡ ἀνωτάτη στρατιωτικὴ διοίκησις τῆς Σαϊγκόν ἀνεκοίνωσε σήμερον ὅτι κατὰ τὸ τελευταῖον 24 ὡρον ἐσημειώθησαν συνολικῶς 71 κομμουνιστικαί ἐπιθέσεις εἰς ὁλόκληρον τὴν χώραν.

Ἐξ αὐτῶν 48 ἦσαν βομβαρδισμοί τῶν ἐγκαταστάσεων καί θέσεων τῶν κυβερνητικῶν στρατευμάτων.

Ἐν τῷ μεταξὺ τὸ πρακτορεῖον Ρώϋτερ μεταδίδει ἐκ Πνόμ Πένχ ὅτι αἱ Καμποτζιαναὶ δυνάμεις ἠναγκάσθησαν σήμερον τὴν πρωΐαν νὰ ἐγκαταλείψουν τὴν πόλιν Πνόμ Μπακχένγκ βορειοδυτικῶς τοῦ Ἀνγκορβάτ κατόπιν σφοδρᾶς ἐπιθέσεως τῶν βορειοβιετναμικῶν στρατευμάτων.

Αἱ κυβερνητικαί δυνάμεις εἶχον ἀνακαταλάβει τὴν Πνόμ Μπακχένγκ ἀπό τοὺς κομμουνιστάς τὴν 18ην παρελθόντος Μαΐου.

Συμφώνως πρός δηλώσεις κυβερνητικοῦ ἐκπροσώπου ἡ κατάστασις εἰς τὴν πολιορκουμένην ὑπὸ τῶν κομμουνιστῶν πόλιν Κομπόνγκ Τράμπε κδεν ἔχει μεταβληθῆ.

Πεντήκοντα βορειοβιετναμικά ἅρματα μάχης ἐνεφανίσθησαν χθὲς εἰς τὰ περίχωρα τῆς πόλεως.

Ἐξ ἄλλου νοτιοβιετναμῖται ἐθνοφρουροί ἐγκατέλειψαν τὸ χωρίον θὰν Τζιάο, εὑρισκόμενον ἐπί τῶν κεντρικῶν ὑψιπέδων τοῦ νοτίου Βιετνάμ πλησίον τῶν συνόρων μετὰ τοῦ Λάος κατόπιν σφοδρᾶς ἐπιθέσεως 1.000 περίπου βορειοβιετναμιτῶν.

Τὰ βορειοβιετναμικὰ στρατεύματα τὰ ὁποῖα παρέμενον ἀδρανῆ ἐπὶ ἕνα μῆνα εἰ ςτὴν ὀρεινὴν κεντρικὴν περιοχὴν ἀπεμόνωσαν ἕτερον φυλάκιον τῆς ἐθνοφρουρᾶς ἀλλ' ἠναγκάσθησαν νὰ ὑποχωρήσουν μετὰ πολύωρον μάχην κατόπιν ἐπιθέσεως τῆς ἀεροπορίας ἀφήνοντα ἐπί τοῦ πεδίου τῆς μάχης 100 νεκρούς.

Ἐξ ἄλλου τὸ πρακτορεῖον Ἄνσα μεταδίδει ἐκ Ρώμης ὅτι συμφώνως πρός στατιστικάς συνταχθείσας ὑπὸ τοῦ καθολικοῦ ὀργανισμοῦ ἀλληλοβοηθείας «Καρίτας» ὁ ἀριθμός τῶν προσφύγων οἱ ὁποῖοι ἠναγκάσθησαν νὰ ἐγκαταλείψουν τὰς πόλεις καί τὰ χωρία των κατὰ τὴν τελευταίαν μεγάλην κομμουνιστικὴ ἐπίθεσιν εἰς τὸ νότιον Βιετνάμ ἀνέρχεται εἰς 700 χιλιάδες περίπου.

Οἱ περισσότεροι ἐξ αὐτῶν εὑρίσκονται εἰς οἰκτράν κατάστασιν μόλις δυνάμενοι νὰ ἐπιβιώσουν διὰ τῶν ἐλαχίστων τροφίμων τὰ ὁποῖα δύναται νὰ τοὺς προμηθεύση ἡ κυβέρνησις.

Ἡ κυβέρνησις τοῦ νοτίου Βιετνάμ διεμαρτυρήθη σήμερον ἐναντίοντῆς ἀποφάσεως τῆς 4ης διεθνοῦς ζδιασκέψεως τῶν οὐδετέρων χωρῶν ἡ ὁποία συνεδριάζει εἰς τὸ Τζωρτζτάουν τῆς Γουϊάνας ὅπως δεχθῆ τὴν συμμετοχὴν τῶν Βιετκόνγκ εἰς τὴν διάσκεψιν.

Ἡ κυβερνητικὴ ἀνακοίνωσις ἀναφέρει μεταξὺ ἄλλων ὅτι: «Οἱ Βιετκόγκ δὲν ἐκπροσωποῦν οἱανδήποτε χώραν παρὰ μόνον τοὺς ἑαυτούς τωνκαί ἡ ἀπόφασις διὰ τὴν συμμετοχὴν των εἰς τὴν διάσκεψιν, ἀποτελεῖ σοβαρὰ παράβασιν τῆς ἀρχῆς τῆς μὴ ἐπεμβάσεως εἰς τάς ἐσωτερικάς ὑποθέσεις μιᾶς ἀνεξαρτήτου καί αὐτονόμου χώρας».

ΑΘΛΗΤΙΚΑ

Αὔριον: ΟΦΗ - Αἴας

ΔΙΑ τὸ θερινὸ τουρνουὰ τοῦ ΟΠΑΠ ὁ ΟΦΗ θὰ ἀντιμετωπίση αὔριον τὸ ἀπόγευμα εἰς τὸ γήπεδόν του τόν Αἴαντα Σαλαμῖνος.

ΕΝ ὄψει τοῦ ἀγῶνος αὐτοῦ ὁ προπονητής τοῦ ΟΦΗ κ. Παπαρσενίου ἐγύμνασεν ἐντατικῶς τοὺς ποδοσφαιριστάς οἱ ὁποῖοι θὰ λάβουν μέρος εἰς αὐτόν.

ΠΙΣΤΕΥΕΤΑΙ ὅτι μὲ τὸν ΟΦΗ θὰ ἀγωνισθοῦν αὔριον καί οἱ νεοαποκτηθέντες ποδοσφαιρισταί, τούς ὁποίους θέλει νὰ «δοκιμάση» ὁ κ. Παπαρσενίου.

ΕΚΤΟΣ ἀπροόπτου ὁ ΟΦΗ θὰ ἀγωνισθῆ αὔριον μὲ τοὺς Πατηνιώτη, Μαμάκα, Τσαΐνη, Μαχλᾶ, Παπαθανασίου, Γιαλαμᾶ, Μαραγκουδάκη, Τζιράκη, Παπαδόπουλο, Πίτσο καί Κολουτζάκη.

ΕΙΝΑΙ πάντως ἐνδεχόμενον νὰ χρησιμοποιηθοῦν δύο ἀκόμη ἐκ τῶν νεοαποκτηθέντων ποδοσφαιριστῶν εἰς θέσεις δύο «παλαιῶν».

ΤΟ μάτς ΟΦΗ—Αἴαντος θὰ ἀρχίση τὴν 5.30 ἀπογευματινὴν θὰ τόν διευθύνη δὲ ὁ κ. Ὀρνεράκης.

ΣΤΟΧΑΣΜΟΙ ΕΠΑΡΧΙΩΤΗ

Συνέχεια ἐκ τῆς 1ης σελίδος

ἤπασες τό λαΐνι
καὶ κάνεις πὼς τῆς λαντου(ρᾶς
μά κείνη μπλιό δέ σβύνει...
Καὶ ἄλλος αὐτοπυρπολούμενος:
Ἀπάνω στή φωτιά, φωτιά
στὴ λόχη, ἄλλη λόχη,
νὰ ξεψυχᾶς στὰ πόδια τζη
κι αὐτὴ νὰ λέει «ὄχι»!

Εἶναι ἀτέλειωτες οἱ πεζές κι ἔμμετρες, ἐκφράσεις αἴσθημάτων καὶ συναισθημάτων ποὺ ἀυσχ.τίζονται μέ τὴ «φωτιά» καὶ τά...παράγωγά της, πράγμα ποὺ δείχνει πὼς ἔχει τόσο ἐξοικειωθεῖ μαζί της, ὥστε νὰ μὴν τὴν φοβᾶται. Καὶ ὅμως ἀκριβῶς στὴν ὑποτίμηση τοῦ κινδύνου καὶ στὴν ἀλόγιστη χρήση τῆς φωτιᾶς ὀφείλομε τό

ΚΗΔΕΙΑ

Τὴν προσφιλῆ μας σύζυγον μητέρα καὶ μάμμην

ΜΑΡΙΑΝ Ι. ΒΡΑΧΑΣΩΤΑΚΗ

θανοῦσαν χθὲς κηδεύομεν σήμερον περὶ ὥραν 10 π.μ. ἐκτῆς οἰκίας μας κειμένης ἐπί τῆς ὁδοῦ Σαββαθιανῶν 76 καὶ παρακαλοῦμεν τοὺς συγγενεῖς καὶ φίλους ὅπως παρευρεθοῦν.

Ἡ νεκρώσιμος ἀκολουθία θὰ ψαλῆ εἰς τόν Ἱερόν ναόν Ἁγίου Μηνᾶ.

Οἱ τεθλιμμένοι

Ὁ σύζυγος: Ἰωάννης Βραχασωτάκης

Τὰ τέκνα: Γεώργιος Βραχασωτάκης Χρυσούλα — Ἐμμ. Πρατικάκης

Οἱ ἔγγονοί

ΠΡΟΚΗΡΥΞΙΣ

Τοῦ Ὑπουργείου Ἐθνικῆς Οἰκονομίας περί πληρώσεως ἄνευ διαγωνισμοῦ κενῶν ὀργανικῶν θέσεων (Τομέως Βιομηχανίας)

Τό Ὑπουργεῖον Ἐθνικῆς Οἰκονομίας (Τομεύς Βιομηχανίας) προκηρύσσει τὴν πλήρωσιν, ἄνευ διαγωνισμοῦ τῶν κάτωθι κενῶν ὀργανικῶν θέσεων:

1. Τριῶν (3) ἐπί βαθμῷ 6ω Α΄ Κατηγ. Κλάδου Α2 Μηχανολόγων —Ἠλεκτρολόγων, κατανεμομένων ὡς ἀκολούθως:

α. Μιᾶς παρά τῇ Ἐπιθεωρήσει Βιομηχανίας Περιφ.Διοικήσεως Ἀνατολικῆς Μακεδονίας καὶ Θράκης

β. Μιᾶς παρά τῇ Ἐπιθεωρήσει Βιομηχανίας Περιφ.Διοικήσεως Κρήτης

γ. Μιᾶς παρά τῇ Ἐπιθεωρήσει Βιομηχανίας Περιφ.Διοικήσεως Πελοποννήσου καὶ Δυτ. Στερεᾶς Ἑλλάδος.

2. Δύο (2) θέσεων ἐπί βαθμῷ 6ω Α΄ Κατηγορίας Κλάδου Α3 Μεταλλειολόγων —Γεωλόγων κατανεμομένων ὡς ἀκολούθως:

α. Μιᾶς (1) παρά τῇ Κεντρικῇ Ὑπηρεσία τοῦ Τομ. Βιομηχανίας

β. Μιᾶς (1) παρά τῇ Ἐπιθεωρήσει Βιομηχανίας Περιφερειακῆς Διοικήσεως Κεντρικῆς καὶ Δυτικῆς Μακεδονίας.

3. Δύο (2) θέσεων ἐπί βαθμῷ 8ω Κλάδου Β1 ὑπομ)κῶν κατανεμομένων ὡς ἑξῆς:

α. Μιᾶς (1) παρά ταῖς Ἐπιθεωρήσεσι Βιομηχανίας Ἀνατολικῆς Μακεδονίας καὶ Θράκης ἢ Θεσσαλίας

β. Μιᾶς (1) παρά ταῖς Ἐπιθεωρήσεσι Βιομηχανίας Κρήτης ἢ Ἠπείρου

Ὑποβλητέα Δικαιολογητικά

α. Αἴτησις

β. Τίτλος σπουδῶν

γ. Ἀποδεικτικόν στοιχείων ταυτότητος ἢ πιστ)κόν γεννήσεως.

δ. Ἔντυποι δηλώσεις παρεχόμεναι ὑπό τῆς ὑπηρεσίας.

Προθεσμία ὑποβολῆς τῶν δικαιολογητικῶν ὁρίζεται εἰκοσαήμερος (20) ἀπό τῆς δημοσιεύσεως.

Πλείονες πληροφορίαι παρέχονται ὑπό τοῦ Τμήματος Προσωπικοῦ τοῦ Ὑπουργείου Ἐθνικῆς Οἰκονομίας (Τομέως Βιομηχανίας) ὁδός Ξενοφῶντος 13 Γραφεῖον 206 τηλ. 3.222.292 Ἀθήνας

Ἐν Ἡρακλείῳ τῇ 10 Αὐγούστου 1972

Ἐκ τῆς Ἐπιθεωρήσεως Ἐσωτερικῶν Περιφερειακῆς Διοικήσεως Κρήτης καί α.α.

Ὁ Τμηματάρχης
ΚΩΝ)ΝΟΣ ΠΑΝΤΑΖΗΣ

ΚΡΑΤΙΚΟΣ ΑΕΡΟΛΙΜΗΝ ΗΡΑΚΛΕΙΟΥ
ΠΕΡΙΛΗΨΙΣ ΔΗΜΟΣΙΟΥ ΕΠΑΝΑΛΗΠΤΙΚΟΥ ΜΕΙΟΔΟΤΙΚΟΥ ΔΙΑΓΩΝΙΣΜΟΥ

Ἀνακοινοῦται ὅτι τὴν 25ην Αὐγούστου 1972 ἡμέραν Παρασκευὴν καὶ ἀπό ὥρας 10.00 ἕως 12.00 θὰ διενεργηθῆ εἰς τὰ Νέα Γραφεῖα τοῦ Κρατικοῦ Ἀερολιμένος Ἡρακλείου δημόσιος Ἐπαναληπτικός Μειοδοτικός διαγωνισμός δι' ἐνσφραγίστων προσφορῶν διά τὴν διαμόρφωσιν χώρων οἰκήματος παλαιοῦ Ἀεροσταθμοῦ (οἰκοδομικαί ἐργασίαι).

Πληροφορίαι καὶ ὅροι τῆς διακηρύξεως παρέχονται εἰς Γραφεῖον Διαχειρίσεως τοῦ Ἀερολιμένος καθ' ἑκάστην καί ἀπό ὥρας 08.30—12.30 τηλ. 221-402.

Ὁ Ἀερολιμενάρχης
ΓΕΩΡΓ. Κ. ΚΑΡΑΧΡΗΣΤΟΣ

Η ΗΧΩ ΤΗΣ ΚΡΗΤΗΣ

ΧΑΝΙΑ 11

*Κατέπλευσε χθές ἐξ Ἀντικυθήρων εἰς τόν λιμένα Σούδας ἡ ὑπό Ὁλλανδικὴ σημαία θαλαμηγός «Φελούκα — Χορνάτι» Οἱ ἐπιβαίνοντες αὐτῆς 3 Ὁλλανδοί πραγματοποιοῦν κρουαζιέραν ἀνά τά ἑλληνικά νησιά.

ΡΕΘΥΜΝΟΝ 11

*Κατά μίαν πληροφορίαν ὁ Νομάρχης Ρεθύμνης κ Νικόλαος Νικούλης ὑπέβαλε παραίτησιν. Οἱ λόγοι τῆς παραιτήσεως τοῦ κ. Νομάρχου δέν ἐγνώσθησαν ἀλλά μᾶλλον οὗτοι εἶναι οἰκογενειακοί.

ΛΑΣΙΘΙ 11

*Ψυκτικαί ἐγκαταστάσεις πατατοσπόρου θὰ δημιουργηθοῦν εἰς τό Τζερμιάδων. Τό ἔργον προϋπολογισμοῦ 2.100.000 δρ. χρηματοδοτεῖται ἐκ τοῦ προγράμματος δημοσίων ἐπενδύσεων. Ἡ δημοπρασία θὰ διεξαχθῆ εἰς τὰ γραφεῖα τῆς Διευθύνσεως Γεωργίας Λασιθίου τὴν 11ην Σεπτεμβρίου.

ΜΕΛΛΟΝΤΕΣ ΓΑΜΟΙ

Γνωστοποιεῖται συμφώνως τῷ ἄρθρῳ 1369 τοῦ ἀστικοῦ κώδικος ὅτι:

Ὁ ΕΥΣΤΑΘΙΟΣ ΜΠΟΥΜΠΑΚΗΣ τοῦ Κων)νου καὶ τῆς Ἀργυρῶς τό γένος Δαγκάκη γεννηθεῖς εἰς Μάθα Πεδιάδος καὶ κατοικῶν εἰς Ἡλιούπολιν Ἀττικῆς καὶ ἡ ΜΑΡΙΑ ΚΑΛΟΓΕΡΑΚΗ τοῦ Κων)νου καί τῆς Γαρυφαλιᾶς τό γένος Χουλάκη γεννηθεῖσα εἰς Νιπιδη τόν Πεδιάδος καὶ κατοικοῦσα εἰς Ἡράκλειον μέλλουν νὰ ἕλθουν εἰς γάμον τελεσθησόμενον εἰς Ἡράκλειον.

ΠΡΟΓΡΑΜΜΑ ΙΕΡΑΣ ΠΑΝΗΓΥΡΕΩΣ ΙΕΡΟΥ ΝΑΟΥ ΚΟΙΜΗΣΕΩΣ ΘΕΟΤΟΚΟΥ ΜΑΣΤΑΜΠΑ

Τὴν 15ην Αὐγούστου ἡμέραν Τρίτην πανηγυρίζει ὁ ἐν Μασταμπᾶ Ἡρακλείου Ἱερός Ναός ΚΟΙΜΗΣΕΩΣ ΘΕΟΤΟΚΟΥ

ΔΕΥΤΕΡΑ Ἑνπέρας καὶ ὥραν 7.30 μ.μ. ἄρχεται ὁ Μέγας Ἑσπερινός περὶ δέ ὥραν 10ην βραδυνὴν θὰ ψαλῆ ἡ Ἱερά παράκλησις εἰς τὴν Ὑπεραγίαν Θεοτόκον.

ΤΡΙΤΗ Πρωΐ καὶ ὥραν 6.30 π.μ. ἄρχεται τό Μεσονυκτικόν ὁ Ὄρθρος ἡ εὐλόγησις τῶν ἄρτων, ἡ Θεία Λειτουργία μετὰ κηρύγματος καὶ ἡ Λιτάνευσις τῆς Ἱερᾶς Εἰκόνος.

Ἐν Μασταμπᾶ τῇ 10η Αὐγούστου 1972

Τό Ἐκκλησιαστικόν Συμβούλιον

Σημ.: Ἔρανοι πάσης φύσεως ἐκτός Ἐνορίας ἀπαγορεύονται

1—3

ΝΕΟΙ ΕΠΙΣΤΗΜΟΝΕΣ

Τόν κ. Ἰωάννην Ἀμαργιανιάκην ὅστις ἔλαβεν τό πτυχίον τοῦ τμήματος Μηχανικῶν Μεταλλείων καὶ Μεταλλουργῶν τοῦ Ἐθνικοῦ Μετσοβείου Πολυτεχνείου συγχαίρω θερμῶς καὶ εὔχομαι καλήν σταδιοδρομίαν.

Μ.Σ.

ΜΕΤΑΜΟΣΧΕΥΣΙΣ ΗΠΑΤΟΣ ΕΙΣ Ν. ΑΦΡΙΚΗΝ

ΓΙΟΧΑΝΝΕΣΜΠΟΥΡΓΚ 11 ΑΠΕ Μεταμόσχευσις ἀνθρωπίνου ἥπατος — ἡ πρώτη εἰς τὴν Νότιον Ἀφρικὴν — συνεχίζεται εἰς τό Δημοτικόν Νοσοκομεῖον τοῦ Γιοχάννεσμπουργκ

Τό ἀφαιρεθέν ἀπό ἄτομον τό ὁποῖον ἀπέθανε ἐπίσης εἰς Πρατώριαν ἦπαρ μετεμοσχεύθη εἰς ἄγνωστον ἐπίσης λήπτην ἀπό ὁμάδα χειρουργῶν τῶν Νοσοκομείων τῆς Πραιτωρίας καὶ τοῦ Γιοχάννεσμπουργκ.

Ὁ ἀσθενής εἶχε μεταφερθῆ ἀπό τὴν Πραιτώριαν εἰς τό Δημοτικόν Νοσοκομεῖον τοῦ Γιοχάννεσμπουργκ ἐν ὄψει τῆς μεταμοσχεύσεως. Τό ἦπαρ καὶ οἱ νεφροί οἱ ὁποῖοι ἀφηρέθησαν ἀπό τόν ὁδτην ἀπεστάλησαν ἐκ Πραιτωρίας εἰς Γιοχάννεσμπουργκ.

Οἱ νεφροί θὰ χρησιμοποιηθοῦν προφανῶς εἰς ἑτέραν μεταμόσχευσιν.

ΑΡΧΙΕΡΑΤΙΚΗ ΛΕΙΤΟΥΡΓΙΑ ΕΙΣ Ι. ΝΑΟΝ ΠΑΝΑΓΙΑΣ ΜΑΣΤΑΜΠΑ

Αὔριον Κυριακὴν εἰς τόν Ἱ. Ναόν Παναγίας Μασταμπᾶ ὁ Σεβασμιώτατος Ἀρχ)πος Κρήτης κ. Εὐγένιος θὰ ἱερουργήση ἐπ' εὐκαιρίᾳ τοῦ ἑορτασμοῦ τοῦ 15ημέρου τῆς Θεοτόκου.

ΣΥΓΚΡΟΥΣΙΣ ΤΡΟΧΟΦΟΡΩΝ

Εἰς τὸν συνοικισμόν Φοινικιᾶς δίκυκλον μοτοποδήλατον συνεκρούσθη μετὰ ΙΧ φορτηγοῦ αὐτοκινήτου.

Συνεπείᾳ τῆς συγκρούσεως ἐτραυματίσθη ὁ ὁδηγός τοῦ δικύκλου Ἰωάν. Κουβαρντᾶς, ἐτῶν 18 κάτοικος Ἡρακλείου.

Ἀπὸ τοῦ Ὀκτωβρίου

Η ΒΕΝΕΖΟΥΕΛΑ ΘΑ ΑΥΞΗΣΗ ΤΑΣ ΤΙΜΑΣ ΤΩΝ ΠΕΤΡΕΛΑΙΩΝ ΤΗΣ

ΚΑΡΑΚΑΣ 11 (ΑΠΕ — ΡΩΥΤΕΡ)—

Αἱ τιμαί τοῦ πετρελαίου τῆς Βενεζουέλας, θὰ αὐξηθοῦν ἐκ νέου τὸν προσεχῆ Ὀκτώβριον θὰ διατηρηθοῦν δὲ εἰς τὰ νέα ἐπίπεδα ἐπί τριετίαν ὡς ἀνεκοίνωσε σή