ΑΘΗΝΑΓΟΡΑΣ ΜΥΚΩΝΙΑΤΗΣ
(Διευθυντής 1946 —1964)
ΙΔΙΟΚΤΗΣΙΑ - ΔΙΕΥΘΥΝΣΙΣ
ΑΛΕΞ. ΜΥΚΩΝΙΑΤΗ
ΑΡΧΙΣΥΝΤΑΚΤΗΣ: Σ. ΣΤΑΥΡΑΚΑΚΗΣ
Έτος 26ον — αρ. φύλλου 7816
Περίοδος Β' — Τιμή φύλλου 2

ΠΑΤΡΙΣ

ΚΑΘΗΜΕΡΙΝΗ ΠΡΩΪΝΗ ΕΦΗΜΕΡΙΣ

ΣΑΒΒΑΤΟΝ 16 ΣΕΠΤΕΜΒΡΙΟΥ 1972
ΓΡΑΦΕΙΑ - ΤΥΠΟΓΡΑΦΕΙΑ
Οδός Θεσσαλονίκης 2
ΤΗΛ: Διευθύνσεως 286-455
Συντάξεως 282-625
ΗΡΑΚΛΕΙΟΝ — ΚΡΗΤΗΣ

ΤΟ ΔΡΟΜΟΛΟΓΙΟ ΤΟΥ ΜΟΙΡΑΙΟΥ ΛΕΩΦΟΡΕΙΟΥ:

Καλαμαῦκα - Ἱεράπετρα - Γκαράζ, Γκαράζ - Ἱεράπετρα - Καλαμαῦκα!

« Δὲν ξέρομε τί λέει τό πόρισμα »

ΜΙΛΟΥΝ ΣΤΗΝ "ΠΑΤΡΙΔΑ,, ΟΙ ΚΑΤΟΙΚΟΙ ΤΟΥ ΧΩΡΙΟΥ

Ο ΘΡΗΝΟΣ ἀναζωπυρώθηκε ἀπὸ χθὲς στό τραγικὸ χωριό τῆς Καλαμαύκας μὲ τὴν προετοιμασία τοῦ ἐννεαημέρου μνημοσύνου σήμερα, τῶν 21 ἀδικοσκοτωμένων θυμάτων τοῦ μοιραίου λεωφορείου. Στὴ χαράδρα τῆς Ἐξακουστῆς ἀντήχησαν πάλι ὀλοφυρμοί καί κατάρες γιὰ τὸν ἄδικο χαμὸ τόσων ἀνθρώπων.

—Δὲν ξέρομε τὶ λέει τό πόρισμα τῶν ἐμπειρογνωμόνων. Ἐκεῖνο ποὺ ξέρουμε ὅλοι εἶναι πῶς τὸ λεωφορεῖο ἤτανε σαράβαλο».

Αὐτὴ εἶναι καί τώρα, ὅπως κι' ἀπ' τὴν πρώτη στιγμή ἡ ἀπάντηση ποὺ δίδουν οἱ κάτοικοι τῆς Καλαμαύκας στὴν ἐρώτησή μας πῶς βλέπουν τό πόρισμα τῶν Ἐμπειρογνωμόνων. Αὐτὴν τὴν ἴδια ἀπάντηση μᾶς ἔδωσαν καί τὴν ἡμέρα τῆς συμφορᾶς, αὐτά τά ἴδια ἐπανέλαβαν προχθὲς τὴν Τετάρτη στὸν νομαρχοῦντα διευθυντή τῆς Νομαρχίας Λασιθίου ποὺ ἐπεσκέφθη τὸ χωριό τους.

—Ἐὰν ἐκεῖνοι ποὺ εἶχαν τό λεωφορεῖο σ' αὐτὴ τὴ γραμμὴ εἶχαν ἀναλογισθῆ ποιά τρομερὴ εὐθύνη εἶχαν παίζοντας μὲ τὴ ζωὴ τῶν κατοίκων τεσσάρων χωριῶν, ἀσφαλῶς, ἡ τραγωδία δέν θὰ εἶχε συμβῆ καὶ ἐμεῖς δέν θά θρηνούσαμε τώρα. Ὅ μως... Δέν ὑπολόγιζαν τίποτα.

Αὐτά μᾶς ἀφηγεῖται πικραμένος, μέ ὑγρά κόκκινα μάτια ἀπ' τόν πόνο ὁ κ. Δημήτρης Χαλέπης. Ἔχει χάσει τὴ γυναῖκα του στό δυστύχημα, τὴν γυναῖκα τοῦ κουνιάδου του, τοῦ Χωροφύλακος Μ. Κενενάκη, ἐνῶ ἀγωνιᾶ ἀκόμη γιά τὴ ζωή τοῦ ἴδιου τοῦ Χωροφύλακος ποὺ χαροπαλεύει στό Βενιζέλειο. Καὶ συνεχίζει:

—Ἤμουνα τὴν προηγούμενη μέρα στό λεωφορεῖο γιά νά πάω στὴν Ἱεράπετρα. Μόλις κάναμε τό πρῶτο χιλιόμετρο τοῦ κόψηκαν τά φρένα. Στὴν Πρίνα σταματήσαμε καί κάπως τὰ ἐπιδιόρθωσε ὁ ὁδηγός, μέ σκοπό νὰ φτάσωμε ὅπως - ὅπως στόν προορισμό μας. Μόλις φτάσαμε, ὕστερα ἀπό ἀγωνία καὶ φόβο, ὁ Καβουσανός πῆγε τό Λεωφορεῖο στό γκαράζ.

Στό σημεῖο αὐτό ἐπεμβαίνουν καὶ ἄλλοι χωριανοί. Ἕνας Ν. Ζερβαλάκης, κι αὐτός ὁδηγός μᾶς λέει:

—Ἡ διαδρομὴ τοῦ λεωφορείου καθημερινῶς ἤτάν: Καλαμαύκα, Πρίνα, Μεσελέρους, Μακρυλιά, Ἱεράπετρα, καὶ Γκαράζ. Ἀπό τό γκαράζ ἔφευγε κάθε ἀπόγευμα στό γκαράζ γιά νέα ἐπισκυή καὶ μπαλώματα ξαναγύριζε τό πρωΐ. Αὐτό ἦταν κύριε τό λεωφορεῖο ποὺ ἔκανε τὴ συγκοινωνία τοῦ χωριοῦ μας καὶ τῶν ἄλλων χωριῶν ποὺ σᾶς εἶπα.

—Διαβάσατε τό πόρισμα τῶν Ἐμπειρογνωμόνων στίς ἐφημερίδες;

—Ὄχι. Δέν ξέρομε τί λένε οἱ Ἐμπειρογνώμονες. Αὐτόποὺ ξέρομε ἐμεῖς γιά τό σαράβαλο λέμε.

—Στόν σταθμό τῆς Ἱεραπέτρας ἀπ' ὅπου φεύγουν τὰ λεωφορεῖα, τό δικό μας, δέν περίμενε ποτέ τοὺς ἐπιβάτες. Ἐμεῖς τό περιμέναμε νὰ βγῆ ἀπ' τό γκαράζ κάθε ἀπόγευμα. Κι ὅλη αὐτὴ τὴν κατάσταση τὴν ἤξεραν στόν συνεταιρισμό Λατώ.

—Δέν ἦταν ἡ πρώτη φορά ποὺ τοῦ «κόψανε» τὰ φρένα ἢ ἡ μπάρα. Τά σήματα ὅλων τῶν κρατῶν τοῦ κόσμου θὰ βρῆτε ἀπάνω στάσυντρίμμια του. Ἀνταλλαχτικά ἀπ' ὅλες τίς βιομηχανίες. Τόσα χρόνια, πῶς ν' ἀντέξουν καὶ τὰ σίδερα σέ τέτοιους δρόμους;...

—Μὰ οἱ ἐμπειρογνώμονες λένε στὴν ἔκθεσή τους πῶς τά φρένα, καὶ τό τιμόνι, λειτουργοῦσαν καλά.

—Δέν ξέρουμε τί συμπεράσματα ἔβγαλαν οἱ ἐμπειρογνώμονες. Ἐμεῖς τό σαράβαλο τό βλέπαμε στὴν πράξη κάθε μέρα, τώρα καὶ χρόνια. Τό ζούσαμε, γνωρίζαμε τό κάθε τί γι' αὐτό. Ἐκεῖνοι τό βλέπουν μόνο τώρα, καὶ εἶναι ὑποχρεωμένοι νὰ βγάλουν συμπεράσματα. Γιά ὅλους μπορεῖ νἄχουν ἀξία αὐτά. Γιά μᾶς ὅμως ποὺ ξέραμε τὶ σακαράκα ἤτανε...

—Τί γίνεται μέ τά ὀρφανά;

—Τἄχουμε στό χωριό. Μόνο ὁ Μιχαλάκης τοῦ Γαρεφαλάκη ποὺ εἶναι σπασμένο τό χέρι του εἶναι ἀκόμη στό νοσοκομεῖο. Κάμαμε ἔρανο μεταξὺ μας στό χωριό γι' αὐτά τὰ παιδιά. Σέ ὅτι μποροῦμε, καί ὅπως μποροῦμε θὰ τὰ βοηθήσουμε. Θά σᾶς παρακαλέσωμε δέ, ὅλοι οἱ χωριανοί, νὰ γράψετε τὴν εὐγνωμοσύνη καὶ τίς εὐχαριστίες μας πρός τόν κ. Νίκο Χαραλαμπάκη. Αὐτός στάθηκε μεγάλος εὐεργέτης τὴν ὥρα τῆς συμφορᾶς στό χωριό μας. Μέ ἔξοδά του ἔγιναν ὅλα τά φέρετρα. Μέ δικά του ἐπίσης ἔξοδα μετεφερθήκανε ὅλοι οἱ νεκροί ἀπό τὴν Ἱεράπετρα στό χωριό μας, καί βοήθησε ὅλες τίς οἰκογένειες τῶν θυμάτων...

ΕΠΙΣΤΟΛΑΙ

Η ΔΙΑΤΗΡΗΣΙΣ ΤΟΥ 8ου ΚΤΕΥΛ ΕΙΝΑΙ ΑΝΤΙΟΙΚΟΝΟΜΙΚΗ

Μία ἀπάντησις τοῦ Συνδέσμου Ι.Υ.Λ.Ν.Η

ΥΠΟ τοῦ Συνδέσμου Ἰδιοκτητῶν Ὑπεραστικῶν Λεωφορείων Ν. Ἡρακλείου μᾶς ἐκοινοποιήθη πρὸς δημοσίευσιν ἡ κάτωθι ἀπάντησις ἡ ὁποία ἐστάλη πρὸς τὴν ἐφημερίδα «Μεσόγειος».

Κύριε Διευθυντά,

Εἰς τό φύλλον τῆς ἐγκρίτου ἐφημερίδος σας τῆς 13ης τρέχοντος, λαμβάνοντες ἀφορμὴν ἀπό τό ἀτύχημα τῆς Καλαμαύκας, προχωρεῖτε εἰς τὴν ἐξαγωγὴν συμπερασμάτων ὑπὲρ τῆς διατηρήσεως τοῦ 8ου ΚΤΕΥΛ ΚΡΗΤΗΣ χωρίς νὰ ὑπάρχη πρός τοῦτο οὐδείς λόγος.

Ἐπειδὴ δὲν γνωρίζομε τὴν πηγὴ ἀπό τὴν ὁποίαν ἐλάβατε τάς πληροφορίας σας διὰ... τάς ἀπόψεις τῶν ἰδιοκτητῶν... διὰ τόν πολλαπλασιασμόν τῶν ἐξόδων ἐκ τοῦ τυχόν διαχωρισμοῦ τούτου... διὰ τάς δυσχερείας διακινήσεως τοῦ ἐπιβατικοῦ κοινοῦ... διὰ τὴν τετραπλῆν διοίκησιν αὐτοῦ, σᾶς λέγομεν ὅτι δυστυχῶς σᾶς παρεπλάνησαν.

Ἡμεῖς, κ. Γραμματικάκη, εἴμεθα οἱ λεωφορειοῦχοι καί μόνον ἡμᾶς δὲν ἠρωτήσατε.

Τὰς πληροφορίας σας τάς ἐλάβατε προφανῶς ἀπό πρόσωπα ἔχοντα ἀτομικά συμφέροντα ἀπό τήν διατήρησιν τοῦ παρόντος σχήματος.

Ἐὰν ἐφθάνατε μέχρις ἡμῶν θὰ εἴχατε τὴν δυνατότητα νὰ πληροφορηθῆτε ἀπό πρῶτο χέρι τί πραγματικὰ συμβαίνει— Διότι δὲν εἴμεθα ἡμεῖς οἱ εἰσηγηταί τῆς διαλύσεως τοῦ 8ου ΚΤΕΥΛ ἀλλὰ τό ἁρμόδιο Ὑπουργεῖον καί αἱ Ὑπηρεσίαι του, τό ὁποῖον ἔκρινεν ὅτι ἡ διατήρησις τοιούτων Ὀργανισμῶν εἰς Πανελλήνιον κλίμακα εἶναι ἐπιζημία καί ἀντιοικονομική, δι' ὅν λόγον καί ἀπεφάσισε τὴν διάλυσίν των διότι τά ἔξοδα κινήσεως δὲν ἠλαττώθησαν ἀλλὰ ἐπολλαπλασιάσθησαν, διότι παρὰ τὴν κατὰ 40% αὔξησιν τῶν εἰσιτηρίων, τὰ λαμβανόμενα μερίσματα κατὰ μῆνα εἶναι χαμηλότερα τῶν προηγουμένων διότι δὲν εἶναι εὔκολος ἡ ἄσκησις ἐλέγχου καί Διοικήσεως ἐπί ὁδικοῦ μήκους τετρακοσίων καί πλέον χιλιομέτρων, ἐπί τοῦ ὁποίου κινοῦνται τὰ λεωφορεῖα Κρήτης.

Μπορεῖτε λοιπόν κ. Γραμματικάκη, νὰ ἐρωτήσετε τοὺς ἰδιοκτήτας λεωφορείων ἀπανταχοῦ τῆς Κρήτης καί θά πληροφορηθῆτε ἀσφαλῶς ὅτι τό 90% καί πλέον ἐπιθυμοῦν διακαῶς τὴν διάλυσιν τοῦ 8ου ΚΤΕΥΛ εἰδικῶς δὲ διὰ τό Ἡράκλειον, ἐκ τῶν 132 ἰδιοκτητῶν ἔναντι τῶν 300 ὁλοκλήρου τῆς Κρήτης ὡς διατείνεσθε, θὰ ἠθέλαμεν νὰ μᾶς ὑποδείξετε ἔστω καί ἕναν ὁ ὁποῖος νὰ μὴ θέλη καί νὰ μὴν ἐπιθυμῆ τὴν διάλυσιν τοῦ 8ου ΚΤΕΥΛ καὶ τὴν δημιουργίαν δύο ΚΤΕΛ, ὡς τό ὑπό ψήφισιν Σχέδιον Νόμου προβλέπει.

Εὐχαριστοῦμεν διὰ τὴν φιλοξενίαν.

Ἐν Ἡρακλείῳ τῇ 14—9—1972
Μετὰ τιμῆς
Ὁ Πρόεδρος
ΓΕΩΡΓΙΟΣ ΔΗΜΟΠΟΥΛΟΣ

ΛΙΚΝΟΝ ΠΑΙΔΕΙΑΣ

(ἀπὸ τὰ ἐγκαίνια τοῦ προτύπου νηπιαγωγείου τοῦ Παγ)τίου Ἐκπ)ρίου)

Τοῦ κου Μιχ. Νικολιδάκη

Τό ἀπόγευμα τῆς περασμένης Τετάρτης παρουσία τοῦ Ἀρχιεπισκόπου Κρήτης κ. Εὐγενίου, ἐκπροσώπων τῶν ἀρχῶν τῆς πόλεως καὶ πλήθους κόσμου ἐτελέσθησαν τὰ ἐγκαίνια τῶν νέων κτιριακῶν ἐγκαταστάσεων τοῦ Νηπιαγωγείου τοῦ Παγκρητίου Ἐκπ)ρίου. Κατό τὴν τελετὴ ἐχοροστάτησεό Ἀρχιεπίσκοπος Κρήτης. Σεμνὴ ἡ τελετή, ἀλλά ζεστή. Ζεστὴ ἀπό μιά θέρμη ποὺ ἐκπέμπει ὁ εὐγενὴς σκοπός τῆς ἱδρύσεως καὶ λειτουργίας τέτοιου ἔργου, ἀλλά καὶ ἡ ἀγάπη ποὺ στὴν οὐσία ὑπάρχει σάν πρῶτο θεμέλιο τῆς πρωτοποριακῆς αὐτῆς παιδευτικῆς κυψέλης γιά τὰ μικρά μας παιδιά, τίς σημερινές μας ἀγάπες καὶ τίς αὐριανές μας ἐλπίδες.

Μετά τό πέρας τῆς τελετῆς ὡμίλησε ὁ διακεκριμένος διευθυντὴς —καθηγητὴς τῶν ἐκπαιδευτηρίων κ. Κοπιδάκης γιά τοὺς στόχους καὶ τοὺς σκοποὺς τῶν νέων αὐτῶν ἐγκαταστάσεων καὶ γιά τὴ σημασία ποὺ ἔχει στὴν ἐν γένει μαθητικὴ σταδιοδρομία ἀλλά καὶ ἐξέλιξη τοῦ ἀτόμου καθόλου στὴ ζωὴ ἡ ὀρθή νηπιακὴ ἀγωγὴ καὶ παιδεία τοῦ ἀτόμου. Ὑπεστήριξε ὅτι τό ἔργο τοῦ Νηπιαγωγείου δέν εἶναι νὰ διδάξη γραμματικὴ καὶ ἀριθμητικὴ, ἀλλ' ἁπλῶς νὰ φέρη σέ σχέση φιλική, σέ σχέση ἀγάπης καὶ στοργῆς τό μικρό τρόφιμο μέ τό αὐριανό του σχολειό. Ἀνέφερε ἐπίσης ὅτι τό ἵδρυμα εἶναι ἔργο τοῦ ἰατροῦ κ. Ἐμμ. Κοπιδάκη, ποὺ βρίσκεται καὶ διαπρέπει στὴν Ἀμερική, ἔργο ὄχι κερδοσκοπικό, ἀλλά ἔργο ἀγάπης καὶ ἐνδιαφέροντος γιά τόν τόπο του. Στὴ συνέχεια κλείνοντας τὴν τελετὴ, ἀπήντησε μέ ὀλίγους καὶ ζεστοὺς λόγους στὴν προσφώνηση τοῦ κ. Κοπιδάκη ὁ Ἀρχιεπίσκοπος κ. Εὐγένιος συγχαίροντας τόν ὁμιλήσαντα γιά τό ἔργο καὶ τὴ δράση του στόν ἐκπαιδευτικό χῶρο.

Οἱ νέες ἐγκαταστάσεις τοῦ Νηπιαγωγείου ἀποτελοῦν, ὅν τως, πρωτοποριακὴ ἐκπαιδευτικὴ μονάδα ποὺ μπορεῖ νὰ συναγωνισθῆ τὰ σύγχρονα εὐρωπαϊκά πρότυπα. Ἔτσι τοὐλάχιστο τὴν εἴδαμε, ὅσοι βρεθήκαμε προχθές στά ἐγκαίνια. Τό Νηπιαγωγεῖο κτίσθηκε στό προάστιο τοῦ Ἁγ. Ἰωάννου παράπλευρα στό Δημοτικό Σχολεῖο τῶν ἰδίων ἐκπαιδευτηρίων. Μά ἀνηφορικὴ πάροδος τῆς Λεωφ. Κνωσοῦ ὁδηγεῖ στό χῶρο του. Συμβολικὴ αὐτὴ ἡ ἀνηφοριά ἀπό τά χαμηλά στά πιό ψηλά. Εἶναι σάν νὰ ὑποβάλλη στό παιδί τό δρόμο ποὺ χει νὰ περάση γιὰ νὰ φθάση

Συνέχεια εἰς τὴν 2αν σελίδα

Στὴν ἐπέτειο τῶν ἐκτελέσεων

ΣΤΟΥΣ ΝΕΚΡΟΥΣ ΤΗΣ ΒΙΑΝΝΟΥ

(14—9—1943)

Λίγα λουλούδια,
ἀπὸ τὸ χῶμα ποὺ ἄγιασε
τὸ δικό σας τὸ αἷμα
σκορπᾶμε σήμερα στοὺς τάφους σας.

Λίγα λουλούδια,
μὲ τὰ δάκρυα ποὺ ἔμειναν
στῶν ματιῶν μας τίς βρύσες,
προσφέρουμε, ἀδελφοί, στὴν μνήμη σας.

Λίγα λουλούδια
— φτωχικό μνημόσυνο—
σᾶς φέρνει ὁ καϋμός μας
γιὰ τὴν Ἐπίσημη Ἄγνοια.

Κ. Γ. ΣΤΕΦΑΝΑΚΗΣ

Πυρκαϊὰ ἀπετέφρωσε τήν ἀποθήκην Βοτάνων ΔΙΑΚΑΚΗ - ΠΑΝΤΕΛΑΚΗ

Χθὲς περί τὴν 10ην νυκτερινὴν εἰς τὴν ἐπί τῆς ὁδοῦ Ἐλευθέρνης ἐκτάσεως 300 τ.μ. ἀποθήκην ἀρωματικῶν φυτῶν τῶν Διακάκη — Παντελάκη ἐξερράγη πυρκαϊά. Τὸ πῦρ — ἄγνωστον πῶς πρόεκλήθη — ἀπετέφρωσε μεγάλας ποσότητας ἀρωματικῶν φυτῶν, τά ὁποῖα ἦσαν ἀποθηκευμένα καί προξένησε σοβαράς ζημίας.

Εὐθύς ὡς ἐγένετο ἀντιληπτόν τό πῦρ ἡ Πυροσβεστικὴ Ὑπηρεσία κατέφθασε ἐσπευσμένως καί καί ἐπεδόθη εἰς τό ἔργον τῆς κατασβέσεως. Εἰς ἐνίσχυσιν τῆς Πυροσβεστικῆς ἦλθαν καί τὰ ὀχήματα τῆς 126 ΣΑΒ καί μὲ συντονισμόν ἐνεργεῖν ἐνετώπισαν τό πῦρ καί περιώρισαν τὴν ἐπέκτασίν του. Αἱ πύριναι γλῶσσαι, ποὺ ἐξεπηδοῦσαν ἀπό παντοῦ ἠπείλησαν νὰ μεταδώσουν τὸ πῦρ καί εἰς τάς παρακειμένας οἰκίας, πρᾶγμα ποὺ ἀπεφεύχθη, τελικῶς χάρις εἰς τὰς συντόνους προσπαθείας τῶν ἀνδρῶν τῆς Πυροσβεστικῆς Ὑπηρεσίας.

Δύο ἄνδρες τῆς Πυροσβεστικῆς Ὑπηρεσίας ἐδηλητηριάσθησαν ἀπὸ τό μονοξίδιον τοῦ ἄνθρακος εἰς τὴν προσπάθειάν των νὰ καταστείλουν τὸ πῦρ. Πρόκειται διὰ τοὺς Κων)νον Κεφαλοῦκον ἐτῶν 25 καί Κων)νον Πεδιώτην ἐτῶν 25 ὁ τελευταῖος ἐκτύπησε καί εἰς τὸ κεφάλι, οἱ ὁποῖοι διεκομίσθησαν εἰς τὴν Πολυκλινικήν.

Ἐν τῷ μεταξὺ ὡς πληροφορούμεθα μεγάλη δασώδης ἔκτασις ἐκαίετο εἰς τὴν περιοχὴν Κουρνᾶ Ἀποκορώνου Χανίων, μέχρις ἀργά τὴν νύκτα.

ΕΥΓΕΝΕΙΣΔΩΡΕΑΙ

Ὁ ἀκτινολόγος ἰατρός κ. Στρατῆς Παπαγεωργίου κατέθεσεν εἰς τὰ γραφεῖα μας 500 δραχμὰς ἀντί στεφάνου εἰς μνήμην τοῦ Ἀρχηγοῦ τῆς Ἐθνικῆς Ἀντιστάσεως Κρήτης, Γεωργίου Πετρακογιώργη καί ὑπὲρ τοῦ φιλανθρωπικοῦ ἱδρύματος «ΠΑΝΤΑΝΑΣΣΑ» Λινοπεράματα.

Ὁ στρατηγός κ. Δημήτριος Μαλαγαρδῆς κατέθεσεν εἰς τὰ γραφεῖα μας δρχ. 500 εἰς μνήμην καί ἀντί στεφάνου ἐπί τῷ θανάτῳ Γεωργίου Πετρακογιώργη Ἀρχηγοῦ Ἐθνικῆς Ἀντιστάσεως Κρήτης ὑπὲρ ἱεροῦ Ναοῦ Παναγίας Μασταμπᾶ.

Παρακαλοῦνται οἱ ἐνδιαφερόμενοι ὅπως μεριμνήσουν διὰ τὴν ἀνάληψιν τοῦ ἄνω ποσοῦ ἐκ τῆς διαχειρίσεως

ΕΠΑΝΗΛΘΕΝ Ο κ. ΕΙΣΑΓΓΕΛΕΥΣ

Ληξάσης τῆς ἀδείας του ἐπανῆλθεν εἰς Ἡράκλειον καί ἀνέλαβεν τὰ καθήκοντά του ὁ Εἰσαγγελεύς Πρωτοδικῶν Ἡρακλείου κ. Μεταξᾶς.

ΕΝΑΣ ΜΕΓΑΛΟΣ ΠΕΡΑΣΕ ΣΤΗΝ ΑΘΑΝΑΣΙΑ

Ὁ Γεώργιος Πετρακογιώργης ἐκηδεύθη χθές τό ἀπόγευμα

ΤΟΝ ΕΤΙΜΗΣΑΝ ΛΑΟΣ ΚΑΙ ΠΟΛΙΤΕΙΑ

Η ΚΡΗΤΙΚΗ γῆ, ἀνατρίχιασε σύγκορμη χθὲς τὸ ἀπόγευμα, τὴν ὥρα ποὺ σ' ἕνα μελαγχολικό λιόγερμα δεχόταν στὰ σπλάχνα της τὸν Ἀντρειωμένο. Ὁ περήφανος Ψηλορείτης σὰ νὰ γονάτισε βαρύθυμος ἐκείνη τὴν ὥρα, κι' ἀφῆκε ἕνα γκρίζο νέφος νὰ τυλίξη τὴν κορυφή του, σὰ πένθιμο σαρίκι, γιὰ τὴν πορεία τοῦ Σταυραητοῦ του πρός τόν τάφο...

Ο ΓΕΩΡΓΙΟΣ ΠΕΤΡΑΚΟΓΙΩΡΓΗΣ «ὁ Σταυραετός τοῦ Ψηλορείτη», ὁ γίγαντας τῆς Ἐθνικῆς Ἀντιστάσεως, ὁ φλογερός ἐμψυχωτής κοινῶν ἀνθρώπων ποὺ ἔφτιαξαν θρύλους καί τοὺς πέρασαν μέσα στό χῶρο τῆς σύγχρονης Ἱστορίας, πέρασε λεβέντης κι' ὡς τό θάνατο.

ΓΕΝΝΑΙΟΣ, τραχὺς καί ἀσυμβιβάστος ἀπὸ τὴν πρώτη στιγμὴ τῆς κατοχικῆς νύχτας, πῆρε ἕνα ντουφέκι καί δυο κομμάτια γαλανόλευκο πανί, καί τράβηξε τοὺς κακοτράχαλους δρόμους τῆς δόξας καί τῆς λεβεντιᾶς. Δὲν ἔσωζε τὰ προσχήματα. Συνεχίζε βαρύτιμη Κρητικὴ παράδοση παληκαριᾶς. Ἐσάλπιζε ἀντίσταση στὸν τύραννο. Ἀντίσταση ὡς τό τέλος. Καί τὰ Κρητικὰ βουνὰ, οἰχαράδρες, τὰ φαράγγια, καί τά ριζιμιά χαράκια, μίλησαν ξανὰ τὴ γλῶσσα τῆς Κρητικῆς περηφανείας. Ἀντήχησαν πόλεμο καί μάχη καί θυσίες καὶ αἷμα, σὲ μιὰν τρομερὴ ἄνιση ἀναμέτρηση, μὲ τὸν ὡς τότε παντοδύναμο κοσμοκράτορα.

Ὁ Γεώργιος Πετρακογιώργης ὑπῆρξε ὁ πρῶτος, ὁ κορυφαῖος τοῦ μεγάλου χοροῦ τῶν Κρητικῶν θυσιῶν στὴν ὑπερήφανη καὶ ματωμένη Κρητικὴν Ἀντίσταση. Στίς κορυφὲς τῶν Κρητικῶν βουνῶν ἔστησε λάβαρο τοῦ ἀγῶνα τὴν Ἑλληνικὴ σημαία, ὅταν παντοῦ στὴν Εὐρώπη ἔπεφτε ἡ σκιά τῆς σβάστικας τοῦ Ναζισμοῦ. Λεβέντης, μὲ τὴ Κρήτη καὶ τὴ λευτεργιά στὰ πλατειὰ δασὰ στέρνα του, στάθηκε ἀπὸ τοὺς λίγους ἐκείνους ποὺ σὲ κάθε ἱστορικὸ κάλεσμα γράφουν τὴν Ἱστορία.

ΣΑΝ τέτοιο, γίγαντα, λεβέντη, γενναῖο, ἀντρειωμένο, τὸν ἐκήδεψε χθὲς τό Ἡράκλειο. Τὸν ἐκήδεψε ἡ Κρήτη ὁλόκληρη... Ἀπό τίς στῆλες αὐτὲς, δὲν τὸν κλαῖμε. Τοὺς ἀντρειωμένους της δὲν τοὺς κλαίει ἡ Κρήτη. Τοὺς ἀγκαλιάζει στὰ σπλάχνα της, καί τοὺς κρατᾶ πάντα μεγάλους καί ἀθάνατους στὴν ψυχή της.

ΗΤΑΝ λεβέντης. Λεβέντη τόν δέχτηκε. Μεγάλο καί ἀθάνατό της, θὰ τόν κρατήση...

Η ΝΕΚΡΩΣΙΜΟΣ ΑΚΟΛΟΥΘΙΑ

Ἡ νεκρώσιμος ἀκολουθία ἐψάλη εἰς τόν Μητροπολ. ναόν τοῦ Ἁγίου Μηνᾶ χοροστατούντων τῶν Σεβ. Ἀρχιεπισκόπου κ. Εὐγενίου καί Μητροπολίτου Γορτύνης καί Ἀρκαδίας κ. Τιμοθέου, συμπαρασταταυμένων ὑπό πολλῶν Ἀρχιμανδριτῶν καί ἄλλων κληρικῶν.

Τὴν νεκρώσιμον ἀκολουθίαν παρηκολούθησαν ὁ Νομαρχῶν κ. Μπελεκούκιας ὁ ΣΔΗ Ταξίαρχος κ. Παπαργυρίου, ὁ Δήμαρχος Ἡρακλείου κ. Πετράκης, οἱ Συντ)ρχαι κ.κ. Τζιγκουνάκης, Νταουντάκης καί Ψαλτάκης, ὁ Διοικητής Χωρ)κῆς Ἀντ)ρχης κ. Συρογιάννης οἱ ἐκ τῶν μελῶν τῆς Συμβουλευτικῆς Ἐπιτροπῆς καί τοῦ Περιφερειακοῦ Συμβουλίου κ.κ. Μιχ. Προκοπάκης, Ἐμμ. Χαραλαμπάκης καί Μαραγκουδάκης, οἱ τ. βουλευταί κ.κ. Κ. Μαρῆς καί Μ. Ξυλούρης, πολλοί Ὀπλαρχηγοί καί μέλη τῆς Ἐθνικῆς Ἀντιστάσεως ἐξ ὅλων τῶν περιοχῶν τῆς Κρήτης μὲ ἐπί κεφαλῆς τόν Καπετὰν Μανώλη Μπαντουβᾶ καί πλῆθος κόσμου τόσον ἐξ Ἡρακλείου ὅσον καί ἐξ ἄλλων περιοχῶν.

Μετὰ τὴν νεκρώσιμον ἀκολουθία ἐξεφώνησεν τόν ἐπικήδειον ὁ δικηγόρος κ. Ἐμμ. Παπαστεφανάκης, ὁ ὁποῖος μὲ ἁδράς γραμμάς ἐσκιαγράφησεν τὴν προσωπικότητα τοῦ ἐκλιπόντος. (Τό πλῆρες κείμενον τοῦ ἐπικηδείου τοῦ κ. Παπαστεφανάκη θὰ δημοσιεύσωμεν εἰς τό αὐριανόν μας φύλλον).

Ἐξ ἄλλου τόν νεκρόν ἀπεχαιρέτησαν ὁ δικηγόρος κ. Κυβερνητάκης, ὁ κ. Καργάκης ἐκ μέρους τοῦ Ὀπλαρχηγοῦ Τζίτζικα καί ὁ ὁπλαρχηγός Β' Ὀρεινῆς Κυδωνίας καί Ἀποκορώνου κ. Β. Δημοτάκης.

Μετὰ πάντα ταῦτα ἐσχηματίσθη πομπή ἡ ὁποία διὰ τῶν ὁδῶν Κυρίλλου Λουκάρεως Ἐβανς καί Κνωσοῦ ἔφθασεν εἰς τό Νεκροταφεῖον Ἁγίου Κων)νου ὅπου ἐτάφη ὁ ἀείμνηστος Γ. Πετρακογιώργης.

ΟΙ ΚΑΤΑΘΕΣΑΝΤΕΣ ΣΤΕΦΑΝΟΥΣ

Στεφάνους ἐπί τῆς σοροῦ τοῦ Γεωργίου Πετρακογιώργη κατέθεσαν οἱ κάτωθι:

Ὁ Νομαρχῶν Ἡρακλείου, ὁ Διοικητής τῆς 5ης Μεραρχίας ὁ Στρατιωτικός Διοικητής Ἡρακλείου, ὁ πρόεδρος τοῦ Περιφερειακοῦ Συμβουλίου Κρήτης, ὁ Δήμαρχος Ἡρακλείου, οἱ Δῆμοι Ἀνωγείων, Μοιρῶν καί Σητείας, ἐκπρόσωπος τῆς Βρεττανικῆς Πρεσβείας τό Ἀρχηγεῖον Ἐνόπλων Δυνάμεων ΔΕΠΕΘΑ, ἡ Ἕνωσις Ἀποστράτων Ἀξιωματικῶν Στρατοῦ, ὁ Σύνδεσμος Ἐφέδρων Ἀξ)κῶν καί Ἀνθ)στῶν Ἡρακλείου, ἡ Ἐθνικὴ Ἀντίστασις Κρήτης «ὁ Ψηλορείτης» ὁ Σύλλογος Ἐθνικῆς Ἀντιστάσεως νομοῦ Ἡρακλείου, ὁ Ἀρχηγός Ἐθνικῆς Ἀντιστάσεως Ἐμμ. Μπαντουβᾶς, ἡ Ἐθνική Ἀντίστασις Ἀνατολικῆς Κρήτης, ἡ Ἐθνική Ἀντίστασις Ἀνωγείων, ὁ Σύλλογος Ἀντιστάσεως νομοῦ Λασιθίου, ἡ Ἐθνικὴ Ἀντίστασις Σωματεῖον Ἀγωνιστῶν νομοῦ Ἡρακλείου, ἡ Ἕνωσις Ἀγωνιστῶν Ἐθνικῆς Ἀντιστάσεως Ν. Ρεθύμνης, οἱ Ὀπλαρχηγοί Π. Ζωγραφιστός καί Στ. Κατσαντώνης, τό γραφεῖον Ἐφέδρων Ἀξ)κῶν Καινουργίου, ἡ Ὁμοσπονδία Ἀναπήρων καί Θυμάτων Πολέμου Κρήτης, ἡ Ἕνωσις Ἀναπήρων καί Θυμάτων Πολέμου Ν. Ἡρακλείου, ἡ Παγκρήτιος Ἕνωσις Ἀθηνῶν, ὁ Ἐμπορικός Σύλλογος Μοιρῶν, οἱ Κοινότητες Μαγαρικαρίου, Κυπαρισσίου, Τυμπακίου Καμαρῶν Βόρρων Κάτω Ἀσιτῶν τό προσωπικόν τῆς ΔΕΗ Ἡρκλείου, οἱ κ.κ. Η.Ι. βᾶς, Γ.Κ. Μπαντουβᾶς, Γ.Ζ. Μπαντουβᾶς Γ.Ε. Μπαντουβᾶς, Ι.Κ. Μπαντουβᾶς, Δ. Ν. Μπαντουβᾶς, Λ Μ. Μπαντουβᾶς, Ζ.Κ. Μπαντουβᾶς, Μ.Ι. Μπαντουβᾶς, Ζ.Γ. Μπαντουβᾶς, Ε.Λ. Μπαντουβᾶς, Ι.Γ. Μπαντου-

Συνέχεια εἰς τὴν 4ην σελίδα

Τῆς πομπῆς προπορεύονται δεκάδες στέφανα ποὺ σὰν φόρος ἐλαχίστης τιμῆς κατετέθησαν στὴν σορό τοῦ Ἀρχηγοῦ. Φωτογραφία: «ΦΩΤΟ ΕΛΛΑΣ»

ΑΠΟ ΤΗΝ ΚΗΔΕΙΑ ΤΟΥ Γ. ΠΕΤΡΑΚΟΓΙΩΡΓΗ

Οἱ ἐπίσημοι παρακολουθοῦν τὴν κηδείαν τοῦ ἀρχηγοῦ τῆς Ἐθνικῆς Ἀντιστάσεως Κρήτης. Διακρίνονται, ὁ ΣΔΗ ταξίαρχος κ. Παπαργυρίου, ὁ Νομαρχῶν κ. Μπελεκούκιας, ὁ Δήμαρχος κ. Ἀρ. Πετράκης καί ὁ ἀρχηγός Ἀ

Κοινωνικά

ΜΝΗΜΟΣΥΝΟΝ

Τελοῦμεν αὔριον Κυριακὴν 17 Σεπτεμβρίου καὶ ὥραν 8,30ὲν τῷ Ἱερῷ Ναῷ Ἁγίου Κων)νου (Νεκροταφεῖον) ἐτήσιον μνημόσυνον ὑπὲρ ἀναπαύσεως τῆς ψυχῆς τοῦ ἀγαπημένου μας πατρός καὶ πάππου

ΝΙΚΟΛΑΟΥ Ι. ΜΗΛΙΑΡΑΚΗ

καὶ παρακαλοῦμεν τοὺς τιμῶντας τὴν μνήμην του ὅπως παρευρεθοῦν.

Τά τέκνα: Ἰωάννης καὶ Δήμητρα Μηλιαράκη Τιμόκλια κα Κων)νος Βαρδάκης Πελαγία Μηλιαράκη Εὐάγγελος Μηλιαράκης Ἰωσήφ Μηλιαράκης

Οἱ ἔγγονοί

1—2

Τελοῦμεν αὔριον Κυριακὴν 17 Σεπτεμβρίου τεσσαρακονθήμερον μνημόσυνον εἰς τὸν Ἱερὸν Ναὸν Ἁγίου Γεωργίου Πόρου ὑπὲρ ἀναπαύσεως τῆς ψυχῆς τοῦ προσφιλοῦς μας

ΒΑΣΙΛΕΙΟΥ Ν. ΡΑΛΛΗ

Παρακαλοῦμεν τοὺς συγγενεῖς καὶ φίλους ὅπως προσέλθωσιν καὶ ἑνώσωσιν μεθ' ἡμῶν τάς πρός τόν Ὕψιστον δεήσεις των.

Ἡ Σύζυγος Αἰκατερίνη χήρα Βασ. Ράλλη

Οἱ ἀνεψιοί

Τελοῦμεν αὔριον Κυριακὴν 17 Σεπτεμβρίου ἐν τῷ Ἱερῷ Ναῷ Ἁγ. Κων)νου (Νεκροταφεῖον) 40θήμερον μνημόσυνον ὑπὲρ ἀναπαύσεως τῆς ψυχῆς τῆς προσφιλοῦς μας συζύγου, μητρός καὶ μάμμης

ΜΑΡΙΑΣ ΒΡΑΧΑΣΩΤΑΚΗ

καὶ παρακαλοῦμεν τοὺς τιμῶντας τὴν μνήμην της ὅπως παραστοῦν.

Ὁ σύζυγος Ἰωάννης Βραχασωτάκης

Τά τέκνα Γεώργιος Βραχασωτάκης Ἐμμαν. καὶ Χρυσή Πρατικάκη

Αἱ ἐγγονοί Μαρία, Εὐαγγελία καὶ Ἰωάννα Πρατικάκη

1—2

Τελοῦμεν αὔριον Κυριακὴν 17 Σεπτεμβρίου 1972 καὶ ὥραν 8.30 π.μ. ἐτήσιον μνημόσυνον ἐν τῷ ΙΝ Ἁγίου Κων)νου (Νεκροταφεῖον) ὑπὲρ ἀναπαύσεως τῆς ψυχῆς τοῦ ἀειμνήστου συζύγου πατρός καὶ πάππου ἡμῶν

ΙΩΑΝΝΟΥ ΔΗΜ. ΦΩΚΑ

καὶ παρακαλοῦμεν τοὺς συγγενεῖς καί φίλους ὅπως προσέλθωσι καὶ ἑνώσωσι μεθ' ἡμῶν τάς πρός τόν ὕψιστον δεήσεις των.

Ἐν Ἡρακλείῳ τῇ 16 Σεπτεμβρίου 1972

Οἱ τεθλιμμένοι

Ἡ σύζυγος Εἰρήνη Φωκᾶ

Τά τέκνα Ἐμμ. καὶ Ἄννα Φωκᾶ Μχ. καὶ Μαρίκα Φωκᾶ Ἐλευθ. καὶ Δήμητρα Κρασάκη Χρῆστος καὶ Καίτη Βενυχάκη

Τελοῦμεν αὔριον Κυριακὴν 17 Σεπτεμβρίου 1972 καὶ ὥραν 8.30 πμ εἰς τόν ἱερόν ναόν Ἁγίου Κων)νου Νεκροταφεῖον 40θήμερον μνημόσυνον ὑπέρ ἀναπαύσεως τῆς ψυχῆς τοῦ προσφιλοῦς μας ἀδελφοῦ καὶ θείου

ΕΥΑΓΓ. Γ. ΒΑΣΙΛΕΙΟΥ

καὶ παρακαλοῦμεν τοὺς τιμῶντας τὴν μνήμην του ὅπως παραστῶσι.

Οἱ τεθλιμμένοι

Ἀδελφοί Ἐμμανουήλ καὶ Καίτη Βασιλείου Μιχαὴλ καὶ Χρυσούλα Βασιλείου Ἑλένη Ρεθυμνιωτάκη Ἐλευθερία Βαρβέρη, Χρυσούλα Ι. ΒασιλείουΜαρίκα Ἐμμ. Νεραντζούλη

Οἱ ἀνεψιοί

ΚΙΝΗΜΑΤΟΓΡΑΦΟΙ

ΑΣΤΟΡΙΑ
Ἄγνωστος Πόλεμος
ΗΛΕΚΤΡΑ
Οἱ τελευταῖοι νεκροί τοῦ πολέμου
ΚΡΟΝΟΣ
Ἐκείνη ...ποὺ ἔκανε τόν πόνο μου ἀγάπη
ΝΤΟΡΕ
Σάντα Μάμα
ΑΠΟΛΛΩΝ
Ἡ γυναίκα τοῦ καταδίκου
ΚΑΣΤΡΟ
Δόν Κιχώτης καὶ Σάντσο
ΣΤΑΥΡΩΤΗ
Ἐκτέλεσις κατά διαταγήν
ΗΡΟΔΟΤΟΣ
Ζητεῖται ἐπειγόντως γαμπρός
ΚΑΝΤΙΑ
Τυχοδιῶκτες χωρίς Πατρίδα
ΟΡΦΕΥΣ
Ὁ θάνατος ἔρχεται ἀπό ἄλλο πλανήτη
ΑΙΓΛΗ
Ἀδέρφια μου ἀλῆτες πουλιά
ΜΑΡΙΝΑ
Κρῖμα τό μπόϊ σου
ΟΛΥΜΠΙΑ
ΥΒ —ΥΒ— ΥΒ
ΡΟΜΑΝΤΙΚΑ
Ἕνας τρελλός γλεντζές
ΓΑΛΑΞΙΑΣ
Λεβεντόπαιδο
ΑΝΤΥΑΝΝΑ
Ἐπαναστάτης Ποπολάρος
ΝΕΟΝ ΡΙΒΟΛΙ
Ὁ τελευταῖος τῶν Κομιτατζήδων
ΑΜΟΡΕ
Ἔρωτας καὶ προδοσία
ΣΤΑΔΙΟΝ
Ἡ κόμισσα τῆς Κέρκυρας

ΦΑΡΜΑΚΕΙΑ

ΔΙΑΝΥΚΤΕΡΕΥΟΝ ΚΑΘ' ΟΛΗΝ ΤΗΝ ΝΥΚΤΑ

Δουλουφάκης Νικόλ.

Διανυκτερεῦον μέχρι 12ης μεσονυκτίου

Χαλκιαδάκης Ἀριστοτέλης

ΕΦΗΜΕΡΕΥΟΥΣΑΙ ΚΑΙ ΔΙΝΥΚΤΕΡΕΥΟΥΣΑΙ ΚΛΙΝΙΚΑΙ ΙΚΑ

Ἀπ. Παῦλος Παθ)κά
Μεγαλόχαρη Χειρ)κά
Πολυκλινική Ὀρ)δ κά
Μεγαλόχαρη Οὐρ)κά
Παναγία Καρ)κά
Ἅγ. Ἰωάννης Νευρ)κά
Ἅγ. Βαρβάρα ΩΡΛ)κά

ΑΕΡΟΠΟΡΙΚΑΙ ΣΥΓΚΟΙΝΩΝΙΑΙ

Ἄφιξις 6.55 12.05 14.55
Ἀναχώρησις 7.35 — 12,40 —18,30 —19.30— 22.10
Διά Ρόον 15,35

ΔΙΗΜΕΡΕΥΟΝΤΑ ΣΥΝΕΡΓΕΙΑ ΑΥΤΟΚΙΝΗΤΩΝ

ΗΛΕΚΤΡΟΤΕΧΝΙΚΩΝ Νιακάκης Ἐμμ. Ἱερολοχιτῶν 6 τηλ. 284-175

ΜΗΧΑΝΟΤΕΧΝΙΚΩΝ Νυστικάκης Γ. Τ. Γεωργιάδου 75 τηλ. 286-530.

ΒΑΠΤΙΣΕΙΣ

Τὴν παρελθοῦσαν Κυριακὴν 10ην τρέχοντος μηνός ἡ κ. Λαζάρου Ἐφραίμογλου ἐβάπτισε τό ἀγοράκι τοῦ κ. Παναγιώτου Ἀγγουράκη ἤτις ἔδωσε τό ὄνομα Φώτιος. Εὐχόμεθα νὰ ζήση.

Μ.Σ.

ΜΝΗΜΟΣΥΝΟΙ

Τελοῦμεν αὔριον Κυριακὴν 17 Σεπτεμβρίου ἐν τῷ Ἱερῷ Ναῷ Ἁγίου Κων)νου (Νεκροταφεῖον) 40θήμερον μνημόσυνον ὑπέρ ἀναπαύσεως τῆς ψυχῆς τῆς μητρός καὶ μάμμης μας

ΜΑΡΙΑΣ ΜΗΛΑ

καὶ παρακαλοῦμεν τοὺς τιμῶντας τὴν μνήμην της ὅπως παρευρεθοῦν.

Τά τέκνα Νίκος καὶ Ριρίκα Μήλα Ἄννα καὶ Ἰωάννης Χαλακατεβάκης.

Οἱ ἔγγονοί

ΕΥΧΑΡΙΣΤΗΡΙΟΝ

Χρέος μου ἐπιβεβλημένο θεωρῶ νὰ εὐχαριστήσω καὶ διά τοῦ Τύπου τόν ἐξαίρετον ἰατρόν - χειρουργόν διευθυντήν τῆς Χειρουργικῆς Κλινικῆς Παίδων τοῦ Νοσοκομείου Πειραιῶς, δόκτορα κ. Ἠλία Μοσχάκην διά τὴν ἐπιτυχῆ καὶ δύσκολον ἐγχείρησιν του ἐπί τοῦ τέκνου μου καὶ τὴν διάσωσιν του ἀπό ἄμεσον κίνδυνον. Τοιοῦτοι ἐπιστήμονες τιμοῦν τὴν Ἑλληνικὴν ἐπιστήμην.

Ἡράκλειον 15 Σεπτεμβρίου 1972

Ὁ εὐχαριστῶν
ΓΕΩΡΓΙΟΣ ΝΥΚΤΑΡΗΣ

Τό Καθημερινό Εἰκοσιτετράωρο

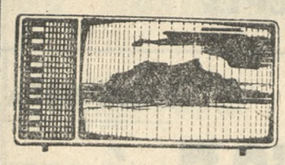

ΤΗΛΕΟΡΑΣΙΣ Ε.Ι.Ρ.Τ.

12.57 Ἔναρξις
13.00 Ἀπό μέρα σέ μέρα
13.20 Ἑλληνικά ἐπίκαιρα
13.30 Σκίππυ
13.55 Ἱστορία τῆς τέχνης σέ 625 γραμμές
14.15 Χθές σήμερα πάντοτε
14.45 Ἠχῶ τῶν γεγονότων1
15.00 Λήξις

ΕΣΠΕΡΙΝΟ ΠΡΟΓΡΑΜΜΑ

17.30 Διαλεχτὴ μουσική
17.56 Ἔναρξις
18.00 Ἡ χώρα τῶν γιγάντων
18.50 Πνευματικοί ἀντίλαλοι
19.00 Τά φῶτα τῆς ράμπας
19.20 Μιὰ χαρούμενη οἰκογένεια
19.45 Ἠχῶ τῶν γεγονότων2
20.00 Τό παιχνίδι τῆς Κολγκέϊτ
20.30 Σύντομη συνάντησις
21.00 Ἄνεμος δημιουργίας
21.15 Τό 24ωρο ἑνός παλιατζῆ
21.30 Ἠχῶ τῶν γεγονότων 3
22.00 Ὅλοι οἱ ἄνδρες εἶναι ἴδιοι
23.25 Ποίησις καὶ μελωδία
23.55 Πόλεμος στὴ θάλασσα
00.25 Ἠχῶ τῶν γεγονότων.4
00.40 Τό αὐριανό μας πρόγραμμα

ΕΜΜ. Ν. ΑΘΟΥΣΑΚΗΣ

Μαιευτήρ - Χειρουργός Γυναικολόγος, Πατησίων καί Ἀγ. Μελετίου 55 τηλ. 835-432 Ἀθῆναι

Δέχεται καθημερινῶς 5—8 μ.μ. πλὴν Σαββάτου.

ΕΚΘΕΣΙΣ ΤΟΥ ΖΩΓΡΑΦΟΥ ΜΠΟΤΗ ΘΑΛΑΣΣΙΝΟΥ ΕΙΣ ΤΗΝ ΓΚΑΛΕΡΙ "ΡΟΤΟΝΤΑ,,

Καί πάλιν οἱ αἴθουσες τῆς Γκαλερὶ «Ροτόντα» ἄνοιξαν τό βράδυ τῆς 11ης Σεπτεμβρίου 1972 στὴν Ἀθήνα. Πλῆθος διανοουμένων καί ἐκλεκτῶν φιλοτέχνων περιφέρονταν θαυμάζοντας καί μιλῶντας ἐγκωμιαστικὰ γιὰ τὴν ἀξιόλογη ἐργασία τοῦ πασίγνωστου πιὰ ζωγράφου καί κοσμικοῦ Μπότη Θαλασσινοῦ. Ὁ διάσημος ζωγράφος σκορποῦσε συγκρατημένα χαμόγελα καί ἔσφιγγε χέρια ποὺ τοῦ ἁπλώνονταν μὲ εἰλικρίνεια, ἐκφράζοντας μὲ τὴν σεμνότητα ποὺ τὸν διακρίνει τό «εὐχαριστῶ» του.

Οἱ φιλότεχνοι καί δημοσιογράφοι ἔδειξαν τόν θαυμασμό τους γιὰ τὴν τελευταία δημιουργίατοῦ κ. Θαλασσινοῦ. Ὁ καλλιτέχνης εἶναι ἕνας ζωγράφος παραστατικῶν τάσεων. Ἀκολουθεῖ ἀρχὲς ὀρθόδοξες κατὰ πάντα σεβαστὲς καί ἰδιαιτέρως συμπαθεῖς. Τὸ ὄνομα τοῦ κ. Μπότη Θαλασσινοῦ εἶναι πλέον γνωστόν, ὡς ἐπίσης εἶναι γνωστὸν παρὰ τὴν νεαρὰν ἡλικίαν του, ὅτι ὁ Ἑλληνοαμερικανός ζωγράφος ἔχει ἤδη διακριθῆ μεταξὺ τῶν πρώτων καλλιτεχνῶν τοῦ χρωστῆρος. Καὶ εἶναι τιμὴ τό ὄνομά του γιὰ τὴν Ἑλλάδα ὡς ἐκπροσώπου τῆς Ἑλληνικῆς τέχνης. Ἄξιο ἰδιαιτέρας προσοχῆς καί στὴν τελευταία ἔκθεσι τοῦ Θαλασσινοῦ εἶναι τό γεγονός ὅτι δίδει πάλι, ἔντονο τό «παρὸν» ἡ Κρήτη μὲ ὅλους τοὺς χαρακτηριστικοὺς τύπους της καί τίς ἀπαράμιλλες ὀμορφιὲς της. Στὴν περίπτωσι τὰ ἔργα μὲ τόν «Ψηλορείτη» τὴν «Μινωϊκὴ καλλονή» τὴν «Κρητικοπούλα Ἀνωγειανή» τόν «Βουνήσιο» κ.λ.π. εἶναι ἐνδεικτικὰ τῆς νοοτροπίας τοῦ φημισμένου καλλιτέχνη ποὺ ζεῖ καί διαπρέπει χρόνια τώρα στὴν Ἀμερική, μὲ τά μάτια του ἐστραμμένα εἰς τὴν ἰδιαίτερή του πατρίδα τὴν Κρήτη.

Ἦρθε ἀπό τὸν Νέο Κόσμο, νὰ διδάξη ὅτι τὸ ὡραῖο, τὸ ἀληθινὸ καί τὸ τίμιο στὴν τέχνη, εἶναι ἕνα αἰώνιο παρόν, ποὺ δὲν ἔχει ἀνάγκη μιᾶς ἔξαλλης πρωτοτυπίας γιὰ νὰ μᾶς προσεγγίση.

Ἀθήνα Σεπτέμβριος 1972

Χ.

«Ἀφρικανὴ Νέγρα» (παστέλ) ἕνα ἀπό τά ἔργα τοῦ Θαλασσινοῦ ποὺ ἐκτίθενται στὴν γκαλερὶ «Ροτόντα».

ΑΛΙΚΗ ΣΟΥΡΙΑΔΑΚΗ ΧΕΙΡ. ΟΔΟΝΤΙΑΤΡΟΣ

Δέχεται εἰς τό Ἰατρεῖον της ἐντός τῆς «Πολυκλινικῆς» ἀπό 8 1)2 -11)2 π.μ. 4 1)2-8μ.μ.
Τηλ. Ἰατρείου 221107
Τηλ. Οἰκίας 283890

ΛΙΚΝΟΝ ΠΑΙΔΕΙΑΣ

Συνέχεια ἐκ τῆς 1ης σελίδος

κι αὐτό στό χῶρο τόν εὐγενῆ τῆς ψυχῆς του.

Μέσα στό πράσινο καὶ στά παιχνίδια καὶ στὴ φυσικὴ ἢ καλλιεργημένη βλάστησή τό κτίριο, στόν καθαρό ἀέρα. Διαλεγμένος ὁ τόπος γιὰ νὰ ταιριάζη μὲ τοῦ παιδιοῦ τὴν κλίση καὶ τὴν ὄρεξη. Γιατί τό παιδὶ χρειάζεται πράσινο καὶ παιχνίδι. Πράσινο γιατί καί τό ἴδιο εἶναι βλαστός τρυφερός καὶ εὐαίσθητος, ἔτοιμος νὰ λυγίση στό δυνατό ἄνεμο, τό ξεροβόρι τῆς ζωῆς. Καὶ μέσα σ' αὐτό τό χῶρο, τό γεμᾶτο μὲ ἀγάπη καὶ ἠθικὴ διδαχὴ ὁ τρυφερός βλαστός, ἡ παιδικὴ ψυχὴ ἀρχίζει νὰ αὐτοσυναισθάνεται, νὰ δυναμώνη καὶ νὰ προετοιμάζεται γιὰ τὴ μάχη ποὺ θ' ἀρχίση ὕστερ' ἀπό λίγο καὶ ποὺ δέ θὰ τελειώση ποτέ.

Χρειάζεται καὶ παιχνίδι τό παιδί, ὁμόρριζες ἄλλωστε, ἐτυμολογικά, οἱ λέξεις, γιατί ζῆ τὴ πρώτη συνειδητή φάση τῆς «ψυχολογία τοῦ παιδός» μᾶς ἔχει μάθει ὅτι ὅλος ὁ κόσμος γιὰ τό μικρό τρόφιμο εἶνα ἕνα παιχνίδι, μπορεῖ δύσκολο, μὰ εὐχάριστο, μιὰ χαρά, ἕνα γέλιο. Εἶναι ἀθῶο καὶ ἀγνό τό νήπιο. Ζῆ πέρα ἀπό τὴν κακία καὶ τὴ δυναστεία τοῦ πάθους, ἀδυναμίες τίς ὁποῖες, σὰν ὡριμάση, ἔμμεσα ἔστω θὰ γνωρίση καὶ μαζί τους θὰ ἀναμετρηθῆ.

Τέσσερεις αἴθουσες εὐρύχωρες γιὰ ἰσάριθμα τμήματα ἀποτελοῦν τὴν ἐσωτερικὴ οἰκονομία τοῦ χώρου. Καὶ οἱ τέσσερεις ἴδιες σχεδόν σέ ἐξοπλισμό καὶ σέ ὀμορφιά. Κάθε μιά τους χωρεῖ μέ ἄνεση μιά μεγάλη κοινωνία μικρῶν ἀνθρώπων, ποὺ ἔχουν τά προβλήματά τους, τά παιχνίδια τους, διεξάγουν τίς συζητήσεις τους, ἐκτελοῦν τίς ἐργασίες τους καὶ στὴν κατάλληλη ὥρα συνεστιάζονται. Μέσα σ' αὐτὴ τὴν κυψέλη ἐπιτελεῖται ἔργο σοβαρό. Καὶ τό κάθε παιδί γιὰ πρώτη φορά συναισθάνεται τὴν ὕπαρξή του μέσα στό συγκεκριμένο χῶρο, ἀλλά καὶ τὴ σημασία τῆς παρουσίας του μέσα στὴν κοινωνία τῶν ὁμοίων του. Ἀρχίζει νὰ γνωρίζη τόν ἑαυτόν του καὶ σιγά -σιγά νὰ συνειδητοποιῆ τὴν ἀνάγκη του νὰ εἶναι πειθαρχημένο καὶ δημιουργικό πρόσωπο μέσα στό σύνολο.

Ἔτσι ἐπιτυγχάνονται δύο πολύτιμα πράγματα: ἡ συνήθεια τοῦ παιδιοῦ μέσα στό σχολικό περιβάλλον καὶ ἡ συνειδητή ἔνταξή του μέσα σ' ἕνα πλατύτερο κοινωνικό σύνολο, ὥστε νὰ προετοιμάζεται, ἀφ' ἑνός μέν γιὰ νὰ γίνη σωστός καὶ καλός μαθητής, ἀφ' ἑτέρου δέ σωστός καὶ χρηστός πολίτης. Στὴ διάθεσή του ὅλα τά μέσα, ἔμψυχα καὶ ἄψυχα. Ἔμψυχο, ἡ νηπιαγωγός, ποὺ δέν εἶναι δασκάλα, ἀλλά καί ξεναγός μοναδική τοῦ παιδιοῦ μέσα στά ἄγνωστα καὶ πρωτόγνωρα μονοπάτια τῆς ζωῆς. Αὐτή τό κρατεῖ σταθερά ἀπό τό χέρι τῆς ψυχῆς καὶ κατευθύνει τά δειλά βήματάκια του μέ ἀσφάλεια ἀνάμεσα ἀπό τίς ἄγνωστες ἐμπειρίες τοῦ κόσμου.

Γιά κάθε παιδί ὑπάρχει ὡρισμένη θέση, ἄνετη, πολιτισμένη. Ὡρισμένος καὶ ὁ χῶροςτῶν ἀτομικῶν του πραγμάτων. Ἀλλοῦ, θὰ διδαχθῆ, ἀλλοῦ θά ἐργασθῆ, ἀλλοῦ θά φυλάξη τίς ἐργασίες του καὶ ἀλλοῦ τὰ ἀτομικά του εἴδη. Ἔτσι γεννιέται μέσα του ἡ ἄμλλα, ἡ εὐγενής αὐτὴ τάση τῆς ψυχῆς κάθε ἀνθρώπου, μικροῦ καὶ μεγάλου, γιὰ προβολὴ καὶ ἀνάδειξη. Ἀλλά ἔτσι γεννιέται καὶ ἡ αὐτογνωσία, ποὺ εἶναι ἡ ἀπαραίτητη βακτηρία τοῦ ἀτόμου στὴ ζωή. Κοινὴ καὶ ἡ τράπεζα τοῦ πρόχειρου φαγητοῦ, ποὺ τό κάθε παιδί κρατεῖ μαζί του. Ἔτσι πάλι κατανοεῖ καὶ τὴν ἔννοια καὶ τὴν ὥρατοῦ φαγητοῦ. Ἀκολουθοῦν οἱ χῶροι ὑγιεινῆς, σύγχρονοι, ὁλοκάθαροι, χωρισμένοι. Τό παιδὶ μαθαίνει νὰ ὑπηρετῆ τίς ἀνάγκες του χωρίς τὴ βοήθεια κανενός.

Ὑπάρχουν καὶ οἱ ὧρες διαλείμματος, στό πρόγραμμα. Τό μικρό ξεχύνεται στό πράσινο γιὰ νὰ τρέξη καὶ νὰ χαρῆ, νὰ ἀπολαύση τόν ἥλιο, τό ὀξυγόνο, τήν ὄμορφη φύση, ποὺ ὁ καλός θεός ἐχάρισε στοὺς προγόνους του, γιὰ νὰ τὴ χαίρεται καὶ τό ἴδιο. Τό διάλειμμα πάντοτε μέ τή στοργικὴ ἐπίβλεψη τῆς νηπιαγωγοῦ, τῆς λειτουργοῦ αὐτῆς, ποὺ ἔχει τὴν εὐθύνη μὰ καὶ τό προνόμιο νὰ ζῆ στοὺς κόσμους τοῦ ἀγγελοῦ παιδιοῦ καὶ νὰ ξαναγίνεται παιδί παρατείνοντας ἔτσι τὴν ὄμορφη καὶ σπάνια βίωση τῆς παιδικῆς ψυχῆς.

Ἔτσι μέ ὀλίγες γραμμές σκιαγραφεῖται ἡ ζωὴ καὶ τό ἔργο ποὺ προσφέρει στὴν κοινωνία τῆς πόλης μας τό Νηπιαγωγεῖο τοῦ Παγκρητίου. Ἀνήκει δίκαιη τιμὴ καὶ ἀναγνώριση σ' ὅσους τό ὑπηρετοῦν καὶ εἶναι ὑπεύθυνοι γιὰ τό ἔργο του, τό ἔργο ποὺ σφραγίζουν οἱ ἑλληνοχριστιανικές ἀρχές, οἱ ὁποῖες ἀποτελοῦν τό δομικά ὑλικά τοῦ λίκνου αὐτοῦ τῆς παιδείας. Στὴ σκέψη μου ἔρχονται οἱ στίχοι τοῦ Εὐριπίδη.

«Τρεῖς εἶναι οἱ ἀρετές τίς ὁποῖες εἶναι ἀνάγκη ν' ἀσκῆ κάποιος, νὰ τιμᾶ τό Θεό, τοὺς ἀναθρέψαντες γονεῖς καὶ τοὺς κοινοὺς νόμους, καὶ ἂν πράττη αὐτά, θὰ ἔχη πάντοτε στεφάνι δόξης».

ΑΝΑΚΟΙΝΩΣΙΣ

Ὁ ὀφθαλμίατρος κ. ΧΡΙΣΤ. ΧΕΙΛΑΔΑΚΗΣ δέχεται εἰς τό νέον Ἰατρεῖον του Εὐρώπης καί Μεραμβέλλου γωνία, πλησίον ξενοδοχείουΕΣΠΕΡΙΑ (παραπλεύρως Ἰατρείων κ. Νοικοκυράκη καί κ. Κωνιοῦ.)
Τηλέφωνον Ἰατρείου 283735
Τηλέφωνον Οἰκίας 289 525

ΟΤΑΝ ΦΤΑΝΗ Η ΩΡΑ
ΕΦΗΣ ΚΟΚΚΙΝΗ
Τῆς παράλυτης κοπέλλας ποὺ μὲ τὸ νὰ γράφη βρῆκε τὴ δύναμη νὰ νικήση τὸ σωματικό ἄλγος καί τήν καθήλωση στὸ κρεββάτι.
Ζητεῖστε το ἀπό τὰ γραφεῖα τῆς «Πατρίδος».

Τὸ Τεχνικὸν Γραφεῖον ΕΜΜΑΝ. ΚΟΠΙΔΑΚΗ μετεφέρθη εἰς τὴν ὁδόν Ζωγράφου ἀριθμ. 9 παρὰ τῇ Περιφ. Διοικήσει τηλ. 281-030

Σινὲ Ν. ΡΙΒΟΛΙ
Πλατεῖα Ἁγ. Βαρβάρας γήπεδον ΟΦΗ
ΣΗΜΕΡΟΝ
Ο ΤΕΛΕΥΤΑΙΟΣ ΤΩΝ ΚΟΜΙΤΑΤΖΗΔΩΝ
Χρῆστος Πολίτης, Βέρα Κρούσκα

Σινὲ ΗΡΟΔΟΤΟΣ
Μέσα Ἀλικαρνασσός Τηλ. 288630
Σήμερον
ΖΗΤΕΙΤΑΙ ΕΠΕΙΓΟΝΤΩΣ ΓΑΜΠΡΟΣ
Ρένα Βλαχοπούλου, Ἀνδρ. Μπάρκουλης

ΝΤΟΡΕ
Σήμερον
ΣΑΝΤΑ ΜΑΜΑ
Μὲ τὸν: Κέρκ Ντάγκλας

Χειμερινὸς ΟΡΦΕΥΣ Θερινὸς
Τηλ. 281777
ΣΗΜΕΡΟΝ ἀπὸ ὥρα 6μ.μ.
Ο ΘΑΝΑΤΟΣ ΕΡΧΕΤΑΙ ΑΠΟ ΑΛΛΟ ΠΛΑΝΗΤΗ
Φράνκο Νέρο

Σινὲ ΑΠΟΛΛΩΝ
ΣΗΜΕΡΟΝ
Η ΓΥΝΑΙΚΑ ΤΟΥ ΚΑΤΑΔΙΚΟΥ
Τζὼν Μίλλς, Τζὲην Μερόου

Κιν)φος ΣΤΑΥΡΩΤΗ
Τηλ. 282939
ΣΗΜΕΡΟΝ
ΕΚΤΕΛΕΣΙΣ ΚΑΤΑ ΔΙΑΤΑΓΗΝ
Μὲ τὸν Μπροῦνο Πραντὰλ

"ΗΛΕΚΤΡΑ,,
Τηλ: 282-660
Σήμερον
ΟΙ ΤΕΛΕΥΤΑΙΟΙ ΝΕΚΡΟΙ ΤΟΥ ΠΟΛΕΜΟΥ
Ἔγχρωμον

ΚΡΟΝΟΣ
Σήμερον Χειμερινὸς
ΕΚΕΙΝΗ... ΠΟΥ ΕΚΑΝΕ ΤΟΝ ΠΟΝΟ ΜΟΥ ΑΓΑΠΗ
Τόλης Βοσκόπουλος, Δούκισσα, Στ. Στρατηγός

ΣΙΝΕ "ΑΣΤΟΡΙΑ,,
ΣΗΜΕΡΟΝ
ΑΓΝΩΣΤΟΣ ΠΟΛΕΜΟΣ
Γ. Φούντας, Μ. Κατράκης, Γκέλλυ Μαυροπούλου

ΑΙ ΞΥΛΕΜΠΟΡΙΚΑΙ ΕΠΙΧΕΙΡΗΣΕΙΣ
ΚΩΝ)ΝΟΣ ΧΕΙΛΑΔΑΚΗΣ
62 Μαρτύρων 53
Τηλ. 287.823
Γνωστοποιοῦν εἰς τὴν ἀξιότιμον πελατείαν τους ὅτι παρέλαβον Ξυλεία (τύπου Σουηδίας) ἀπὸ τόν Ἀρχάγγελο.

ΞΕΝΕΣ ΓΛΩΣΣΕΣ
Διδάσκω ἐπί 18 ἀκριβῶς χρόνια εἰς τὸ Ἡράκλειον ξένες γλῶσσες δίδοντας ἰδιαίτερα μαθήματα σὲ ἐνηλίκους. Ἡ μέθοδός μου κυρίως συνίσταται εἰς ΔΙΑΡΚΕΙΣ ΟΜΙΛΙΕΣ ὥστε ὁ μαθητής νὰ μὴ μαθαίνη μονάχα νὰ μεταφράζη ἀλλά κυρίως νὰ ὁμιλῆ.
Ἀγγλικά — Γαλλικὰ — Ἰταλικά — Γερμανικὰ
Κάνω καὶ μεταφράσεις καί διδάσκω καί ἐμπορικὴ ἀλληλογραφία.
ΝΙΚΟΣ ΠΕΤΑΛΑΣ
Διεύθυνσις: Ὁδός Ἀλμυροῦ 10 τηλ. 288007

Σινὲ ΑΜΟΡΕ
Στάσις Νέας Ἀλικαρνασσοῦ
Σήμερον
ΕΡΩΤΑΣ ΚΑΙ ΠΡΟΔΟΣΙΑ
Ἀνδρέας Μπάρκουλης, Τζέννη Ρουσσὲα

ΜΑΡΙΝΑ
ΣΗΜΕΡΟΝ
ΚΡΙΜΑ ΤΟ ΜΠΟ'Ι' ΣΟΥ
Λ. Κωνσταντάρας, Μάρω Κοντοῦ

Κιν)φος "ΚΑΣΤΡΟ,,
ΣΗΜΕΡΟΝ
ΔΟΝ ΚΙΧΩΤΗΣ ΚΑΙ ΣΑΝΤΣΟ
Τζίτσο Ἰνγκράσια, Φράνκο Φράνκι

Σινὲ ΣΤΑΔΙΟΝ
(Χανιώπορτα) Ἄνωθεν Γυμναστηρίου
Σήμερον
ΗΚΟΜΙΣΣΑ ΤΗΣ ΚΕΡΚΥΡΑΣ
Βλαχοπούλου, Ἀλεξανδράκης

Σινὲ ΑΙΓΛΗ
Ἀκαδημίας καὶ Θερίσου Γωνία Τηλ. 286618
ΣΗΜΕΡΟΝ
ΑΔΕΡΦΙΑ ΜΟΥ ΑΛΗΤΕΣ ΠΟΥΛΙΑ
Τόλης Βοσκόπουλος, Δῶρα Σιτζάνη

ΛΥΚΕΙΟΝ ΑΠΟΛΛΩΝ
ΑΝΑΚΟΙΝΩΣΙΣ
Ἤρχισαν αἱ ἐγγραφαὶ εἰς ὅλας τάς Τάξεις τοῦ ΛΥΚΕΙΟΥ. Ἔναρξις εἰσαγωγικῶν ἐξετάσεων ἀπό 22ας τρέχοντος.
Διὰ τοὺς ὑποψηφίους εἰς τό ΓΥΜΝΑΣΙΟΝ λειτουργεῖ ἐντατικόν φροντιστηριακόν τμῆμα.
Πληροφορίαι καί ἐγγραφαί καθημερινῶς εἰς τὰ Γραφεῖα τοῦ ΛΥΚΕΙΟΥ Ἔβανς 24 τηλ. 283449.
Ἐκ τῆς Διευθύνσεως

Σινὲ «ΚΑΝΤΙΑ»
Τηλ. 280839
Σήμερον
ΤΥΧΟΔΙΩΚΤΕΣ ΧΩΡΙΣ ΠΑΤΡΙΔΑ
Τζὰρλς Μπρόνσον, Μισὲλ Μερσιὲ

Τὸ Τεχνικὸν Γραφεῖον ΕΠΑΜ. ΛΙΝΑΡΔΑΚΗ μετεφέρθη εἰς τὴν ὁδόν Ζωγράφου ἀριθμ. 9 παρὰ τῇ περιφ. Διοικήσει τηλ. 282-056

WEGA
ΤΗΛΕΟΡΑΣΕΙΣ FUME & ΠΑΝΟΡΑΜΙΚΕΣ 24" (ΙΝΤΣΩΝ) ΑΥΤΟΜΑΤΟΥ ΗΛΕΚΤΡΟΝΙΚΗΣ ΕΠΙΛΟΓΗΣ ΣΤΑΘΜΩΝ

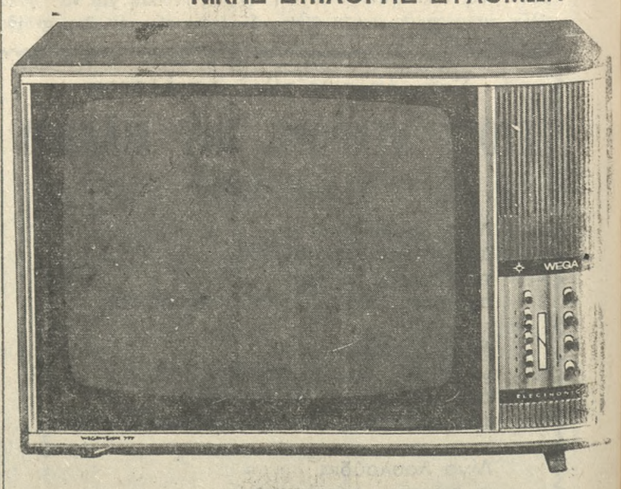

ΘΕΟΔΩΡΑΚΗΣ - ΚΟΥΤΡΑΚΗΣ
Τηλέφ. 283318 ΜΕ·Ι·ΝΤΑΝΙ
ΕΥΚΟΛΙΑΙ ΠΛΗΡΩΜΗΣ

Η ΕΚΔΡΟΜΗ ΤΟΥ Π.Σ.Π.Σ.Α.Τ.

'Από τήν Κρήτη πρὸς τὸν 'Ελληνικό βορρᾶ

Τῆς κ. Λιλῆς 'Αναστασάκη

30όν

ΔΕΛΦΟΙ: Τίς πρῶτες ἀπογευματινές ὧρες ἀνηφορίζομε πρός τοὺς Δελφούς ἀφοῦ περάσαμε πολλά χιλιόμετρα, κάτω ἀπ' τὴ σκιά τῶν ἐπίσης περίφημων ἐλαιώνων τῆς 'Ιτέας, ποὺ μαζὶ μέ κείνους τῆς Ἄμφισσας ,τροφοδοτοῦν ὅλη τὴν 'Ελλάδα μέ τίς ἐξαιρετικές ἐληές τους. Περνοῦμε καί τόθαυμάσιο χωριό «Χρυσό». Πλούσιο καὶ πολιτισμένο ποὺ λές καὶ ἀποτελεῖ ἐκεῖ τὴν κορῶνα στό θαυμάσιο πανόραμα τοῦ ἀσημένιου κάμπου. Τώρα ἀρχίζει μικρή ὀρεινή διαδρομή, ὡς. Ἕνα συνοθύλευμα ἐθνικοτήτων καὶ γλωσσῶν. 'Εξ ἄλλου τά ἄφθονα πούλμαν καὶ τά ἀμέτρητα ΙΧ ποὺ συνωθοῦνται κατά μῆκος τοῦ δρόμου, μιλοῦν εὐγλωττότερα γιά τόν συνοστισμό. Δ κάδες γκρούπ καθένα μέ τὴν ξεναγό του κυρίως στὴν ἀγγλικὴ, στριφογυρίζουν μέ πειθαρχία καὶ εὐπρέπεια κι ἀνάμεσά τους ἐμεῖς ἀποτελοῦμε ἐλάχιστη μειονότητα.

'Επισκεπτόμαστε πρῶτα τό Μουσεῖο, ὅπου μέ δυσκολία κατορθώνομε νὰπλησιάσαμε τοὺς θησαυροὺς ποὺ περικλείει.Δέν κατωρθώσαμε νὰ ἐξασφαλίσωμε ξεναγό στὴν ἑλληνικὴ, ὅμως πολλά, πάρα πολλά μαθαίνομε ἀπό τὴν ἁπλή καὶ κατά τό δυνατόν διαφωτιστικὴ ξενάγηση τοῦ πατρός Θεοδώρου. Δέν ἦταν δυνατόν, παρά νὰ μᾶς ἐλκύση καὶ νὰ μᾶς κρατήση γιά πολὺ κοντά του ὁ περίφημος «'Ηνίοχος» μέ τὰ ἐκφραστικά, τά φυσικώτατα μάτια, καθὼς καὶ τό ἄλλο μεγάλο γλυπτό ὁ «'Αντίνοος» μέ τὴ σαγηνευτικὴ φυσιογνωμία. Τό ἀκέφαλο, δυστυχῶς, ἄγαλμα τοῦ 'Απόλλωνος, τά τῶν γερόντων σοφῶν ὡς καὶ τό παιδικό, ποὺ τραβάει μέ τὴ γλύκα τοῦ χαμόγελου. 'Εντυπωσιάζουν ἐπίσης διάφορα ἄλλα γλυπτά ἀπό μετῶπες, καθὼς καὶ τά λιγοστά μέν, ἀλλά ἐξόχου τέχνης ἀντικείμενα τῶν προθηκῶν, ὡς καὶ «ἡ Σφίγγα τῆς Νάξου» ποὺ ἀπ' τό πανύψηλο βάθρο της ἐπιβάλλεται σέ ὁλόκληρη αἴθουσα.

Κατόπιν βιαστικὴ ματιά πρῶτα στὴν Κασταλία πηγή, ποὺ βρίσκεται ἐκεῖ ποὺ καταλήγει ἡ χαράδρα ποὺ σχηματίζουν τά δύο βραχώδη βουνά ποὺ πλαισιώνουν τό ἱερό οἱ Φαιδριάδες πέτρες, καὶ ἔδιδε τόν καθαρμόν κατά τὴνἐποχὴ τῆς ἀκμῆς τοῦ Μαντείου τῶν Δελφῶν. Καὶ ἀρχίζει ἔπειτατό ἀνέβασμα πρός τίς ἀρχαιότητες.

Θὰ ἦταν πολὺ τολμηρό νὰ ἐπιχερήση κανείς νὰ περιγράψη τοὺς Δελφούς, ὅταν μετὰ τρεῖς ἀνεπιτυχεῖς ἐπισκέψεις στό παρελθόν, κατορθώνει νὰ τοὺς ἰδῆ γιά λίγη ὥρα καὶ μάλιστα χωρίς εἰδικό ξεναγό. Δύο φορές πρίν λίγα χρόνια βρέθηκα ἐκεῖ καὶ ὅμως δέντοὺς εἶδα, γιατί εἶχε περάσει ἡ ὥρα τῆς ἐπισκέψεως καὶ ἄλλη μιά φορά γιατί μ' ἐμπόδισε καταρρακτώδης βροχή. 'Αλλά νά, ποὺ ἀξιώθηκα πάνω στίς τέσσερεις νὰ μπῶ... 'Αρκοῦμαι στό νὰ ἀναφέρω λίγα ἀπ' ὅσα εἶδα, ἀπό φόβο μὴν πέσω σέ ἀνακρίβειες. Μέ βιαστικές ματιές δέν μπορεῖ κανείς νὰ ὁμιλῆ ὑπεύθυνα γιά τό μεγάλο θέμα τῶν Δελφῶν.

(συνεχίζεται)

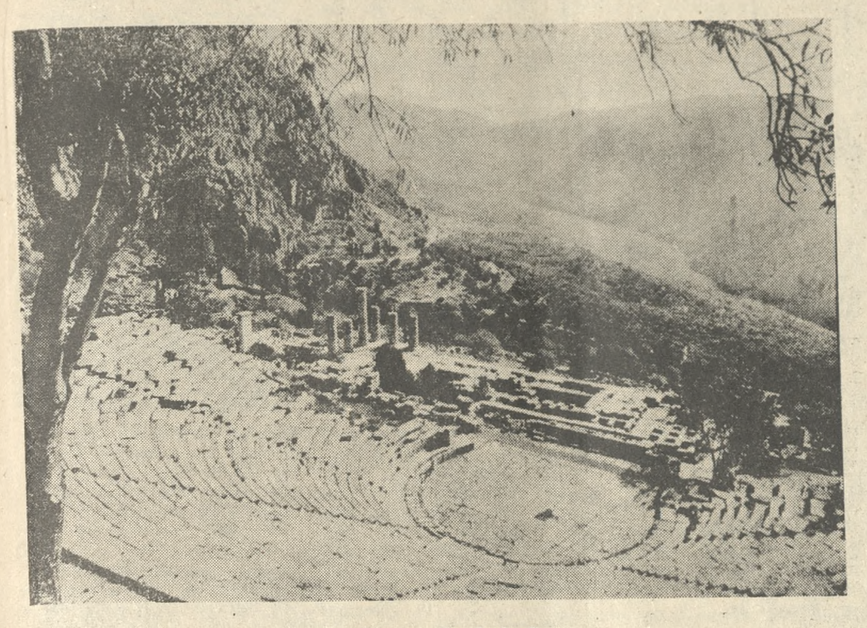

Τὸ θέατρο τῶν Δελφῶν

ΠΩΛΟΥΝΤΑΙ ΔΙΑΜΕΡΙΣΜΑΤΑ πολυτελῆ 3 καί 4 δωματίων εἰς γωνιακὴν πολυκατοικίαν ἐπί ὁδοῦ πλάτους 24.00 μ. εἰς Μασταμπᾶ. Ἅπαντα τὰ κύρια δωμάτια εἰς πρόσοψιν.
Πληροφορίαι ΝΙΚ. ΣΕΡΠΕΤΣΙΔΑΚΗΣ Πολιτ. Μηχανικός τηλ. 283.695.

ΚΛΙΝΙΚΗ «ΜΕΓΑΛΟΧΑΡΗ»
ΖΗΤΟΥΝΤΑΙ
1) Νυκτερινός 'Ιατρός
2) 'Ανιδείκευται ἀδελφαί νοσοκόμοι
Μισθός 1800 δρχ.
Τηλέφωνον 283480

Τὸ Τεχνικὸν Γραφεῖον
ΚΩΝ)ΝΟΥ ΑΣΛΑΝΗ
μετεφέρθη εἰς τὴν ὁδόν Ζωγράφου ἀριθμ. 9 παρὰ τῆ Περιφ. Διοικήσει
τηλ. 280—890.

ΓΕΩΡΓ. Ν. ΣΤΡΑΤΗΓΑΚΗΣ
Χειρουργός — 'Ορθοπεδικός διδάκτωρ Πανεπιστημίου 'Αθηνῶν
'Ιατρεῖον Δελημάρκου 4 κάτωθεν ξενοδοχείου 'Ηράκλειον τηλ. 280-812.

ΙΔ. ΤΕΧΝΙΚΑΙ ΣΧΟΛΑΙ ΚΑΙ ΦΡΟΝΤΙΣΤΗΡΙΑ ΞΕΝΩΝ ΓΛΩΣΣΩΝ
ΓΕΩΡΓΙΟΥ ΒΑΒΟΥΡΑΚΗ ΕΝ ΜΟΙΡΑΙΣ ΚΡΗΤΗΣ
Τηλ. 22-267 καὶ 22-274

ΑΝΑΚΟΙΝΩΣΙΣ

Αἱ Τεχνικαὶ Σχολαὶ Μοιρῶν εὑρίσκονται εἰς τὴν εὐχάριστον θέσιν νὰ σᾶς ἀνακοινώσουν ὅτι, ἀπό τοῦ ἀρξαμένου σχολικοῦ ἔτους 1972— 1973 θὰ λειτουργήσουν εἰς αὐτάς τὰ κάτωθι τμήματα:
1) 'Εργοδηγῶν Μηχανολόγων 2) 'Εργοδηγῶν 'Ηλεκτρολόγων
3) Μηχανοτεχνιτῶν 4) 'Ηλεκτροτεχνιτῶν
5) 'Αγγλικῆς Γλώσσης 6) Γαλλικῆς Γλώσσης
'Εγγράφονται ἄνευ ἐξετάσεων μὲ 'Ενδεικτικὸν τρίτης Γ' τάξεως Γυμνασίου καὶ ἄνω ἢ Πτυχίον Κατωτέρας Τεχνικῆς Σχολῆς, εἰς τὰ τμήματα 'Εργοδηγῶν καὶ μὲ 'Απολυτήριον Δημοτικοῦ Σχολείου ἢ 'Ενδεικτικόν Α' καὶ Β' τάξεως Γυμνασίου εἰς τὴν Κατωτέραν καὶ εἰς ἀντίστοιχον τάξιν.
Αἱ Σχολαί μας σᾶς ἐξασφαλίζουν νὰ ζήσετε ἄνετα τὴν ζωήν Σας.
Αἱ ἐγγραφαὶ συνεχίζονται.
Πληροφορίαι καθ' ἑκάστην τηλ. 22267 καὶ 22274

"FIAT,,
ΑΝΑΚΟΙΝΩΣΙΣ
'Η Τοπικὴ ἀντιπροσωπεία τῆς «FIAT» εὑρίσκεται εἰς τὴν εὐχάριστον θέσιν νὰ ἀνακοινώση πρὸς τοὺς ἐνδιαφερομένους ὅτι διαθέτει ἑτοιμοπαράδοτον τὸ γνωστό διὰ τὰ πλεονεκτήματά του ἐπιβατικὸ αὐτοκίνητο
FIAT 124
'Η εἰδικὴ αὐτὴ προσφορὰ τῆς ἀμέσου παραδόσεως δημιουργηθεῖσα ἐξ ἐντελῶς εἰδικῶν συνθηκῶν, ἀφορᾶ περιωρισμένον ἀριθμόν αὐτοκινήτων «FIAT 124» καὶ ἡ διάθεσίς των θὰ γίνη κατ' ἀπόλυτον σειρὰν προτεραιότητος.
ΝΑΘΕΝΑΣ-ΗΡΑΚΛΕΙΟΝ

ΑΝΑΚΟΙΝΩΣΙΣ

Πρὸς
Τοὺς Σταφιδοπαραγωγοὺς καὶ Σταφιδοεξαγωγεῖς.
Ὁ γνωστός σταφιδομεσίτης 'Ανδρ. Ζ. Μανουρᾶς ἀνακοινοῖ ὅτι ἐπανήρχισεν τάς ἐργασίας του.' Ὑποσχόμενος ταχεῖαν καὶ εἰλικρινῆ ἐξυπηρέτησι τῶν ἐνδιαφερομένων καὶ παρακαλεῖ ὅπως ἀποτείνωνται στόΓραφεῖον του ἐπὶ τῆς Λεωφ. Καλοκαιρινοῦ 226. «Χανίων Πόρτα» τηλ. 282646.

ΖΗΤΕΙΤΑΙ δεσποινὶς εὐπαρουσίαστος μὲ γνώσεις τοὐλάχιστον Δ' Γυμνασίου, διά τὸ κατάστημα «ΑΠΟΣΤΟΛΑΚΗΣ – ΧΑΤΖΗΔΑΚΗΣ» Λ. 62 Μαρτύρων 28 Πληροφορίαι τηλ. 286173.

ΦΡΟΝΤΙΣΤΗΡΙΑ ΑΓΓΛΙΚΗΣ ΓΛΩΣΣΗΣ
Κ. ΜΠΟΣΤΑΝΤΖΟΓΛΟΥ
Μ. ΔΡΥΛΛΕΡΑΚΗ (ΠΑΝΕΘΥΜΗΤΑΚΗ)
'Ηράκλειον Κρήτης Τηλ. 283690
"Εναρξις ἐγγραφῶν 18 Σεπτεμβρίου 1972
"Εναρξις μαθημάτων 2 'Οκτωβρίου 1972
"Ωραι γραφείου: 9—12 π.μ. 5—8 μ.μ.

Τὸ Τεχνικὸν Γραφεῖον
ΒΑ'Ι'ΛΑΚΗ ΧΑΡΗ — ΝΙΩΤΗ ΣΤΑΥΡΟΥ
μετεφέρθη εἰς τὴν ὁδὸν Ζωγράφου ἀριθμ. 9 παρὰ τῆ Περιφ. Διοικήσει
τηλ. 289-901, 288-508.

«ΜΙΝΩ'Ι'ΚΑΙ ΓΡΑΜΜΑΙ» Α.Ε.
ΑΝΩΝΥΜΟΣ ΝΑΥΤΙΛΙΑΚΗ ΕΤΑΙΡΙΑ ΚΡΗΤΗΣ
ΕΔΡΑ ΗΡΑΚΛΕΙΟΝ

ΑΝΑΚΟΙΝΩΣΙΣ

'Ανακοινοῦμεν πρὸς πάντας τοὺς ἐνδιαφερομένους μονίμως ἐγκατεστημένους ἐν ΚΡΗΤΗ ὡς καὶ τοὺς ἀπανταχοῦ ΚΡΗΤΑΣ τὴν καταγωγὴν, ὅτι τὸ Διοικητικόν Συμβούλιον τῆς 'Εταιρίας μας κατὰ τὴν συνεδρίασιν αὐτοῦ τῆς 31) 8) 72, ἀπεφάσισε τὴν αὔξησιν τοῦ Μετοχικοῦ Κεφαλαίου δι' ἐκδόσεως 40.000 νέων Μετοχῶν ὀνομαστικῆς ἀξίας δρχ. 1.000 ἑκάστη.

Αἱ ἐγγραφαί εἰς τὸ νέον Κεφάλαιον ἄρχονται τὴν 15) 9) 72 καί λήγουν τὴν 31) 12) 72.

Οἱ ἐπιθυμοῦντες ν' ἀποκτήσουν τοιαύτας Μετοχὰς καί μὲχρι 1000 κατ' ἀνώτατον ὅριον, δέον νὰ ἀπευθύνωνται εἰς τὰ 'Υποκαταστήματα τῆς προτιμήσεώς των μιᾶς τῶν ἐν ΑΘΗΝΑΙΣ ἑδρευουσῶν ΕΛΛΗΝΙΚΩΝ Τραπεζῶν αἵτινες διατηροῦν Καταστήματα ἐν 'Ηρακλείῳ ΚΡΗΤΗΣ, καί ἐπί ὑπογραφῆ σχετικῆς δηλώσεως νὰ καταβάλουν τὸ ἥμισυ τῆς ἀξίας τῶν πρός ἀγορὰν Μετοχῶν, τοῦ ὑπολοίπου ἀφιεμένου εἰς ἐξόφλησιν διὰ δύο ἰσοπόσων δόσεων, τῆς πρώτης καταβλητέας μέχρι 30) 11) 72 τῆς δὲ ἑτέρας μέχρι 31) 12) 72.

Διευκρινίζεται ὅτι οἱ παλαιοί Μέτοχοι τῆς 'Εταιρίας μας, κατὰ τὴν ὡς ἄνω ἀπόφασιν τοῦ Δ.Σ. καὶ κατὰ τό καταστατικὸν διατηροῦν τό προνόμιον τῆς ἀγορᾶς ἐκ τοῦ νέου Κεφαλαίου, ἴσου ἀριθμοῦ Μετοχῶν πρός ἐκείνας ἃς κατέχουν ἐκ τοῦ πρώτου ἱδρυτικοῦ Κεφαλαίου, ἐφ' ὅσον τὴν τοιαύτην ἐπιθυμίαν των ἤθελον ἐκδηλώσει ἐντός μηνός ἤτοι μέχρι τῆς μεσημβρίας τῆς 15) 10) 72.

'Από τῆς αὐτῆς ὡς ἄνω 15) 9) 72 γίνονται δεκταί ἐγγραφαί καὶ νέων Μετόχων ὑπὸ τοὺς ἰδίους ὅρους, διατηρουμένου ἐν προκειμένῳ τοῦ δικαιώματος τοῦ Δ.Σ. νὰ διαθέση τελικῶς πρός τούτους (νέους Μετόχους) καὶ κατὰ σειρὰν προτεραιότητος, τόν ἀριθμόν νέων Μετοχῶν ὅστις ἤθελεν μείνη ἀκάλυπτος κατὰ τὴν 15) 10) 72 ἤτοι μετὰ τόν χρόνον ἐκδηλώσεως τοῦ δικαιώματος προτιμήσεως τῶν παλαιῶν Μετόχων.

Τυχὸν καταβολαί γενόμεναι καθ' ὑπέρβασιν τῆς ἀξίας τῶν 40.000 νέων μετοχῶν θέλουσιν ἐπιστραφῆ εἰς τοὺς δικαιούχους ἀτόκως μετὰ τό πέρας τῶν ἐγγραφῶν.

'Επισημαίνομεν καί αὖθις τὴν κατὰ τὰ ἄνω λίαν ἐνδιαφέρουσαν εὐκαιρίαν δι' ἐπένδυσιν Κεφαλαίων εἰς ἐπιχειρηματικὴν δραστηριότητα προοριζομένην ν' ἀποδώση σημαντικὰ ὠφέλη πρός τόν τόπον μας καί τοὺς ἐπενδυτάς.

ΤΟ ΔΙΟΙΚΗΤΙΚΟΝ ΣΥΜΒΟΥΛΙΟΝ

ΑΤΜΟΠΛΟΙΑ
Κ. ΕΥΘΥΜΙΑΔΗ
τὰ ΦΕΡΡΥ-ΜΠΩΤ
ΜΙΝΩΣ-ΣΟΦΙΑ
Καθημεριναὶ ἀναχωρήσεις τὴν 6.30 μ.μ.
ΕΥΘΥΚΩΣΤΑ ΙΙ
'Εκάστην Τετάρτην καὶ Παρασκευὴν ἀναχώρησις 6 μ.μ.
Πληροφορίαι καὶ κρατήσεις θέσεων 286450 —286550 — 282706
Τηλέφωνα διευθύνσεως 283777 — 286388

ΕΝΟΙΚΙΑΖΟΝΤΑΙ

ΠΩΛΟΥΝΤΑΙ οἰκόπεδα καὶ νεόδμητοι οἰκίαι ἐνοικιάζονται δύο διαμερίσματα. Πληροφορίαι Τεχνικόν Γραφεῖον Δημ. Καπετανάκη Βασ. Κων)νου 51 Τηλ. 221-727. 1—5

ΖΗΤΕΙΤΑΙ τεχνίτης ἐπίπλου ποιοτέργασθείς ἀποκλειστικῶς σέ ἔπιπλα. Νὰ ἔχη ἀνάλογον πεῖραν διά μόνιμον ἐργασίαν. Πληροφορίες 286-554 Φειδίας.

ΕΝΟΙΚΙΑΖΕΤΑΙ φροντιστήριον (εἰδικῶς κατασκευασμένον) εἰς Κεντρικὴν θέσιν. Πληροφ. τηλ. 282-313. 1—4

ΕΝΟΙΚΙΑΖΟΝΤΑΙ 1) οἰκία 4 δωματίων ὁδός Δαιδάλου 30 κατάλληλος καὶ διά ἐπαγγελματικὴν στέγην. 2) Γραφεῖον ὁδός Δαδάλου 32 Πληροφορίαι τηλ. 283-482, 0842-22518

ΕΝΟΙΚΙΑΖΕΤΑΙ ἀπό πρώτης 'Οκτωβρίου οἰκία ἀποτελουμένη ἐκ τεσσάρων κυρίων δωματίων κουζίνας λουτροῦ μεγάλης βεράντας κλπ. 'Επί τῆς ὁδοῦ Μονῆς Πρέβελης 50 Στάσις Αἰμιλίου. Πληροφορίαι τηλέφ. 287-975 καὶ 220-883. 338 καὶ 282-500.

ΕΝΟΙΚΙΑΖΕΤΑΙ οἰκόπεδον 400 τμ. περίπου εἰς Μασταμπᾶ πλησίον Παναγίας, κατάλληλον δι' οἱανδήποτε χρῆσιν. Πληρ. τηλ. 220.151 1—10

ΕΝΟΙΚΙΑΖΕΤΑΙ ἰσόγειον κατάστημα 145 τ.μ. κατάλληλον διά μηχανοστάσιον γκαράζ κλπ. Λ. 'Αμπελοκήπων. Τηλέφ. 289-954 καὶ 288-710. 1—10

ΕΝΟΙΚΙΑΖΟΝΤΑΙ δωμάτια ἐπιπλωμένα μέ χρῆσιν λουτροῦ καὶ τηλεφώνου. Πληροφορίαι τηλ. 281-792. 1—8

ΕΝΟΙΚΙΑΖΕΤΑΙ ἰσόγειον καινουργές διαμέρισμα ἀποτελούμενον ἐκ 3 κυρίων δωματίων χώλ κουζίνας λουτροῦ κείμενον ἄνωθεν 'Εθν. Γυμναστηρίου (Χανιώπορτα). Πληροφορίαι τηλ. 285-634.

ΕΝΟΙΚΙΑΖΕΤΑΙ διαμέρισμα Α' 'Ορόφου ἐκ τριῶν (3) δωματίων μετὰ λοιπῶν βοηθητικῶν χώρων ἐπί τῆς ὁδοῦ Γιαννίκου 18 ὄπισθεν Κλινικῆς Μεγαλόχαρης σεϊτάν'Ογλοῦ. Πληροφορίαι καθ' ἑκάστην ἀπό 8—12 π.μ. καί 5 — 8 μ.μ. Τηλ. 221.453

ΠΩΛΕΙΤΑΙ οἰκόπεδον 300 τ.μ. εἰς ὁδόν 'Αγίου Φανουρίου Κατσαμπᾶς. Πληροφορίαι τηλ. 287-875 καὶ 220-985. 1—5

ΕΝΟΙΚΙΑΖΕΤΑΙ οἰκία 4 δωματίων μετὰ βοηθητικῶν χώρων ἐπί τῆς 'Αντ. Καστρινάκη 15. Πληρ. τηλ. 284846 1—6

ΕΝΟΙΚΙΑΖΕΤΑΙ εἰς προάστιον Μασταμπᾶ καινουργές διαμέρισμα δύο δωματίων μέ τά λοιπῶν βοηθητικῶν χώρων καὶ καλοριφέρ. Πληροφορίαι τηλ. 220-831.

ΕΝΟΙΚΙΑΖΟΝΤΑΙ δωμάτια πλησιέστατα στὴν 'Ακαδημία μετά χρήσεως κουζίνας λουτροῦ κλπ. καὶ μόνον διά σπουδαστρίας ἢ ἐργαζομένας. Πληροφορίαι τηλ. 289-310 ἢ 220-130 5—7 μ.μ.

ΕΝΟΙΚΙΑΖΟΝΤΑΙ δωμάτια ἐπιπλωμένα κατάλληλα δι' ἐργένηδες καὶ σπουδαστάς. Εὑρίσκονται πλησίον 'Ηλεκτρ. 'Εργοστασίου Μπεντενάκι. Πληροφορίαι τηλ. 286-432.

ΕΝΟΙΚΙΑΖΕΤΑΙ νεόδμητος ἀνώγειος οἰκία κειμένη ἐπί τῆς ὁδοῦ Κορυτσᾶς 98 τοῦ Συνοικισμοῦ Πόρου συνισταμένη ἐκ τριῶν κυρίων δωματίων κουζίνας λουτροκαμπινέ χώλ δύο βεράντες ἀνατολική καὶ Δυτική. Πληροφορίαι τηλ. 281-233. 1—10

ΠΩΛΕΙΤΑΙ ἐπαγγελματικόν ψυγεῖον εἰς ἄριστην κατάστασιν κατάλληλον διά παντοπωλεῖον λόγω ἀναχωρήσεως. Πληροφορίαι τηλ. 287-671 καὶ 280-226.

'Ενοικιάζεται τὸ κηλυκεῖον τῆς Περιφ. Δ)σεως Κρήτης. Πληρ. τηλ. 282194.

ΕΝΟΙΚΙΑΖΟΝΤΑΙ εἰς ὁδόν Βικέλα 3 παρά πλατ. Κορνάρου Γραφεῖα εἰς πρῶτον ὄροφον νεοδμήτου οἰκοδομῆς. 'Επί σης ἀποθήκη ὑπόγειος 90 μέτρων φωτεινὴ εἰς ὁδόν Κορωναίου 12 ὄπισθεν 'Εθνικῆς Τραπέζης. Πληροφορίαι τηλ. 282-

ΕΝΟΙΚΙΑΖΕΤΑΙ διαμέρισμα καινουργὲς τριῶν κυρίων δωματίων μὲ ἐντοιχισμένες ντουλάπες κουζίνα λουτροκαμπινὲ πλυσταριό κλπ. βοηθητικῶν χώρων ἐπί τῆς ὁδοῦ Θενῶν 84. (Κομμένο Μπεντένι) Πληροφορίαι τηλ. 285140 καί 286486. 9—1

ΖΗΤΕΙΤΑΙ παραθαλασσία ἔκτασις 15 ἕως 20 στρέμματα νὰ ὑπάρχη νερό τοῖς μετρητοῖς. Πληροφορίαι τηλ. 280-000. 1—5

ΠΩΛΕΙΤΑΙ ἐπιχείρησις παντοπωλείου ἐπί τῆς ὁδοῦ 'Επιμενίδου 8 (ἔναντι Κλινικῆς 'Ασλανίδη) Πληροφορίαι τηλ. 285-292.

ΕΙΔΙΚΕΥΜΕΝΟΣ τεχνίτης ἀναλαμβάνει τὴν διάνοιξιν φρεάτων. Πληροφορίαι κ. 'Αντώνιον Καρασταμάτην τηλ. 284-389.

ΠΩΛΕΙΤΑΙ ἐπιχείρησις Βιοτεχνίας λόγω ἀναχωρήσεως σέ τιμὴ εὐκαιρίας. Πληροφορίαι τηλ. 283-814. 1—10

ΖΗΤΕΙΤΑΙ οἰκιακὴ βοηθὸς δι' ὀλιγομελῆ οἰκογένειαν. Μισθός ἱκανοποιητικός. Πληροφορίαι τηλ. 220-831.

ΕΛΑΙΟΠΑΝΑ παλαιοῦ τύπου (φάκελλα) ἐλαφρῶς μετα χειρισμένα πωλοῦνται. Τηλ. 283-680. 1—5

ΠΩΛΕΙΤΑΙ διαμέρισμα ἰσόγειον περιοχὴ Καινούργια Πόρτα. Πληροφορίαι κ. 'Εμμ. Καλογεράκην τηλ. 283-730 ἢ κ. Δημ. Χατζάκην τηλ. 284-338. 1—2

ΑΠΩΛΕΣΘΗ ἀστυνομικὴ ταυτότης καὶ Βιλιάριον Πολυτέκνων ἐπ' ὀνόματι Νικολάου 'Ανωγειανάκη. Παρακαλεῖται ὁ εὑρών ὅπως εἰδοποιήση τό 'Αστυνομικόν Τμῆμα Προφήτου 'Ηλιοῦ Τεμένους. 1—2

ΖΗΤΕΙΤΑΙ νέα ἢ κυρία μόνον δι' ἐπίβλεψιν ἑνός παιδιοῦ καθ' ὅλην τὴν ἡμέραν. Τηλέφ. 284-385 καὶ 280-577.

ΑΠΩΛΕΣΘΗ βιβλιάριον πολυτεκνίας καί ἀστυνομικὴ ταυτότητος ἀνήκοντα εἰς τόν Νικόλαον Π. 'Ανωγειανάκην. Παρακαλεῖται ὁ εὑρών ὅπως εἰδοποιήση στάν Σταθμόν Προφήτου 'Ηλιοῦ καί ἀμειφθήσεται. 1—2

ΕΝΟΙΚΙΑΖΕΤΑΙ οἰκία 5 κυρίων δωματίων μὲ ὅλους τοὺς βοηθητικοὺς χώρους ἐπί τῆς ὁδοῦ Θερίσσου 92 Αος ὄροφος. Πληροφορίες τηλ. 281766 1—6

ΕΝΟΙΚΙΑΖΟΝΤΑΙ δύο καταστήματα ἐπί τῆς ὁδοῦ 'Αντ. Καστρινάκη, κατάλληλα δι' ἐπαγγελματικὴν στέγην. Πληρ. τηλ. 282.753 1—10

ΕΝΟΙΚΙΑΖΕΤΑΙ οἰκία ἀποτελουμένη ἐκ 3 δωματίων, κουζίνας λουτροκαμπινὲ παρὰ τὴν ὁδόν Πατριάρχου Φωτίου 14 Μαστα μπᾶ. Πληροφορίαι τηλέφωνον 221992 ἢ εἰς τά τυπογραφεῖα μας κατὰ τάς ἀπογευματινάς ὥρας.

ΖΗΤΟΥΝΤΑΙ

ΖΗΤΕΙΤΑΙ ἄτομον ἡλικιωμένον διά πτηνοτροφεῖον. Προτιμᾶται συνταξιοῦχος. Πληροφορίαι τηλ. 282-923. 1—5

ΖΗΤΕΙΤΑΙ παρὰ ἐξαγωγικῆς 'Εταιρίας ἀλληλογράφος 'Αγγλικῆς καί Γερμανικῆς ἢ μιᾶς ἐκ τῶν δύο. 'Απαραίτητος προϋπόθεσις γραφομηχανή. Πληροφορίαι τηλ. 282412 καί ἀπό 8—12 π.μ. καί 4—7 μ.μ. 1—6

Ζητεῖται οἰκιακὴ βοηθὸς μὲ μισθὸ λίαν ἱκανοποιητικόν Πληροφορίαι τηλ 282 092.

ΖΗΤΕΙΤΑΙ νέα μέχρι 17 ἐτῶν ὡς βοηθὸς εἰς μικροβιολογικόν ἐργαστήριον διά μόνιμον ἐργασίαν.
Πληροφορίαι τηλ. 284-230 πρωΐ. 1—10

ΖΗΤΕΙΤΑΙ ὑπάλληλος 16—18 ἐτῶν γνωρίζων τρίκυκλον μοτοποδήλατον. Τηλ. 284-010 1—5

ΖΗΤΕΙΤΑΙ τεχνίτης ἐπιπλοποός ἢ ξυλουργός. Πληροφορίαι τηλ. 289-368. 1—15

ΑΠΩΛΕΣΘΗ πινακίς αὐτοκινήτου Δ.Χ. ἀριθμός 288-654 ἀνήκουσα εἰς τόν 'Ανδρέαν Φρέσκον Παρακαλεῖται ὁ εὑρών ὅπως τὴν παραδώση εἰς τὴν Τροχαίαν ἢ εἰς τό καφενεῖον Πλαΐτη Θερίσσου 1. 1—5

ΠΩΛΕΙΤΑΙ ἰσόγειον καινουργές διαμέρισμα 4 κυρίων δωματίων αὐλῆς καὶ λοιπῶν βοηθητικῶν χώρων ἐπί τῆς ὁδοῦ Πετροπουλάκη 1 (Περιβόλα). Πληροφορ. τηλ. 288-978.

ΕΝΟΙΚΙΑΖΕΤΑΙ μεγάλο κατάστημα ἐκτάσεως 250 τετ. μ. μέ πατάρι καὶ ὑπόγειον 50 τ.μ.εἰς τὴν προνομιοῦχον Λεωφ 62 Μαρτύρων ἀριθ. 62 κατάλληλον δι' οἱανδήποτε ἐμπορικὴν ἐπιχείρησιν, ἀντιπροσωπεία, ἢ ἔκθεσιν λόγω τῆς θέσεως τοῦ καταστήματος. Πληροφορίαι τηλ. 284-239.

ΕΝΟΙΚΙΑΖΕΤΑΙ κατάστημα ἐντός τῆς στοᾶς Γιαλεράκη παρά τὴν Πλατεῖα Κορνάρου 32 τετρ. μέτρα μέ πατάρι καὶ ὑπόγειον.
Πληροφορίαι τηλ. 284-230.

ΕΝΟΙΚΙΑΖΕΤΑΙ κατάστημα ἐπί τῆς ὁδοῦ Στυλιανοῦ Γιαμαλάκη πρῶην Σφακίων (Παραπλεύρως Φαρμακείου Χανιωτάκη) Πληροφορίαι τηλ. 287-573.

ΑΛΚΥΩΝ
"Εναρξις Σάββατον 16 Σεμ)βρίου
Κοντά σας: 'Η μεγάλη βεντέτα
ΕΛΕΝΑ
'Ο μοναδικὸς, ὁ σωστός, ὁ ὑπέροχος
Γ. ΧΥΝΤΗΡΑΚΗΣ
ΟΡΧΗΣΤΡΑ:
Γ. ΠΑΠΑΔΑΚΗ
Ρεζερβὲ 76229

'Αντιπρόσωπος 'Ηρακλείου ΑΛΕΞΑΝΔΡΑ ΓΑΛΑΝΑΚΗ
'Οδὸς Γιαμαλάκη 16 Τηλ. 285684 ΠΩΛΗΣΙΣ ΧΟΝΔΡΙΚΗ

Ὡς ἀνεκοινώθη ἐπισήμως

ΟΙ ΝΟΤΙΟΙ ΚΑΤΕΛΑΒΟΝ ΧΘΕΣ ΤΗΝ ΑΚΡΟΠΟΛΙΝ ΤΗΣ ΚΟΥΑΓΚ ΤΡΙ

Μάχαι καί εἰς τά ἄλλα μέτωπα

ΣΑ'ΙΓΚΟΝ 15 (ΑΠΕ) Οἱ Νοτιοβιετναμῖται πεζοναῦται ἐκυρίευσαν τὴν Ἀκρόπολιν τῆς πόλεως Κουάνγκ Τρί τὴν 17.00 ὥραν σήμερον (11.00 ὥραν Ἑλλάδος) ἀνεκοίνωσεν ἐνταῦθα ὁ ταγματάρχης Ντό Βιέτ, ἐκπρόσωπος τοῦ Νοτιοβιετναμικοῦ Γενικοῦ Ἐπιτελείου.

Ὁ ἴδιος ἐκπρόσωπος ἀνέφερεν ἐπίσης ὅτι αἱ κομμουνιστικαί δυνάμεις αἱ ὁποῖαι κατεῖχον εἰσέτι τό βορειοδυτικόν τμῆμα τῆς Ἀκροπόλεως ἀνεδιπλώθησαν ἐξωτερικῶς τῶν τειχῶν.

Ἀργά τό ἀπόγευμα αἱ μάχαι συνεχίζοντο εἰς περιοχὴν τῆς πόλεως δυτικῶς τῆς Ἀκροπόλεως, αἱ δέ ἀπώλειαι ἀμφοτέρων τῶν πλευρῶν συμφώνως πρός κυβερνητικόν ἐκπρόσωπον ἀνήρχοντο εἰς 168 νεκροὺς καὶ 4 αἰχμαλώτους διά τοὺς κομμουνιστάς καὶ 8 νεκροὺς καὶ 14 τραυματίας διά τοὺς Νοτιοβιετναμίτας.

ΕΙ ΤΟ ΝΟΤΙΟΝ ΜΕΤΩΠΟΝ

Εἰς ἀπόστασιν 60 χιλιομέτρων βορείως τῆς Σαΐγκόν, κομμουνιστικά στρατεύματα ἐπετέθησαν σήμερον τὴν πρωΐαν ἐναντίον κυβερνητικῶν θέσεων ἐπί τῆς Ἐθνικῆς ὁδοῦ ὑπ' ἀριθ. 13 ἀλλ' ἀπωθήθησαν ὑπό τῶν κυβερνητικῶν ἀπωλέσαντα 38 νεκροὺς καὶ 17 τραυματίας.

Μάχαι συνήφθησαν ἐπίσης χθές πλησίον τοῦ χωρίου Μπέν Κάτ εἰς ἀπόστασιν 35 χιλιομέτρων βορείως τῆς Σαΐγκόν.

ΑΕΡΟΜΑΧΙΑ

Ἡ Ἀμερικανικὴ διοίκησις ἀνεκοίνωσε σήμερα ὅτι καταδιωκτικόν — βομβαρδιστικόν «Φάντομ» κατέρριψεν ἐν Μίγκ 21 ὑπεράνω τοῦ Ἀνοῖ καὶ ἔπληξε καιρίως δεύτερον ἀλλ' ἐν συνεχεία ἐπλήγη καὶ κατεστράφη ὑπό Βορειοβιετναμικοῦ πυραύλου Σάμ.

Οἱ δύο πεζοναῦται πιλότοι τοῦ καταστραφέντος Φάντομ περισυνελέγησαν σῶοι εἰς τόν κόλπον τοῦ Τοκίνου.

ΟΙ ΑΙΧΜΑΛΩΤΟΙ

Ἐν τῷ μεταξὺ ὁ ἐπί κεφαλῆς τῆς Ἀμερικανικῆς ἀντιπολεμικῆς ὁμάδος κ. Ντάνβιντ Ντέλλινγκερ ἔφθασε σήμερον εἰς τόΜπανγκόκ καθ' ὁδόνπρός τό Ἀνοῖ διά νά παραλάβη καὶ συνοδεύση κατά τό ταξίδιον ἐπαναπατρισμοῦ των, τοὺς 3 Ἀμερικανοὺς αἰχμαλώτους πολέμου, ποὺ ἄφησαν ἐλευθέρους οἱ Βορειοβιετναμῖται.

Ὁ κ. Ντέλλιγκερ ἐδήλωσε πρός τοὺς δημοσιογράφους ὅτι πρόκειται νὰ συνοδεύση τοὺς ἀνθυποπλοιάρχους Μάρκαν Γκάρτλεϋ καὶ Νόρρις Τσάρλς καὶ τόν ἐπισμηναγόν Ἔντουαρντ Ἐλιά κατά τό ταξίδιον τῆς ἐπιστροφῆς των εἰς τάς Ἡνωμένας Πολιτείας. «Νομίζω ὅτι θά ἀφεθοῦν ἐλεύθεροι περισσότεροι αἰχμάλωτοι ἐάν αἱ ΗΠΑ σταματήσουν νὰ βομβαρδίζουν τό Βόρειον Βιετνάμ, εἶπεν.

Ὁ κ. Ντέλλιγκερ προσέθεσεν ἐπίσης ὅτι εὑρισκόμενος εἰς τό Ἀνοῖ θά διερευνήση τάς προοπτικάς ἀπελευθερώσεως περισσοτέρων Ἀμερικανῶν αἰχμαλώτων. Ἡ ὁμάς του θά παραμείνη εἰς τό Ἀνοῖ ἐπί μίαν ἑβδομάδα κατά τήν διάρκειαν τῆς ὁποίας ὁ κ. Ντέλλιγκερ θά ἐπιδιώξη νὰ συναντηθῆ μετὰ τῶν Βορειοβιετναμιτῶν ἡγετῶν.

Ἀντιπολεμικαί ὀργανώσεις συνέλεξαν 15.000 δολλαρίων διά τήν πραγματοποίησιν τοῦ ταξιδίου εἰς τό Ἀνοῖ διηυκρίνισεν ὁ κ. Ντέλλιγκερ καὶ κατέληξεν ὅτι ἐλπίζει νὰ ἐπιστρέψη μετά τῶν τριῶν αἰχμαλώων μέσω τοῦ Βιεντάνε καὶ τῆς Μόσχας. Ἡ Σοβιετικὴ ἑταιρία «Ἀεροφλότ» ἐκτελεῖ τακτικάς πτήσεις εἰς τὴν γραμμὴν Ἀνοῖ — Βιεντιάνε — Μόσχας.

ΨΗΦΙΣΜΑΤΑ

ΤΟ ΔΗΜΟΤΙΚΟΝ ΣΥΜΒΟΥΛΙΟΝ ΗΡΑΚΛΕΙΟΥ

Συνελθόν ἐκτάκτως ἐν ὁλομελείᾳ ἐν τῷ Δημοτικῷ Καταστήματι σήμερον τὴν 15ην Σεπτεμβρίου 1972 ὑπό τὴν προεδρίαν τοῦ Προέδρου αὐτοῦ κ. Γ. Καμπάνη ἐπί παρουσίᾳ καὶ τοῦ Δημάρχου κ. Ἀριστείδου Πετράκη

ΑΚΟΥΣΑΝ

Τοῦ Προέδρου αὐτοῦ ἀναγγέλλοντος εἰς τό Σῶμα τόν ἀδόκητον θάνατον τοῦ ΓΕΩΡΓΙΟΥ ΠΕΤΡΑΚΟΓΙΩΡΓΗ Ἀρχηγοῦ Ἐθνικῆς Ἀντιστάσεως Κρήτης καὶ πρώην Βουλευτοῦ Νομοῦ Ἡρακλείου ἀνδρός πολλάς προσηνεγκότος ἐθνικάς ὑπηρεσίας καὶ

Τοῦ κ. Δημάρχου εἰπόντος ἀκολούθως ὅτι ὁ μεταστάς ὑπῆρξεν διακεκριμένον καὶ ἐπίλεκτον μέλος τῆς Ἐθνικῆς Ἀντιστάσεως τῆς Κρήτης κατά τοῦ ξένου κατακτητοῦ διακριθεὶς διά τό ἀγωνιστικόν του πνεῦμα, τό ἦθος καὶ τὴν καλωσύνην του, δικαίως ἀναγνωρισθεὶς καὶ ἐπισήμως ὡς Ἀρχηγός Ἐθνικῆς Ἀντιστάσεως Κρήτης καὶ προτείνοντος ὅπως τό Συμβούλιον διά πράξεως διατυπώση τά αἰσθήματα λύπης του

ΨΗΦΙΖΕΙ Ὁμοφώνως

1 Ἐκφράζει τὴν βαθυτάτην θλῖψιν τοῦ Σώματος καὶ τῆς πόλεως ὁλοκλήρου ἐπί τῷ θανάτῳ τοῦ ἀειμνήστου Ἀρχηγοῦ Καπετάν Γ. Πετρακογιώργη καὶ συμμετέχει εἰς τό βαρύπένθος τῆς οἰκογενείας του.

2 Ὁρίζει ὅπως ὁ Δήμαρχος καὶ ὁ Πρόεδρος μετὰ τῶν μελῶν τοῦ ΔΣ παραστοῦν κατὰ τὴν ἐκφορὰν τῆς σοροῦ εἰς τὴν κηδείαν τοῦ ἐκλιπόντος.

3. Κατατεθῆ ὑπό τοῦκ. Δημάρχου στέφανος ἐπί τῆς σοροῦ τοῦ μεταστάντος.

4. Ἐκφρασθῶσι τά συλλυπητήρια τοῦ Σώματος πρός τὴν οἰκογένειαν τοῦ μεταστάντος

5 Δημοσιευθῆ τό παρόν εἰς τάς ἡμερησίας τοπικάς ἐφημερίδας

6. Ψηφίζει πίστωσιν δρχ. 5000 ὑπέρ τοῦ Πιτσουλακείου Ἱδρύματος τῆς Ἱερᾶς Ἀρχιεπισκοπῆς Κρήτης

Ἐγένετο ἀπεφασίσθη καὶ ὑπεγράφη.

Ὁ Δήμαρχος Ἡρακλείου
ΑΡΙΣΤ. ΠΕΤΡΑΚΗΣ

Ὁ Πρόεδρος
Γ. ΚΑΜΠΑΝΗΣ

Τά μέλη

ΔΗΜΟΣ ΜΟΙΡΩΝ
ΨΗΦΙΣΜΑ

Τό Δημοτικόν Συμβούλιον Μοιρῶν συνελθόν ἐκτάκτως σήμερον τὴν 15ην Σεπτεμβρίου 1972 καὶ ὥραν 10ην π.μ ὑπό τὴν Προεδρίαν τοῦ Προέδρου αὐτοῦ κ. Ἀντωνίου Φραγκάκη παρόντων ἁπάντων τῶν μελῶν αὐτοῦ καί παρουσίᾳ τοῦ κ.Δημάρχου Μιχαήλ Μπριλάκη

ΑΚΟΥΣΑΝ

Τοῦ Προέδρου αὐτοῦ ἀναγγείλαντος εἰς τό Σῶμα τόν ἀδόκητον θάνατον τοῦ Γεωργίου Πετρακογιώργη τέως Βουλευτοῦ Νομοῦ Ἡρακλείου καὶ Ἀρχηγοῦ Ἐθνικῆς Ἀντιστάσεως «Ο ΨΗΛΟΡΕΙΤΗΣ» ἀνδρός παρασχόντος πολλαπλάς Ὑπηρεσίας εἰς τοὺς Ἀγῶνας τοῦ Ἔθνους, ὅτι ὁ μεταστάς ὑπῆρξεν Ἀρχηγός τῆς Ἐθνικῆς Ἀντιστάσεως καὶ Ἐπίλεκτον στέλεχος τῆς Κοινωνίας διακριθεὶς διά τήν δραστηριότητα τό ἦθος καὶ τὴν ἀνδρείαν του καὶ προτείναντος ὅπως τό Συμβούλιον διά πράξεώς του διατυπώσει τά αἰσθήματα λύπης του

ΨΗΦΙΖΕΙ ΟΜΟΦΩΝΩΣ

1. Ἐκφράζει τὴν βαθυτάτην θλῖψιν τοῦ Σώματος καὶ τῆς Κωμοπόλεως ὁλοκλήρου ἐπί τῷ θανάτῳ τοῦ ἀειμνήστου Γεωργίου Πετρακογιώργη καὶ συμμετέχει εἰς τό βαθύ πένθος τῆς οἰκογενείας του.

2. Ὁρίζει ὅπως ὁ Δήμαρχος παραστῆ εἰς τὴν κηδείαν τοῦ ἐκλιπόντος τελεσθησομένην ἐν Ἡρακλείῳ.

3. Κατατεθῆ ὑπό τοῦ κ. Δημάρχου στέφανον ἐπί τῆς σοροῦ τοῦ ἐκλιπόντος.

4. Ἐκφρασθῶσιν τά συλλυπητήρια τοῦ Σώματος πρός τὴν οἰκογένειαν τοῦ μεταστάντος καὶ ἀντίγραφον τοῦ παρόντος δημοσιευθῆ εἰς τόν ἡμερήσιον τύπον τοῦ Ἡρακλείου καί

5. Νά δοθῆ τό ὄνομα τοῦ ἐκλιπόντος εἰς μίαν ἐκ τῶν Δημοτικῶν ὁδῶν.

Ἐγένετο ἀπεφασίσθη καὶ ὑπεγράφη

Ὁ Πρόεδρος Δημοτικοῦ Συμβουλίου
ΑΝΤΩΝΙΟΣ ΦΡΑΓΚΑΚΗΣ

Ὁ Δήμαρχος Μοιρῶν
ΜΙΧΑΗΛ ΜΠΡΙΛΑΚΗΣ

ΧΡΗΜΑΤΙΣΤΗΡΟΝ

ΚΛΕΙΣΙΜΟ 15 Σεπτεμβρίου 72

ΑΝΕΓΝΩΡΙΣΜΕΝΑ ΔΑΝΕΙΑ ΕΙΣ ΣΥΝΑΛΛΑΓΜΑ	
1881—84	630
1887 Μονοπ.	435
1889 Παγ.	468
1890 Λαρισ.	600
1893 Κεφ.	680
1902 Σιδηρ.	450
1907 Ἀμυν.	130
1910	460
1914	686
1924	810
1924 Πρ.	8300
1925 Ὑδρεύσ.	13000
1928 Πρα. £	705
1928 Παρ. £	6750
1928 Παρ. £	700
1931 Παρ.	930
Κτηματ. παρ. £	275
1941 Λιπασ. £	330
ΜΕΤΟΧΑΙ ΤΡΑΠΕΖΩΝ — ΑΣΦΑΛΕΙΩΝ	
Ἀττικῆς	2000
Γενικῆς	2970
Ἐθνικῆς	25.000
Ἑλλάδος	43000
Ἐμπορ. Πίστεως	3550
Ἐμπορικῆς	2140
Πειραιῶς	1300
Ἐπαγ. Πίστ.	3100
Κτηματικῆς	7500
Λαϊκῆς	5750
Ἀστήρ Ἀσφάλ.	8900
Ἐθνικῆς Ἀσφαλείας	3700
ΦΟΙΝΙΞ	1375
Ἥλιος	440
ΜΕΤΟΧΑΙ ΕΤΑΙΡΙΩΝ	
ΓΕΠΑ	900
Ἀνατόλια	1080
Ἀθηναία	580
ΒΙΣ	820
Βιομετάλ	1830
Διώρυγ.	1000
Ἔτμα κοιν.	1200
Ἔτμα προν.	1130
ΕΗΣ	1375
Ἡρακλῆς	2070
Ἰζόλα προν.	1220
Ἱπποτούρ	530
Κατράντζος	480
Λαμπρόπουλοι	1150
Λάμψα	2850
Λιπάσματα	7450
ΜΕΒΕΑ	320
Λεβεντέρης	460
Μύλοι Ἁγίου Γεωργίου	1650
Νηματεμπορική	740
Οἰνοπνευμ.	750
Οἴνων	780
Πατραϊκὴ κονί	1330
Πατραϊκὴ προν.	1270
Τιτάν	5290
ΦΙΞ	1000
Χρώματα	2010
Χαλκίδος	770
Χαρτοπ.	395
Χαλυβδόφυλλα	190
Βιοσώλ	1130
Βιαφίλ	265
Ζάμπα	300
Παπουτσάνης	420
ΔΑΝΕΙΑ ΕΙΣ ΔΡΑΧΜΑΣ ΔΕΗ	
1957 ΖΙΑ	146
1958	150
1959	152
1960	148
1962	282,50
1964	299,50
1965	283,50
1966	293,
1967	291
1968	288
1971	296
Λ.Δ.Ο.Α	
1960 ΑΒΓ	148
1960 ΔΕ	152
1962 ΔΕ	295
1962 ΔΕ	300
1963 ΑΕ	477,50
1964 ΑΕ	488,50
1965 ΑΕ	487
1966 »	492
1967 »	494,50
1968 »	496
1969 »	493,50
1970 »	498
1971 »	496
1962 »	43,50
ΔΑΝΕΙΑ ΕΤΑΙΡΕΙΩΝ	
1969 Ἐπ.	475
1966 ΟΤΕ	298
1963 ΕΗΣ	147
1964 ΕΗΣ	149
1924 Πρ. &	8100
1970 Πατ.	800
1962 ΤΙΤΑΝ	146
1964 Πατ.	146
ΛΙΡΑΙ	
Λίρα χρυσὴ Ἀγγλίας	
ἀγορά	485
Πώλησις	495

Τό παρόν Δελτίον συντάσσεται μερίμνῃ τοῦ ἐν Ἡρακλείῳ καὶ ἐπί τῆς ὁδοῦ Κορωναίου 17 λειτουργοῦντος ὑποκ)ματος τοῦ Χρηματιστηριακοῦ Γραφείου Ἄλκη Γ. Κοτζάμπαση τηλ. 220.068. Ὑπεύθυνος Ὑποκατ)τος Ἡρακλείου ΕΥΑΓ. ΣΠΙΘΑΚΗΣ.

Ἀπό 16-30 τρέχοντος

ΤΟ ΩΡΑΡΙΟΝ ΛΕΙΤΟΥΡΓΙΑΣ ΟΛΩΝ ΤΩΝ ΚΑΤΑΣΤΗΜΑΤΩΝ

Ἀνακοινοῦται ὅτι ἀπό 16—30)9)'72 θέλει ἰσχύση ὡράριον λειτουργίας τῶν Καταστημάτων τό αὐτό μὲ τό ἰσχύσαν κατά τὴν περίοδον παρελθόντος Μαΐου μὲ μίαν ἡμιαργίαν ἑκάστην Τετάρτην. Ἤτοι:

1. Ἐμπορικά ἐν γένει Καταστήματα 8—1 καί 5—8.30 Τετάρτη 8—1 μ.μ. κλειστά

2. Καταστήματα χονδρικῆς πωλήσεως τροφίμων 8—1 καί 4—7.30 Τετάρτη 8—1.30μμ.

3. Καταστήματα λιανικῆς πωλήσεως τροφίμων 7.30—1 καί 5—8 Τετάρτη 7.30 — 12,30

4. Ξυλεμπορικά καί Οἰκοδομισίμων ὑλῶν 7.30 — 1 καί 4—7 Τετάρτη 7.30 — 1.

5. Κουρεῖα 7.30 — 12.30 καί 4—8.30 Τετάρτη 7.30—1 Σάββατον 7.30—12.30 καί 4.30 — 10.30

Η ΚΗΔΕΙΑ ΤΟΥ ΠΕΤΡΑΚΟΓΙΩΡΓΗ

Συνέχεια ἐκ τῆς 1ης σελίδος

βᾶς, Ε.Ι. Μπαντουβᾶς, Ι.Μ. Μπαντουβᾶς, Ι.Ε. Μπαντουβᾶς, Κ.Γ. Μπαντουβᾶς, Ε.Ι. Μπαντουβᾶς καί Δ. Τσαμάνδουρας.

Ἐπίσης στεφάνους κατέθεσαν καί αἱ κάτωθι οἰκογένειαι: Ἡρακλῆς Πετρακογιώργη, Τηλεμάχου Πλεύρη, Ἰωάν. Σταυρακάκη, Σοφ. Ἀδαμίδου, Ἐλευθ. Γεργιάννη, Εὐαγγ. Σταυρακάκη, Εὐαγγ. Μαυρογιάννη, Βασιλείου Κρασανάκη, Ι. Μπίμπα, Ε. Πλεύρη, Δ. Πλεύρη, Σάββα Μπιτσακάκη, Κριαρᾶ, Μιχ. Πετράκη, Ἐμμ. Μαυρογιάννη, Β. Κρασανάκη καί Ξυλούρηδων.

ΕΝΑ ΤΗΛΕΓΡΑΦΗΜΑ

Ἡ οἰκογένεια τοῦ τ. βουλευτοῦ κ. Ἐμμ. Κοθρῆ ἀπέστειλεν εἰς τά γραφεῖα μας τό κάτωθι τηλεγράφημα:

«Συμμετέχοντες βαρύτατον πένθος σας διά τόν θάνατον τοῦ Ἐθνικοῦ ἀγωνιστοῦ Γεωργίου Πετρακογιώργη τοῦ ὁποίου ἡ συμβολὴ εἰς τοὺς ἐθνικούς ἀγῶνας ἀποτελεῖ φωτεινόν παράδειγμα καί διά τάς μεταγενεστέρας γενεάς. Σᾶς συλλυπούμεθα θερμότατα».

Στά χέρια μελῶν τῆς Ἐθνικῆς Ἀντιστάσεως ὁ Γεώργιος Πετρακογιώργης πορεύεται πρός τὸν τάφο σκεπασμένος μὲ τὴν Ἑλληνικὴ Σημαία.

ΑΘΛΗΤΙΚΑ

Ἡ ἔναρξις νέας περιόδου

ΑΥΡΙΟΝ Κυριακὴ θὰ λάβη χώραν εἰς τό γήπεδον τοῦ ΟΦΗ ἡ τελετὴ ἐπί τῇ ἐνάρξει τῆς νέας ποδοσφαιρικῆς περιόδου 1972—73.

ΜΕΤΑ τά καθιερωμένα θά τελεσθῆ ὁ ἀγών κατατάξεως μεταξὺ τῶν πρωταθλητῶν τῶν δύο ὁμίλων τῆς Γ' Κατηγορίας Γιοῦχτα καὶ ΑΟ Τυμπακίου.

Ο ΝΙΚΗΤΗΣ τῆς ἐν λόγῳ συναντήσεως θὰ ἀνέλθη εἰς τὴν Β' κατηγορίαν.

Αὔριον: Ἱεράπετρα—Ο.Φ.Η.

ΜΕ πλήρη ὁμάδα ὁ ΟΦΗ ἀγωνίζεται αὔριον τό ἀπόγευμα εἰς τὴν Ἱεράπετραν μέ τὴν τοπικὴ ὁμάδα.

ΤΟ μάτς προβλέπεται συναρπαστικό ,δεδομένου ὅτι ἡ Ἱεράπετρα ἔχει ἐνισχυθῆ καί ἀποτελεῖ «σκληρό καρύδι» εἰς τὴν ἕδραν της

ΜΕ τόν ΟΦΗ θὰ ἀγωνισθῆ καὶ ὁ νεοαποκτηθείς ποδοσφαιριστής Τέρπος.

Ἀπεκλείσθη ὁ Χαρ. Μαλαγαρδῆς

ΜΕΤΑ ἀπό συναρπαστικόν ἀγῶνα ὁ πρωταθλητής Θεσσαλονίκης τέννις Οἰκονόμου ἐκέρδισεν τόν πρωταθλητήν Ἡρακλείου Χαρ. Μαλαγαρδῆν (6—1, 3—6, 6—3) καὶ τόν ἀπέκλεισεν τῶν περαιτέρω ἀγώνων τοῦ πανελληνίου ἐφηβικοῦ πρωταθλήματος τέννις.

ΑΝ ληφθῆ ὑπ' ὄψιν τό νεαρόν τῆς ἡλικίας τοῦ Μαλαγαρδῆ ἐν συνδυασμῷ μέ τὴν ἔλλειψιν πείρας μεγάλων ἀγώνων, θὰ πρέπει νὰ θεωρηθῆ ὅτι οὐδέν τος ἐπέτυχεν πραγματικόν ἄθλον, ἀφοῦ ἔφθασεν μέχρι τοὺς 16.

ΕΞ ἄλλου ὁ Οἰκονόμου, ὁ ὁποῖος τόν ἐκέρδισεν θεωρεῖται ἀπό τά «φαβορί» τοῦ πρωταθλήματος

ΕΝ ΤΩ μεταξὺ ὁ Ἀλέκος Μελισσουργάκης θὰ ἀντιπροσωπεύση τό Ἡράκλειον εἰς τό πρωτάθλημα τέννις ἀνδρῶν, τό ὁποῖον θὰ λάβη χώραν τήν προσεχῆ ἑβδομάδα εἰς Ἀθήνας.

Αὔριον: Ἐργοτέλης—Ποσειδῶν

ΜΙΑ ἐνδιαφέρουσα φιλική ποδοσφαιρικὴ συνάντησις θὰ λάβη χώραν αὔριον τὴν πρωΐαν εἰς τό γήπεδον τοῦ Ἐργοτέλους. Ἀντίπαλοι μέ πλήρεις συνθέσεις, οἱ γηπεδοῦχοι καὶ ὁ Ποσειδῶν.

ΔΕΔΟΜΕΝΟΥ ὅτι τὴν ἑπομένην Κυριακὴ θὰ ἀρχίση τό τοπικόν πρωτάθλημα Α' Κατηγορίας οἱ ἀντίπαλοι θὰ παρατάξουν «τίς ὁμάδες τοῦ πρωταθλήματος».

ΙΕΡΑ ΠΑΝΗΓΥΡΙΣ
ΑΓΙΑΣ ΣΟΦΙΑΣ
ΕΙΣ ΚΝΩΣΟΝ

Αὔριον Κυριακὴν 17ην Σεπτεμβρίου ἐέ πανηγυρίζει ὁ ἐν Κνωσῷ φιρώνυμος Ἱερός Ναός τῆς Ἁγίας ἐνδόξου μεγαλομάρτυρος

ΣΟΦΙΑΣ

Ὁ Μ. ἑσπερινός ἄρχεται τὴν 6.30 μμ. τοῦ Σαββάτου.

Ὁ ὄρθρος ἄρχεται τὴν 6.30 π.μ τῆς Κυριακῆς μ.θ' ὅν γενήσεται ἡ περιφορά τῆς Ἱερᾶς εἰκόνος πέριξ τοῦ Ἱεροῦ Ναοῦ εἶτα ἡ εὐλόγησις τῶν ἄρτων καὶ ἐν συνεχείᾳ ἡ πανηγυρικὴ θεία Λειτουργία.

Προσκαλοῦνται οἱ εὐσεβεῖς Χριστιανοί ὅπως προσέλθωσιν εἰς τὴν Ἱεράν ταύτην πανήγυρν.

Ἐν Κνωσῷ τῇ 16 Σεπτεμβρίου 1972

Τό Ἐκκλησιαστικόν Συμβούλιον Κνωσοῦ.

1—2

ΚΥΝΗΓΕΤΙΚΟΣ
ΣΥΛΛΟΓΟΣ ΗΡΑΚΛΕΙΟΥ
ΑΝΑΚΟΙΝΩΣΙΣ

Ἐν σχέσει μέ τό πρό ἡμερῶν δημιουργηθέν ἐπεισόδιον μεταξὺ φυλάκων θήρας καὶ παρανόμως θηρευόντων θεωροῦμεν καλόν πρός εὐρυτέραν γνωστοποίησιν νὰ παραθέσωμεν σημεῖα τινά ἐκ τῶν διατάξεωντοῦ ΝΔ 86)1969 (Δασικός Κῶδιξ) ἤτοι:

Ἄρθρον 267. Οἱ φύλακες θήρας ἐξομοιούμενοι ὡς πρός τὴν ἐπιτέλεσιν τῶν καθηκόντων των πρός τοὺς δασοφύλακας.

Ἄρθρον 308. Ἐδ. 1 Οἱ δημόσιοι δασικοί ὑπάλληλοι καὶ τά ὄργανα τῆς Δασικῆς ὑπηρεσίας δικαιοῦνται νὰ φέρουν κυνηγετικόν ὅπλον ἢ πιστόλιον ἢ καὶ ἀμφότερα.

Ἐδ. 2 Οἱ ὑπάλληλοι καί τά ὄργανα τῆς Δασικῆς ὑπηρεσίας δύνανται εἰς τάς ἀκολουθούς μόνον περιπτώσεις νὰ κάμουν χρῆσιν τῶν ὅπλων ἄνευ οὐδεμιᾶς εὐθύνης διὰ τάς συνεπείας.

στ) Ὅταν τις καταληφθῆ παρανόμως θηρεύων ἢ μεταβαίνων πρός θήραν ἢ ἐπιστρέφων ἐξ αὐτῆς καὶ παρά τὴν προστάγην τοῦ ὑπαλλήλου ἢ ὀργάνου ἀρνηθῆ ὅπως προσέλθη καὶ παραδώση τό ὅπλον του.

Ἐν Ἡρακλείῳ τῇ 14.9.1972

Μετά τιμῆς

Ὁ πρόεδρος
Δ. ΛΑΣΙΘΙΩΤΑΚΗΣ

Ὁ Γεν. Γραμματεύς
ΜΙΧ. ΤΣΑΓΚΑΡΑΚΗΣ

1—2

ΒΑΣΙΛ. ΤΗΣ ΕΛΛΑΔΟΣ
ΝΟΜΑΡΧΙΑ ΗΡΑΚΛΕΙΟΥ
ΚΟΙΝΟΤΗΣ ΒΑΓΙΩΝΙΑΣ
Ἀριθμός πρωτ. 539
ΠΕΡΙΛΗΨΙΣ
ΔΙΑΚΗΡΥΞΕΩΣ

Ὁ Πρόεδρος τῆς Κοινότητος Βαγιωνιᾶς διακηρύττει ὅτι ἐκτίθεται εἰς ἐπαναληπτικόν μειοδοτικόν διαγωνισμόν δι' ἐγγράφων καὶ ἐνσφραγίστων προσφορῶν ἡ προμήθεια καὶ ἔγκατάστασις μιᾶς στριφαλοφόρου ἀντλίας ἀποδόσεως 40μ3 ὡριαίως εἰς Μ.Υ 130 μ, βάθους τοποθετήσεως 46μ καὶ ἑνός ἡλεκτροκινητῆρος ἰσχύος περί που 40 HP 1500 στρ)1 βραχ. δρομέως, στεγανοῦ τύπου. Προϋπολογισμοῦ δραχμῶν 190 000.

Ὁ διαγωνισμός θὰ διενεργηθῆ εἰς τὰ γραφεῖα τῆς ΤΥΔΚ Νομαρχίας Ἡρακλείου τὴν 3ην τοῦ μηνός Ὀκτωβρίου τοῦ ἔτους 1972 ἡμέραν Τρίτην ἐνώπιον ἁρμοδίας ἐπιτροπῆς καὶ ἀπό ὥρας 9—11π.μ. Ὥρα λήξεως ἀποδοχῆς προσφορῶν ἡ 11η π.μ.

Διεκτοί ἐργολῆπται ἠλεκτρομηχανολογικῶν Δημοσίων Ἔργων τάξεως Α' καὶ ἄνω.

Προθεσμία περαιώσεως ἔργου 45 ἡμέραι.

Ἐγγύησις συμμετοχῆς 5%

Πληροφορίαι εἰς τὰ γραφεῖα τῆς ΤΥΔΚ Νομαρχίας Ἡρακλείου καὶ Κοινότητος Βαγιωνιᾶς, κατά τάς ἐργασίμους ἡμέρας καὶ ὥρας.

Ἐν Βαγιωνιᾷ τῇ13.9.1972

Ὁ Πρόεδρος τῆς Κοινότητος
ΔΗΜ. Μ.ΜΑΚΡΥΓΙΑΝΝΑΚΗΣ

ΔΟΚΙΜΑΣΤΙΚΟΣ ΣΥΝΑΓΕΡΜΟΣ ΤΗΝ ΤΕΤΑΡΤΗΝ

ΑΘΗΝΑΙ 15 (ΑΠΕ) Ἐκτοῦ ὑπουργείου Δημοσίας τάξεως (Γενικὴ Διεύθυνσις Πολιτικῆς Ἀμύνης)ἀνακοινοῦται ὅτι τὴν 20ήν Σεπτεμβρίου 1972 ἡμέραν Τετάρτην καὶ κατά τάς ὥρας 10.00—11.00 καὶ 12.00'—13.00' θὰ πραγματοποιηθῆ δοκιμαστικὴ ἤχησις τῶν ἠλεκτροκινήτων σειρήνων συναγερμοῦ ταυτοχρόνως εἰς τάς πόλεις Ἀθηνῶν — Πειραιῶς — Χαλκίδος—Ἀλιβερίου — Κορίνθου — Ἄργους — Ναυπλίου — Ἑρμουπόλεως — Μυτιλήνης — Χίου — Σάμου —Λήμνου — Ρόδου —Καλύμνου — Κῶ — Χανίων — Σούδας —Ἡρακλείου καὶ Ρεθύμνου.

Ἡ ἤχησις τῶν σειρήνων ἐδέ κοινόν παρακαλεῖται ὅπως χει ὑπηρεσιακόν χαρακτῆρα τό συνεχίση ἀπροσκόπτως τάς ἐργασίας του.

ΑΙ ΛΥΣΕΙΣ ΤΩΝ ΧΘΕΣΙΝΩΝ ΘΕΜΑΤΩΝ

Τά φροντιστήρια Ἀνωτάτης Ἐκπαιδεύσεως Θετικῶν Ἐπιστημῶν "ΜΑΝΔΑΛΑΚΗ" (Βιάννου 3, τηλ. 221898) δίδουν τάς λύσεις τῶν θεμάτων Γεωμετρίας - Τριγωνομετρίας τά ὁποῖα ἐδόθησαν χθές εἰς τόν Τεχνικόν κύκλον.

ΓΕΩΜΕΤΡΙΑ: ΘΕΜΑ 1ον: Δίδεται τό μή ἰσόπλευρον τρίγωνον ΑΒΓ μέ γωνίαν Α=60°. Δείξατε ὅτι εἰς τό τρίγωνον αὐτό αἱ δύο ἄκραι κορυφαί Β καί Γ, τό ὀρθόκεντρον Η, τό κέντρον Ο τοῦ ἐγγεγραμμένου κύκλου καί τό κέντρον Κ τοῦ περιγεγραμμένου εἶναι 5 σημεῖα, τά ὁποῖα ἀπέχουν εἰς τήν αὐτήν περιφέρειαν κύκλου. Κατόπιν δείξατε ὅτι τό τρίγωνον ΗΟΚ εἶναι ἰσοσκελές.

ΘΕΜΑ 2ον: Ὀρθογώνιον παραλληλόγραμμον μέ διαστάσεις 30 cm καί 40 cm στρέφεται πλήρη στροφήν περί ἄξονα χψ διερχόμενον διά τινος κορυφῆς του καί παράλληλον πρός τήν ἔναντι τῆς κορυφῆς ταύτης διαγώνιον. Νά ὑπολογισθῆ ὁ παραγόμενος ὄγκος.

ΤΡΙΓΩΝΟΜΕΤΡΙΑ: ΘΕΜΑ 1ον Ἐάν διά δύο τόξα α, καί β ἀληθεύει ἡ σχέσις $ημ^2α = \frac{3+2εφ^2β}{1+5εφ^2β}$ (1) Δείξατε ὅτι θά ἀληθεύη καί ἡ σχέσις: $ημ^2β = \frac{3+2εφ^2α}{1+5εφ^2α}$ (2) καί ἀντιστρόφως.

ΘΕΜΑ 2ον:

Εἰς ὀρθογώνιον τρίγωνον ΑΒΓ μέ ὀρθήν τήν Α αἱ πλευραί του γ, β, α πληροῦν τήν σχέσιν: 2β=α+γ. Νά ὑπολογισθοῦν οἱ τριγωνομετρικοί ἀριθμοί τῶν γωνιῶν τοῦ τριγώνου τούτου.

ΛΥΣΕΙΣ

Γεωμετρία 1ον Ἐπειδή $B\hat{H}Γ = H_2\hat{H}H_3$ (ὡς κατακορυφήν) καί $H_2\hat{A}H_3 = 180° - Α = 120°$ (λόγω τοῦ ἐγγραψίμου τετραπλεύρου AH_2HH_3) ἕπεται ὅτι: $B\hat{H}Γ = 120°$ (1) Ἀλλά ΒΟΓ εἶναι γωνία ἐσωτερικῶν διχοτόμων καί ἄρα ἴση μέ $90° + \frac{Α}{2} = 90° + 30° = 120°$ ἤτοι $B\hat{O}Γ = 120°$ (2) Εἶναι ὅμως καί $B\hat{K}Γ = 120°$ (ὡς ἐπίκεντρος καί ἐγγεγραμμένη ἀντιστοίχως), ἤ