ΑΘΗΝΑΓΟΡΑΣ ΜΥΚΩΝΙΑΤΗΣ
(Διευθυντής 1946 —1964)
ΙΔΙΟΚΤΗΣΙΑ - ΔΙΕΥΘΥΝΣΙΣ
ΑΛΕΞ. ΜΥΚΩΝΙΑΤΗ
ΑΡΧΙΣΥΝΤΑΚΤΗΣ: Σ. ΣΤΑΥΡΑΚΑΚΗΣ
Έτος 26ον άρ. φύλλου 7817
Περίοδος Β' Τιμή φύλλου 2

ΠΑΤΡΙΣ

ΚΑΘΗΜΕΡΙΝΗ ΠΡΩΪΝΗ ΕΦΗΜΕΡΙΣ

ΚΥΡΙΑΚΗ 17 ΣΕΠΤΕΜΒΡΙΟΥ 1972
ΓΡΑΦΕΙΑ - ΤΥΠΟΓΡΑΦΕΙΑ
Ὁδὸς Θεσσαλονίκης 2
ΤΗΛ: Διευθύνσεως 286-455
Συντάξεως 282-625
ΗΡΑΚΛΕΙΟΝ — ΚΡΗΤΗΣ

ΠΟΛΥΠΛΕΥΡΟΝ ΤΟ ΕΡΓΟΝ ΤΟΥ ΚΛΗΡΙΚΟΥ ΕΙΣ Η.Π.Α.

Ἀφίχθη ὁ Αἰδ. Χρυσ. Μανιουδάκης

Ἀφίχθη ἐξ ΗΠΑ ὁ αἰδεσιμολογιώτατος π. Χρυσόστομος Μανιουδάκης ἱερατικῶς προϊστάμενος τῆς ἐν Μπωφφάλω Νέας Ὑόρκης Ἑλληνορθοδόξου Κοινότητος μετὰ τῆς πρεσβυτέρας Βασιλείας καί υἱοῦ Νικολάου.

Ὁ πατήρ Χρυσόστομος εἶναι ἀπόφοιτος τῆς Θεολογικῆς Σχολῆς Χάλκης. ἐχειροτο

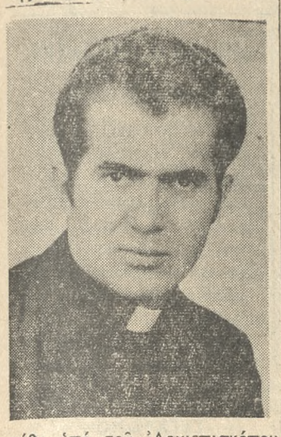

νήθη ὑπό τοῦ Ἀρχιεπισκόπου μας εἰς διάκονον καί Πρεσβύτερον, ὑπηρέτησεν περίπου ἔξ μῆνας εἰς τὴν πόλιν μας καὶ κατόπιν μετέβη εἰς ΗΠΑ πρός συνέχισιν μεταπτυχιακῶν σπουδῶν.

Ἐπί ἐννέα ἔτη εἶναι ἱερεύς τῆς ἀκμαζούσης καί δημιουργηθείσης ἐκ τῶν πρώτων εἰς τὰς Ἡνωμένας Πολιτείας Ἑλληνορθοδόξου κοινότητος Μπώφαλο, καί ἐπέτυχε κατόπιν ἀόκνου προσπαθείας νὰ ὀργανώση ταύτην εἰς θαυμαστόν βαθμόν.

Ἡ δραστηριότης του δὲν περιορίζεται εἰς τόν θρησκευτικόν καί κοινωνικόν χῶρον, ἀλλά ἐκ παραλλήλου ὁ ἄξιος αὐτός ἱερεύς καταβάλλει προσπαθείας διὰ τὴν διατήρησιν τῆς Ἑλληνικῆς γλώσσης καὶ ἐθνικῆς συνειδήσεως τῶν ἀποδήμων Ἑλλήνων τῆς κοινότητός του μὲ τὴν λειτουργίαν ὑπό τὴν διεύθυνσιν τοῦ Ἑλληνικοῦ Σχολείου εἰς τὴν μεγάλην πόλιν τοῦ Μπώφφαλο.

Ὁ πατήρ Χρυσόστομος ἔχει συμπληρώσει τάς ἐπί διδακτηρίᾳ σπουδάς του εἰς τόν κλάδον τῆς Ἐκπαιδευτικῆς Διοικήσεως εἰς τό κρατικόν Πανεπιστήμιον τοῦ Μπώφφαλο καί σκοπός τοῦ ταξιδίου του ἐνταῦθα εἶναι ἡ συγκέντρωσις ὑλικοῦ διὰ τὴν συγγραφήν τῆς διατριβῆς του, μιᾶς συγκριτικῆς μελέτης μεταξὺ τῆς Ἀμερικανικῆς καί Ἑλληνικῆς μέσης ἐκπαιδεύσεως.

Κατὰ τὴν ἐδῶ παραμονὴν του ὁ κ. Μανιουδάκης διαμένει μετὰ τοῦ πεθεροῦ του γνωστοῦ κληρικοῦ τῆς πόλεως πατρός Νικολάου Νεονάκη. Καλωσορίζομεν τόν π. Χρυσόστομον, Πρεσβυτέραν Βασιλείαν καί Νίκον καί εὐχόμεθα καλήν διαμονήν.

Ξέναι δημοσιεύσεις

Ο ΔΡΟΜΟΣ ΤΗΣ ΑΓ. ΠΕΛΑΓΙΑΣ

Πρός τὴν ἐφημερίδα ΠΑΤΡΙΣ

Παρακαλοῦμεν ὑμᾶς ὅπως δημοσιεύσητε τὴν κάτωθι ἐπιστολήν:

Πρός τόν Περιφερειακόν Διοικητήν Κρήτης

Κύριε Ὑφυπουργέ,

Παρά τὴν θέσιν Ἀγίαν Πελαγίαν ἀρωμόδιοι καταμετροῦν διά τὴν δημιουργίαν ἀγροτικοῦ δρόμου. Ὁ δρόμος δέ τοῦτος οὐδεμίαν ἀγροτικὴν σημασίαν ἔχει διότι ἤδη ὑπάρχουν δύο ἀγροτικοί δρόμοι, ἕνας ἀπό κάθε πλευρά τοῦ κάμπου, οἱ ὁποῖοι ἐξυπηρετοῦν πλήρως τοὺς ἐντοπίους. Ἄρα ὁ δημιουργούμενος δρόμος δέν ἔχει σκοπόν τὴν ἐξυπηρέτησιν τῶν ἀγροτῶν, ἀλλά ὡς ὑποθέτομεν τὴν ἐξυπηρέτησιν ἄλλων συμφερόντων.

Τά συμφέροντα δέ ταῦτα ἀφοροῦν τοὺς ξένους ἀγοραστάς οἱ ὁποῖοι ἔχουν ἀγοράσει περί τὰ δέκα στρέμματα γῆς καὶ τὴν ὁποίαν διά τῆς δημιουργίας τοῦ δρόμου τούτου, θέλουν νὰ τὴν ἀξιοποιήσουν. Διὰ τῆς δημιουργίας δέ τούτου τοῦ δρόμου ζημιώνονται περὶ τά πεντήκοντα ἄτομα ἄτινα ἔχουν τά μικροχώραφα ἢ τὰ ἀμπελάκια ἐκ τῶν ὁποίων περνᾶ ὁ δρόμος.

Ἡ κοινότης δέ τῆς Ἀχλάδας, εἰς τὴν ὁποίαν ἀνήκει ἡ περιοχὴ ἀπέστειλεν ἔγγραφον εἰς τὴν Νομαρχίαν Ἡρακλείου ἀναφέρουσα ὅτι ἡ δημιουργία τοῦδρόμου δέν εἶναι ἀναγκαία διότι θὰ ἀναγκάση τοὺς μικροεισοδηματίας τοῦ χωριοῦ νὰ πεινάσουν, ἀλλά ἐκεῖνοι ἐπιμένουν ὁμιλοῦντες περὶ ἀναγκαστικῆς ἀπαλλοτριώσεως.

Γιατί κ. Ὑφυπουργέ... εἶ-

Συνέχεια εἰς τὴν 4ην σελίδα

ΑΦΙΚΝΕΙΤΑΙ ΣΗΜΕΡΟΝ Ο κ. ΠΑΤΤΑΚΟΣ

Ὀλίγον πρό μεσημβρίας ἀναμένεται νὰ ἀφιχθῆ εἰς Ἡράκλειον ὁ Ἀντιπρόεδρος τῆς Κυβερνήσεως κ. Παττακός, συνοδεύων τόν ἀπό ἡμερῶν ἐπισκόμενον εἰς Ἀθήνας Πρόεδρον τῆς Λιβερίας.

Οὗτοι θὰ μεταβοῦν ἐπίσης εἰς Ρέθυμνον θὰ ἐπιστρέψουν δέ εἰς Ἀθήνας τό ἑσπέρας.

Ἀνυπότακτες σκέψεις

ΞΑΝΑΓΥΡΝΩ ΣΤΟ ΚΑΣΤΡΟ

Τοῦ κ. Βαγγέλη Γρατσέα

Ὅταν θὰ σοῦ χαμογελάσει ἡ φύση, καὶ σὺ ἔχεις δύναμη νὰ δεῖς, καί νὰ νιώσεις μὲ ἀνατριχίλα τό χαμόγελο ἐτοῦτο, τότες αἰστάνεσαι ἄνθρωπος. Ἡ φύση εἶναι ὅμοια μὲ γλυκοματοῦσα κοπελλιά. Μὲμι ἀτρυφερὴ κοπελλιά ποὺ κατώθωσες ν' ἀνασηκώσεις τό ντροπαλό της βλέμμα, καὶ νά σὲ κοιτάξει σὰν σὲ ὥρα ὀνείρου. Νὰ βουλιάξεις στό βύθος τῆς ἀπρόσμενης χαρᾶς, καὶ νὰ ξαναβγεῖς στό πατάρι τῆς ὕπαρξης, καλλιτέχνης. Αὐτό εἶναι. Κάθε πρᾶγμα ποὺ σὲ συγκινεῖ ἄρπαξέ το καί κάμε το μούσα σου. Φύση! Ἄνθρωπος! Ἡ φύση τῆς νύχτας τοῦ μετοχιοῦ. Τοῦ καλοκαιριοῦ ἡ νύχτα μὲ τοὺς γρύλους. Ἡ νύχτα μὲ τοὺς ἴσκιους τοὺς ξωτικούς. Μὲ τὴν καλωσυνάτη μοναξιά, καὶ φέξη σου τὰ κάθετα ἄστρα τ' οὐρανοῦ τῆς Κρήτης. Κι' ὅταν θὰ ξεκολλήσει ἀπό τό θόλο τό πεφτάστερο, θαρρεῖς πάλι πὼς ξεκόλλησε ἀπό μέσα σου. Ξεκόλλησε πάν' τὴν καρδιά σου, κι' ἔρευνᾶ τῆς ψυχῆς σου τό χάος γυρεύοντας στίχο. Τό στίχο τοῦ τραγουδιοῦ ποὺ τραγούδησες μιὰ ἄλλη νύχτα — σὰν κι' ἐτούτη — στό ἴδιο μετόχι, τό πάθος τοῦ ἔρωτά σου. Ἐκεῖνο τό πάθος τό σιγανό, ποὺ τό μεταμόρφωνες λουλούδι γύρα στό προσωπάκι τῆς ἀγάπης. Τό λουλούδι ποὺ κρατοῦσες ἀνάμεσα στὰ χέρια σου ἀπαλὰ καί συγκινιοῦσουν γιὰ κατάχτηση τοῦ ὠραίου σὲ ὧρες ὡραίας ἀναζήτησης. Σέ ὧρες ποὺ χαίρεσαι γιατὶ κατώρθωσες — μὲ τοῦ μεγαλείου σου τὴ συντροφιὰ — νὰ ξεφύγεις τοῦ χτήνους καί ν' ἀναπνέεις ἀκατάπαυτα τό παρθένο ἄρωμα τῆς ξέφρενης ὀμορφιᾶς. Μιᾶς ὀμορφιᾶς ποὺ σοῦ χάριζε — τί χάρισμα ἀκριβό! — τό πλοῦτος ἀπό τοῦ λουλουδιοῦ της τὴ γύρη.

Καλοκαίρι! Νύχτα μὲ τό σπαθάτο κορμάκι τοῦ κυπαρισσιοῦ! Καταντυκρά σου, τὰ χνάρια τοῦ βουνοῦ πλαισιώνουν τόν πλάθο ὁρίζοντα. Καί λίγο πιό κεῖ ἀνατολικὰ, ἁπλάδα μυστηρίου τό πέλαγο. Καί τό πολύφωτο ποστάλι ποὺ κοντοσίμωνε στὴν ἀχτὴ, ὅμοιαζε μ' ἕνα κομμάτι τοῦ γολαξία, ποὺ Ναϊάδες τό κατέβασαν στό γυρογυάλι. Τό κατέβασαν γιὰ νὰ παίξουν πάνου στά κάλμα νερὰ τὴν τραγωδία τοῦ ἔρωτα γιὰ τό χαμό τοῦ Ἰκάρου. Καί ἡ κορυφαία Ναϊάδα, ψηφιδωμένη μὲ δροσοσταλίδες, ἤταν ἀπό δίπλα μου καί τραγουδοῦσε ψιθυριστά. Εἶναι ἡ ὥρα ποὺ μεταξυπνᾶ τό ἀηδόνι. Ἡ ὥρα ποὺ κάθε εὐγενικιά φωνή θὰ σωπάσει γιὰ νὰ προσκυνήσει στόν πελώριο ναό τῆς πλάνας νύχτας. Ναί! Μιᾶς νύχτας. Ναί! Μιᾶς νύχτας ποὺ πλανᾶσαι καί περιπλανᾶσαι μαζί της καί ἀφίνεσαι νὰ σὲ τραβήξει κατὰ ποὺ θέλει. Κι' ἐσύ, ἕνα ὄντο ἐλάχιστο μπροστὰ στὴ μεγαλωσύνη, ἀκολουθεῖς, σὰν σὲ ὄνειρο πάλι, τό σύμπαντο τῆς χαρᾶς ἀνάμεσα στὴν ἀπεραντοσύνη τῆς γαλήνης ποὺ ζεῖς.

Κυρίαρχο τώρα τοῦ ἀηδονιοῦ τό μεταξύπνημα, γέμισε ὅλα τ' ἀνοίγματα τοῦ φαραγγιοῦ χαρμόσυνα ἀντιλάλια. Καί σέ λίγο, θαρρεῖς πὼς ἕνας ἀόρατος ἀγγελικός χορός, ἔψελνε ἁρμονικά τό τροπάρι τῆς ἀνάστασης τοῦ ἀνθρώπου. Τῆς ἀνάστασης μιᾶς ζωῆς. Τῆς ἀνάστασης τῆς ἀγάπης. Ἔψελνε τὴν ἀνάσταση τοῦ ἴσκιου ποὺ συμπορπατούσαμε κείνη τὴν ἔντονα ρομαντικὴ νύχτα τοῦ γλυκοῦ καλοκαιριοῦ. Μιὰ σταλιά ψυχούλα τό ἀηδόνι ἀνασήκωσε ὅλη τῆς πλάσης τὴ σιωπή καί τὴν κάνει τραγούδι. Ἕνα δέος ἐπιβολῆς σὲ κάνει νὰ προσκυνᾶς μὲ ἀπόγνωση τίς πανώριες ἀπρόσμενες στιγμές. Τὰ μάτια τῆς κοπελλιᾶς κοίταξαν τόν οὐρανό. Στῶν ματιῶν της τίς κόχες κρεμάστηκαν δυό δάκρυα ὅμοια μὲ ἄστρα.

—Κλαῖς;

Τὴν ρώτησε ἡ ἀναπνοή τῆς νύχτας σιγανά.

—Ὄχι. Ἀποκρίθηκε ἡ χάρη. Δάκρυσα ἀπό τῆς χαρᾶς τὴ συγκίνηση. Νιώθω τὴν καρδιά μου νὰ σμίγει μὲ τοῦ ἀηδονιοῦ τὴν καρδιά. Καί κατόπι, ἡ δικιά σου ἡ καρδιά, Ἐρημίτη, μᾶς χαηδεύει παναν-θρώπινα καθώς τραγουδοῦμε στόν ἴσκιο τῶν ἄστρων, τῆς εἰρήνης ποὺ κερδίσαμε τό ἰδανικό.

ΒΑΓΓΕΛΗΣ ΓΡΑΤΣΕΑΣ

ΜΕ ΣΤΟΧΟΝ ΤΑΣ ΕΣΤΙΑΣ ΤΩΝ ΚΟΜΜΑΝΤΟΣ

Εἰσβολή εἰς τόν Λίβανον τῶν Ἰσραηλινῶν δυνάμεων

ΑΕΡΟΠΟΡΙΑ ΚΑΙ ΑΡΜΑΤΑ ΜΑΧΗΣ ΕΙΣ ΤΟΝ ΑΓΩΝΑ

ΤΕΛ ΑΒΙΒ 16 (ΑΠΕ) Τό Ἰσραήλ ἐξαπέλυσε σήμερον ἐπίθεσιν ἐναντίον τῶν εἰς Νότιον Λίβανον Ἀράβων ἀνταρτῶν.

Αἱ Ἰσραηλιαί μονάδες τεθωρακισμένων καὶ πεζικοῦ εἰσελθοῦσαι εἰς βάθος 15 χιλιομέτρων ἐντός τοῦ Λιβανικοῦ ἐδάφους κατέλαβον 10 χωριά ἀνταρτῶν, ἐφόνευσαν δέ καὶ συνέλαβον ὡρισμένον ἀριθμόν ἐκ τούτων. Αἱ οἰκίαι ἀνετινάχθησαν ἀφοῦ προηγουμένως ἐπεθεωρήθησαν ὑπό Ἰσραηλινῶν στρατιωτῶν.

Ἐπίσης κατ' ἀνακοίνωσιν τοῦ Ἰσραηλινοῦ ἀρχηγείου, ἡ Ἰσραηλινὴ ἀεροπορία ἐπετέθη τὴν 08.00 τοπικὴν ὥραν ἐναντίον τοῦ Ναμπατιέ —Ἐττ Τα χτά τό ὁποῖον κατά χαρακτηρισμόν τοῦ Ἰσραηλινοῦ Ἀρχηγείου εἶναι τό κύριον Ἀρχηγεῖον τῶν τρομοκρατῶν, ὅλα τὰ Ἰσραηλινά ἀεροσκάφη ἐπέστρεψαν ἄθικτα εἰς τὰς βάσεις των.

Ἀπό τῆς πλευρᾶς τοῦ Λιβάνου ἀνεκοινώθη ὅτι Ἰσραηλινὴ μονάς δυνάμεως μιᾶς Ταξιαρχίας ὑποστηριζομένη ὑπό ἁρμάτων μάχης εἰσῆλθε σήμερον τὴν 05.45 πωϊνὴν (ὥρα Ἑλλάδος 05.45) εἰς τὴν περιοχὴν Μπίντ Τζμπεῖλ. Αἱ δυνάμεις μας συνεπλάκησαν μετὰ τῶν Ἰσραηλινῶν. Ἡ μάχη συνεχίζεται.

Βραδύτερον ἐξεδόθησαν εἰς Λίβανον σειρά ἀνακοινωθέντων. Εἰς τό πρῶτον ἀνακοινωθέν ἀναφέρεται ὅτι ὅλαι αἱ στρατιωτικαί δυνάμεις τῆς χώρας ἀντιμετωπίζουν τοὺς Ἰσραηλινοὺς εἰσβολεῖς τοὺς ὁποίους καὶ ἀνεχαίτισαν.

Αἱ ἀπώλειαι τοῦ ἐχθροῦ δέν ἐξηκριβώθησαν εἰσέτι καταλήγει τό ἀνακοινωθέν.

Ἐξ ἄλλου κατά πληροφορίας ἐκ Τέλ Ἀβίβ Ἰσραηλινός στρατιωτικός ἐκπρόσωπος ἀνεκοίνωσεν ὅτι Ἰσραηλινά ἀεροπλάνα ἐβομβάρδισαν σήμερον τὴν 8ην ὥραν Ἑλλάδος τό Γενικόν Ἀρχηγεῖον τῆς Ἀραβικῆς τρομοκρατικῆς ὀργανώσεως τό ὁποῖον εὑρίσκεται πλησίον τῆς πόλεως Ναμπατίγια καὶ ὅπου εἶναι συγκεντρωμένοι 200 καὶ πλέον Παλαιστίνιοι ἀντάρται.

Ὁ Ἰσραηλινός στρατιωτικός ἐκπρόσωπος δηλωκρίνισεν ὅτι εἰς τὴν περιοχὴν αὐτὴν εἶναι συγκεντρωμένα τά ἀρχηγεῖα ὅλων τῶν Ὀργανώσεων τῶν ἀνταρτῶν οἱ ὁποῖοι δροῦν μέ βάσιν τόν Νότιον Λίβανον.

Ὁ ὡς ἄνω ἐκπρόσωπος διέψευσε κατηγορηματικῶς ὅτι αἱ ἐπιχειρήσεις τῶν Ἰσραηλινῶν δυνάμεων εἰς Νότιον Λίβανον ἀνεχαιτίσθησαν ἐξακολουθοῦν αὐτοῦ συμφώνως πρός τό σχέδιον κατέληξεν.

Εἰς τό ἀνακοινωθέν ποὺ μετεδόθη ὑπό τοῦ Πρακτορείου Εἰδήσεων τῆς Παλαιστίνης, προστίθεται ὅτι οἱ Ἰσραηλινοί ἐχρησιμοποίησαν ἅρματα μάχης διά τόν βομβαρδισμόν τῶν περιοχῶν τῆς Ἰμπρίχα καὶ τῆς Τάϊμπε.

Παλαιστίνιος στρατιωτικός ἐκπρόσωπος ἐδήλωσεν ὅτι ἡ Ἰσραηλινή ἀεροπορία ἐβομβάρδισε τὴν 7.20 ὥραν Ἑλλάδος, τὴν ζώνην τὴν περιλαμβανομένην εἰς τό τρίγωνον Χράϊμπε—Ἴμπλ Σάκι — Χιάμ εἰς τόν Νοτιοδυτικόν Λίβανον.

Ὁ ὡς ἄνω ἐκπρόσωπος εἶπεν ὅτι ἓν Ἰσραηλινόν ἀεροπλάνον ἐβλήθη κατά τάς δύο ἀεροπορικάς ἐπιδρομάς ποὺ ἐπραγματοποιήθησαν ἐναντίον τοῦ στρατοπέδου Παλαιστινίων προσφύγων τῆς Ναπατίγια.

Ὁ ἐκπρόσωπος προσέθεσεν ὅτι τά Ἰσραηλινά ἀεροπλάνα ἐπετέθησαν ἐντός διαστήματος 20 λεπτῶν καὶ ὅτι εἰς μίαν ἀπό τάς ἐπιδρομάς αὐτάς μετεῖχον ἐξ Ἀμερικανικῆς κατασκευῆς ἀεροπλάνα τύπου «Σκάϊχοκ».

ΔΑΜΑΣΚΟΣ 16 (ΑΠΕ) Αἱ Συριακαί ἀρχαί ἦλθον εἰς ἐπαφὴν μετὰ τῶν αἰγυπτιακῶν καὶ Λιβυκῶν ἀρχῶν ἀπό τῶν πρώτων ὡρῶν τῆς Ἰσραηλινῆς ἐπιθέσεως ἐναντίον τοῦ Νοτίου Λιβάνου ἐγνώσθη σήμερον ἐξ ἀρμοδίας πηγῆς.

Ἡ Συρία εἰς οὐδεμίαν θὰ προβῆ μονομερῆ δρᾶσιν, ἐκτός ἐάν ὑποστῆ ἐπίθεσιν προσετίθετο ὑπό τῆς ἰδίας πηγῆς.

Ἐξ ἄλλου ἡ «Φωνὴ τῆς Παλαιστινιακῆς Ἐπαναστάσεως» εἰς μετάδοσιν της ἐκ Δαμασκοῦ ἀνεκοίνωσεν, ὅτι Ἄραψ ἀνταρτης ἐπυροβότησεν ἰσχυράν ἐκρηκτικὴν συσκευὴν εἰς τό κέντρον τοῦ Τέλ Ἀβίβ σήμερον τὴν αὐγήν.

Ἡ «Φωνὴ» ἐπικαλουμένη ἀνακοίνωσιν τοῦ κινήματος Ἀντιστάσεως προσέθεσεν ὅτι ἐκ τῆς ἐκρήξεως κατεστράφησαν πολλά καταστήματα καὶ ἄλλα κτίρια ἐσημειώθη δέ ἔναρξις πυρός.

Κατά τὴν κηδείαν τοῦ Γ. Πετρακογιώργη

Ο ΑΠΟΧΑΙΡΕΤΙΣΜΟΣ ΤΟΥ ΑΡΧΗΓΟΥ ΑΠΟ ΤΟΝ κ. ΕΜΜ. ΠΑΠΑΣΤΕΦΑΝΑΚΗ

ΟΠΩΣ γράψαμε χθὲς τόν νεκρό ἀρχηγό Γ. Πετρακογιώργη ἀποχαιρέτισε μεταξὺ τῶν ἄλλων καί ὁ δικηγόρος κ. Ἐμμ. Παπαστεφανάκης. Τὸ λόγο τοῦ κ. Παπαστεφανάκη δημοσιεύομε σήμερα, ὅπως εἴχαμε ἀπὸ χθὲς ὑποσχεθῆ.

«Σταματᾶ ὁ ἀνθρώπινος νοῦς, μαγώνει μπρός στό μυστήριο τοῦ θανάτου, καὶ διερωτᾶται πῶς ἡ ψυχὴ διαίως χωρίζεται τοῦ σώματος, ἐκ τῆς ἁρμονίας. Δέν μπορεῖ νὰ νοιώση τίς ὧρες τοῦ τέτ τὴν πιό δυνατὴ μεταφυσικὴ ἐκκένωση. Ἐξαΰλωση τοῦ ἀνθρώπινου ὄντος, ἀποδέσμευση τῆς ψυχῆς, ἀπελευθέρωση. Ἐξαφνου δημιουργεῖται ἕνα κενό, κενό μεγάλο, σ' ἐκείνους ποὺ ἔζησαν τόν νεκρό καὶ τόν ἀγάπησαν. Κενό γεμᾶτο ἀγωνία, πόνο ψυχῆς, δάκρυα, ἀμφιβολίες, ἐρωτηματικά. Δέν συνειδητοποιεῖται εὔκολα τό φαινόμενο. Θεωρεῖται ψευδαίσθηση ἡ ἀναμφισβήτητη τούτη τῆς ζωῆς ἀλήθεια.

Ὁ Σταυραετός τῶν Κρητικῶν βουνῶν εἶναι νεκρός. Ἀθάνατε. Πέρα ὡς πέρα ἀκούστηκε τό θλιβερό τοῦ σωματικοῦ θανάτου σου, μαντάτο. Μαρμάρωσε ἡ Κρήτη κι ὁ ἀβάσταχτος τοῦ πελάγου πόνος ἔβαψε μαῦρα τ' ἀκρογιάλια της. Μοιρολογοῦνται οἱ λαγκαδιές στέλνοντας τό μαντάτο στά μετερίζια καὶ τίς μαδάρες τοῦ Ψηλορείτη καὶ τοῦ Κέντρους. Μέ ἐπιτάφιο ὕμνο σέ ὑμνοῦν».

Κοινὴ τῶν ἀνθρώπων μοῖρα ὁ θάνατος. Προνόμιον ἡ ἀθανασία. Καὶ τὴν κατάχτησες δικαιωματικά.

Εἶναι μακάριος ὁ δρόμος ποὺ πορεύεσαι σήμερα. Μεταβαίνεις ἀπό τό θάνατο στὴ ζωή, εἰσέρχεσαι στό Πάνθεο τῶν ἡρώων τοῦ Ἔθνους στὰ Ἠλίσσια τῶν Ἀθανάτων.

Διάβηκες ἀπό χθές τὴν Ἀχερουσία, τά πορθμεῖα τῆς αἰωνιότητας καὶ πορεύεσαι ἕτοιμος νὰ δώσης ἀντρίκια καὶ παλληκαρίσια τὴν ἀναφορά σου στόν Κριτή.

Εἶναι δύσκολο στόν ἐρασιτέχνη ζωγράφο νὰ ζωγραφίση μέ ἀδρές γραμμές τὴν προσωπικότητα τοῦ Μεγάλου τούτου Ἄντρα. Προσωπικότητα ποὺ ἄγγιξε τά ὅρια τῆς τελειότητας. Ἡ ἱστορία θὰ δικαιώση τόν ἀγῶνα καὶ τὴν ἀγωνίατου. Γιατί στὴ κοινὴ συνείδηση ἡ δικαίωση ἔχει γίνει ἤδη.

Γεννήθηκε στά 1890 στό Μαγαρικάρι τῆς Μεσσαρᾶς. Ἐκεῖ ἔζησε τὰ παιδικά καὶ νεανικά χρόνια του μέχρς ὅτου ἡ μοῖρα τόν προσκάλεσε ν' ἀνέβη τό βουνό τῆς θυσίας καὶ τῆς δόξας. Στρατεύεται καὶ δίδει τό παρόν στό ἐθνικό προσκλητήριο, στοὺς Βαλκανικούς πολέμους. Λαβαίνει μέρος στὴ μάχη τοῦ Μπιζανιοῦ. Εἶναι ἡ ἐποχὴ τῆς ἐθνικῆς μας ἀνεγέρσεως Μέσα στίς ἰαχές τῆς νίκης καὶ τόν ἐθνικό ἐνθουσιασμό σφυρηλατεῖται ὁ χαρακτῆρας του. Ἡ φιλελεύθερη καὶ πατριωτικὴ πνοή τοῦ Βενζέλου χαράζει τόν κατοπινό δρόμο του. Ἡ χαρά τῆς νίκης κρατᾶ τόσο λίγο. Πάλι ἡ λαίλαπα τῆς συμφορᾶς σαρώνει τὴν ἀνθρωπότητα. Μαχητής καί στόν Α' Παγκόσμιο πόλεμο, δείχνει τὴν ἀγάπη του γιά τὴ λευτεριά καὶ φωτίζουν τὴ νεανικὴ ψυχὴ του οἱ σύμφωνες μέ τὴν ἀνθρώπινη ἀξιοπρέπεια ἰδέες καὶ ἀρχές.

Στό διάστημα τοῦ μεσοπολέμου ἔρχεται σέ γάμο καὶ δημιουργεῖ οἰκογένεια μέ παραδειγματικές ἀρχές καὶ ἦθος. Ἤδη ἡ προσωπικότητά του ἀρχίζει νὰ γίνεται γνωστὴ νὰλάμπη καὶ νὰ ἐπιβάλλεται σ' ὅλη τὴ Μεσσαρᾶ.

Στόν παγκόσμιο ὁρίζοντα ἐμφανίζονται πάλι τὰ πρῶτα μαῦρα σύννεφα ποὺ προμηνύουν τόν ἐρχομό τῆς καταιγίδας ποὺ σέ λίγο θὰ βυθίση τὴν ἀνθρωπότητα στὴν ὀδύνη καὶ τόν ὀδυρμό. Στίς 21 τοῦ Μάη τοῦ 41 ἀρχίζει ἡ κάθοδος τῶν Γερμανῶν ἀλεξιπτωτιστῶν γιά τὴν κατάληψη τῆς Κρήτης. Βρίσκεται τότε στά Χανιά καὶ λαβαίνει ἐνεργό μέρος στὴν ἀντίσταση κατά τῶν εἰσβολέων. Βλέπει πὼς ὁ ἀγῶνας εἶναι ἄνισος μά μάχεται λιονταρίσια. Σέ λίγο ἡ μισοτσακισμένη γερμανικὴ ἀρβύλα μολύνει τ' ἅγια Κρητικά χώματα. Ἀποφασίζει τότες ν' ἀντισταθῆ στόν κατακτητή. Ἡ ἐθνικὴ του συνείδηση δέν μποροῦσε νὰ βρῆ ἀναπαυμό. Πληρώνει καί τόν ἀπαιτούμενο φόρο αἵματος στὴ πατρίδα. Οἱ γερμανοί ἐχτελοῦν στὴ Γιόφυρο ἔξω ἀπό τὴ Πόλη τοῦ

Συνέχεια εἰς τὴν 4ην σελίδα

ΕΠΙΣΤΟΛΑΙ

ΝΑ ΟΝΟΜΑΣΘΗ ΚΑΙ ΕΙΣ ΗΡΑΚΛΕΙΟΝ ΟΔΟΣ ΓΕΩΡΓΙΟΥ ΠΕΤΡΑΚΟΓΙΩΡΓΗ

ΥΠΟ τοῦ κ. Στρατῆ Παπαγεωργίου μᾶς ἀπεστάλη ἡ ἀκόλουθος ἐπιστολή:

Ἀγαπητέ μου κ. Διευθυντά,

Θά ἤθελα νὰ παρακαλέσω τόν φίλο Δήμαρχο, στρατηγό κ. Ἀριστ. Πετράκη νὰ γίνη καί στόν Δῆμο Ἡρακλείου ὅ,τι ἔγινε καὶ εἰς τόν Δῆμο Μοιρῶν

Νά δοθῆ δηλαδή τό ὄνομα τοῦ Ἀρχηγοῦ τῆς Ἐθνικῆς Ἀντιστάσεως Κρήτης Γεωργίου Πετρακογιώργη εἰς μίαν τῶν ὁδῶν τῆς πόλεως μας.

Στά ἡρωϊκά καὶ δοξασμένα χρόνια, τῆς φοικτῆς Γερμανικῆς Κατοχῆς ἡ ΕΛΛΑΔΑ μας εἶχε ἀκουμπήσει στοὺς ὤμους του καὶ τὴν τιμὴ τῆς Κρήτης, ὁ ἀείμνηστος Πετρακογιώργης καὶ ὁ Ἐμμ. Μπαντουβᾶς, ἐκρότησαν τόσο ψηλά!!

Ἡ ΕΛΛΑΔΑ μας, ἄλλωστε, πάντα τιμᾶ τά ἄξιά της τέκνα.

Μετά τιμῆς

Στρατῆς Παπαγεωργίου

Ἰατρός — Ἀκτινολόγος

τέως Ἀντιπρόεδρος Ἐφέδρων Ἀξιωματικῶν Νομοῦ Ἡρακλείου

ΤΡΟΧΑΙΟΝ ΑΤΥΧΗΜΑ

Εἰς τὴν ὁδόν Πλώρας — Ἁγίου Κυρίλλου δίκυκλον μοτοποδήλατον ὁδηγούμενον ὑπό τοῦ Βασ. Σηφάκη ἐτῶν 18 γεωργοῦ προσέκρουσεν ἐπί σταθεροῦ σημείου μέ ἀποτέλεσμα νὰ τραυματισθῆ ὁ συνεπιβαίνων Εὐθ. Κοζωνάκης ἐτῶν 18, γεωργός κάτοικος Ἁγ. Κυρίλλου.

Ἐξέφρασεν τὴν λύπην του

Ο ΥΦΥΠΟΥΡΓΟΣ κ. Γ. ΓΕΩΡΓΑΛΑΣ ΔΙΑ ΤΟΝ ΘΑΝΑΤΟΝ ΤΟΥ ΠΕΤΡΑΚΟΓΙΩΡΓΗ

Ἐπί τῷ ἀγγέλματι τοῦ θανάτου τοῦ ἀγωνιστοῦ τῆς Ἐθνικῆς Ἀντιστάσεως Γεωργίου Πετρακογιώργη ὁ εἰς Ἀθήνας εὑρισκόμενος δι' ὑπηρεσιακοὺς λόγους Ὑφυπουργός Περιφερειακός Διοικητή ς Κρήτης κ. Γ. Γεωργαλᾶς ἀφοῦ ἐξέφρασεν τὴν λύπην του γιά τό θλιβερόν γεγονός καὶ γιά τό ὅτι αἱ εἰς Ἀθήνας συνεχεῖς συσκέψεις του ὑπό τόν Πρωθυπουργόν κ. Γ. Παπαδόπουλον καὶ τόν ὑπουργόν Ἐσωτερικῶν κ. Ἀνδρουτσόπουλον δέν τοῦ ἐπέτρεψαν νὰ παραστῆς τὴν προχθεσινὴν κηδείαν, ἀπέστειλε πρός τοὺς οἰκείους τοῦ ἐκλιπόντος τό κάτωθι τηλεγράφημα:

«Ἐπί θλιβερῷ ἀγγέλματι θανάτου ἀξίου τέκνου Κρήτης θερμῶς συλλυποῦμαι ὑμᾶς. Ἐστέ βέβαιοι ὅτι τό θάρρος καί αἱ πρός τό Ἔθνος θυσίαι τοῦ μεγάλου Κρητός ἀγωνιστοῦ τοῦ ὁποίου ἡ μνήμη θὰ ζῆ αἰωνίως θὰ ἀποτελέσουν παράδειγμα πρός μίμησιν τῶν ἐπιγόνων. Ὑφυπουργός Γ. Γεωργαλᾶς».

ΣΩΤΗΡΙΟΣ ΒΑΡΕΛΑΣ

Ἀλησμόνητες φυσιογνωμίες ποὺ φεύγουν...

Τὴν 7ην τρέχοντος μηνός εἰς τό Νοσοκομεῖον τοῦ Ἐρυθροῦ Σταυροῦ Ἀθηνῶν ἄφησε τὴν τελευταίαν του πνοήν ὁ ἀλησμόνητος Πρόεδρος Πρωτοδικῶν Ἡρακλείου

ΣΩΤΗΡΙΟΣ ΒΑΡΕΛΑΣ

Τόν γνώρισε τό Ἡράκλειον ὡς Δικαστήν καί ὡς ἄνθρωπον ἀπό τὴν πολυετῆ προϋπηρεσίαν του ἐνταῦθα καὶ τὴν πρόσφατον ὑπηρεσίαν του ὡς Πρόεδρον Πρωτοδικῶν. Ὑπῆρξε μία ἀξέχαστη φυσιογνωμία, ποὺ δὲν θὰ λησμονηθῆ ποτέ. Πολὺ δύσκολον εἶναι εἰς τοὺς καιρούς μας νὰ παρουσιάζωνται τέτοιες μορφὲς ἀνθρώπων, ποὺ ταύτίζουν τόσο ἁρμονικὰ τό ἀξίωμα

Κοινωνικά

Σήμερον ἑορτὴν τῆς τοῦ Θεοῦ Σοφίας δὲν ἑορτάζουν οὔτε δέχονται ἐπισκέψεις

—Ἡ κ. Σοφία Εὐαγγέλου Θαλασσινοῦ ἀσφαλιστοῦ

Ἡ κ. Ἐλπίδα Μ. Φωστιέρη

ΕΠΙΣΚΕΨΕΙΣ

Ἡ κ. Εὐαγγελία Πετρακογιώργη καὶ τὰ παιδιά της δένθά δεχθοῦν συλλυπητηρίους ἐπισκέψεις διὰ τὸν θάνατον τοῦ συζύγου καὶ πατρός των Γ. Πετρακογιώργη.

ΚΗΔΕΙΑΙ

Τὴν προσφιλῆ μας μητέρα, θυγατέρα ἀδελφὴ καὶ μάμμη

ΜΑΡΙΑ Ι. ΜΠΙΜΠΑ

θανοῦσαν χθὲς κηδευόμεν σήμερον καὶ ἐπὶ ἥραν 11 π.μ. ἐκ τῆς οἰκίας μας ἐπὶ τῆς ὁδοῦ Ἀναλήψ ὡς 167 καὶ παρακαλοῦμεν τοὺς συγγενεῖς καὶ φίλους ὅπως παραστοῦν.

Ἡ νεκρώσιμος ἀκολουθία θὰ ψαλῇ στὸν ἱερὸ ναὸ τῆς Ἀναλήψεως.

Οἱ τεθλιμμένοι

Τὰ τέκνα: Γεώργιος — Ἐλευθερία Μπίμπα Ἰωάννης — Καλλιόπη Βελιβασάκη

Ἡ μήτηρ Καλλιόπη Ι. Πλεύρη

Οἱ ἀδελφοί Ἐμμαν. — Μαρία Πλεύρη Δημήτριος Πλεύρης

Οἱ ἐγγονοί οἱ λοιποὶ συγγενεῖς

Τὴν προσφιλῆ μας σύζυγο, μητέρα καὶ ἀδελφὴ

ΑΣΠΑΣ. ΚΙΟΥΡΤΣΟΓΛΟΥ

θανοῦσαν χθὲς κηδεύομεν σήμερον καὶ περὶ ὥραν 10 π.μ. ἐκ τῆς οἰκίας μας ἐπὶ τῆς ὁδοῦ Σαμουήλ Χάου ἀρ. 10 καὶ παρακαλοῦμεν τοὺς συγγενεῖς καὶ φίλους νὰ παραστοῦν.

Ἡ νεκρώσιμος ἀκολουθία θὰ ψαλῇ στὸν ἱερὸ ναὸ Ἁγίας Τριάδος.

Οἱ τεθλιμμένοι

Ὁ σύζυγος: Νικόλαος Κιουρτσόγλου

Τὰ τέκνα Καίτη Κιουρτσόγλου Χαρούλα — Λωνίδας Καλαράκης Ἀθανάσιος Κιουρτσόγλου.

Οἱ ἀδελφοί: Αἰκατερίνη Σαράντου Χουσούλα — Ἀντώνιος Καλαϊτζάκης

Οἱ λοιποὶ συγγενεῖς

ΕΠΑΝΟΔΟΣ ΙΑΤΡΩΝ

Ἐπανελθὼν ἐκ τοῦ ἐξωτερικοῦ ὁ ἰατρὸς Νευρολόγος —Ψυχίατρος Γ. Χαλκιαδάκης, δέχεται ὡς καὶ πρότερον εἰς τὸ ἰατρεῖον του ἐπὶ τῆς ὁδοῦ Δαιδάλου 18.

Ἐπανελθὼν ἐκ τοῦ ταξιδίου τουὸ ἰατρὸς-Νευρολόγος κ. Ἐμμαν. Κωνιός, δέχεται ὡς καὶ πρότερον εἰς τὸ ἰατρεῖον του ἐπὶ τῆς ὁδοῦ Εὐρώπης.

ΓΕΩΡΓ. Μ. ΣΤΡΑΤΗΓΑΚΗΣ

Χειρουργὸς — Ὀρθοπεδικὸς Βιβλιότωρ Πανεπιστημίου Ἀθηνῶν.

Ἰατρεῖον Δελημάρκου 4 κάτωθεν Ξενοδοχείου Ἡράκλειον τηλ. 280-812.

ΚΙΝΗΜΑΤΟΓΡΑΦΟΙ

ΑΣΤΟΡΙΑ
Ἄγνωστος Πόλεμος

ΗΛΕΚΤΡΑ
Οἱ τελευταῖοι νεκροί τοῦ πολέμου

ΚΡΟΝΟΣ
Ἐκείνη ...ποὺ ἔκανε τὸν πόνο μου ἀγάπη

ΝΤΟΡΕ
Σάντα Μάμα

ΑΠΟΛΛΩΝ
Ἡ γυναίκα τοῦ καταδίκου

ΚΑΣΤΡΟ
Ὁ παραγυιός μου ὁ ραλίστας

ΣΤΑΥΡΩΤΗ
Ἐκτέλεσις κατὰ διαταγήν

ΗΡΟΔΟΤΟΣ
Ζητεῖται ἐπειγόντως γαμπρός

ΚΑΝΤΙΑ
Τυχοδιῶκτες χωρὶς Πατρίδα

ΟΡΦΕΥΣ
Ὁ θάνατος ἔρχεται ἀπὸ ἄλλο πλανήτη

ΑΙΓΛΗ
Ἀδέρφια μου ἀλῆτες πουλιά

ΜΑΡΙΝΑ
Κρῖμα τὸ μπόϊ σου

ΟΛΥΜΠΙΑ
ΥΒ —ΥΒ— ΥΒ

ΡΟΜΑΝΤΙΚΑ
Ἕνας τρελλὸς γλεντζές

ΓΑΛΑΞΙΑΣ
Λεβεντόπαιδο

ΑΝΤΥΑΝΝΑ
Ἐπαναστάτης Ποπολάρος

ΝΕΟΝ ΡΙΒΟΛΙ
Ὁ τελευταῖος τῶν Κομιτατζήδων

ΑΜΟΡΕ
Ἔρωτας καὶ προδοσία

ΣΤΑΔΙΟΝ
Ἡ κόμισσα τῆς Κέρκυρας

ΦΑΡΜΑΚΕΙΑ

ΔΙΑΝΥΚΤΕΡΕΥΟΝ ΚΑΘ' ΟΛΗΝ ΤΗΝ ΝΥΚΤΑ

Χαλκιαδάκης Ἀριστοτέλης Διανυκτερεύον μέχρι 12ης μεσονυκτίου

Χρ. Καλακάκης

ΕΦΗΜΕΡΕΥΟΥΣΑΙ ΚΑΙ ΔΙΝΥΚΤΕΡΕΥΟΥΣΑΙ ΚΛΙΝΙΚΑΙ ΙΚΑ

Εὐαγγελισμὸς Παθ)κὸ
Ἀπ. Παῦλος Χειρ)κὰ
Εὐαγγελισμὸς Ὀρθοπεδικὰ
Μεγαλόχαρη Οὐρ)κὰ
Ἀπ. Παῦλος Καρ)κὰ
Ἅγ. Νεκτάριος Νευρ)κὰ
Ἁγ. Βαρβάρα ΩΡΛ)κὰ

ΑΕΡΟΠΟΡΙΚΑΙ ΣΥΓΚΟΙΝΩΝΙΑΙ

Ἄφιξις 6.55 12.05 14.55
Ἀναχώρησις 7.35 — 12,40 —18,30 —19.30— 22.10
Διὰ Ρόον 15,35

ΕΜΜ. Μ. ΜΙΧΕΛΙΝΑΚΗΣ

ΟΡΘΟΠΕΔΙΚΟΣ- ΧΕΙΡΟΥΡΓΟΣ

ΕΙΔΙΚΕΥΘΕΙΣ ΕΝ ΑΓΓΛΙΑ

Δέχεται Δευτ - Τετάρ- Παρασκ 5-8 μ.μ. Ὁδὸς Τσακάλωφ 11 (πλατεῖα Κολωνακίου) τηλ 613998 ΑΘΗΝΑΙ

Τηλ. Νοσοκομεῖου ΝΙΜΤΣ 714141.

ΑΡΙΣΤ. ΧΑΤΖΗΔΑΚΗΣ

Ἰατρὸς — Ἀκτινολόγος

Ὁδὸς Ραδαμάνθους 1 (Πλατεῖα Ἁγ. Μηνᾶ) τηλ. 283-720

Τὸ Καθημερινὸ Εἰκοσιτετράωρο

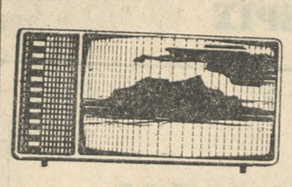

ΤΗΛΕΟΡΑΣΙΣ Ε.Ι.Ρ.Τ.

ΜΕΣΗΜΒΡΙΝΟ ΠΡΟΓΡΑΜΜΑ

11.00 Μουσική
11.27 Τὸ πρόγραμμά μας
11,30 Ἐκκλησιαστικὴ χορωδία
11.45 Σκοποὶ τοῦτόπου μας
12.15 7 ἡμέρες στὴν Συμβουλευτικὴ Ἐπιτροπὴ
12.30 Ἡ συναυλία τῆς Κυριακῆς
13.00 Χρυσὴ γῆ
13.15 Τὸ ἑλληνικὸ ντοκυμανταίρ καὶ ἡ ταινία μικροῦ μήκους
13.45 Ὁ Τόμ Τόμ παρουσιάζει
14.15 Μεγεθύνσεις
14.30 Ἐπειδὴ καὶ διὰ ταῦτα
14.45 Ἠχὼ τῶν γεγονότων1
15.00 Λῆξις

ΕΣΠΕΡΙΝΟ ΠΡΟΓΡΑΜΜΑ

17.56 Τὸ πρόγραμμά μας
18.00 Ἡ παρεούλα μας
18.20 Τὸ ποδόσφαιρο
19.15 Μουσικοὶ περίπατοι
19.45 Ἠχὼ τῶν γεγονότων2
20.00 Ἀθλητικὴ Κυριακὴ
20.30 Χαρούμενη Κυριακὴ
21.30 Ἠχὼ τῶν γεγονότων3
22.00 Στὰ δίχτυα τῆς Ἀράχνης
22.30 Γλυκειὰ Ραχήλ
23.45 Χθὲς σήμερα πάντοτε
00.15 Ἠχὼ τῶν γεγονότων4
00.30 Τὸ αὐριανὸ μας πρόγραμμα

ΜΕΤΑΦΟΡΑ ΙΑΤΡΕΙΟΥ

Ὁ Νευρολόγος - ψυχίατρος ΤΣΑΠΑΚΗΣ ΙΩΑΝΝΗΣ, μετεφέρθη ἐπὶ τῆς πλατεῖας Κορνάρου (Βαλιδὲ τζαμὶ) εἰς τὴν νέαν πολυκατοικίαν. Τηλ. Ἰατρείου 286346 τηλ. Κλινικῆς 280830.

ΤΟ ΠΕΡΙΣΚΟΠΙΟ ΤΟΥ ΡΕΠΟΡΤΕΡ

● Δὲν εἶναι δυνατόν νὰ καταλάβῃ κανεὶς τί γίνεται μὲ τὴν τηλεόρασιν, τόσον τοῦ ΕΙΡΤ, ὅσον καὶ τῆς ΥΕΝΕΔ. Κανεὶς δὲν γνωρίζει ποῦ, πῶς καὶ πότε λειτουργοῦν οἱ σταθμοί. Ὑπάρχουν τηλεοράσεις αἱ ὁποῖαι ἔχουν λῆψιν τῆς ΥΕΝΕΔ ἄνευ ἀντένας! καὶ τηλεοράσεις αἱ ὁποῖαι ἔχουν «πανίσχυρες ἀντένες ἀλλά... μηδὲν εἰκόνα. Κανεὶς δὲν γνωρίζει πότε θὰ λειτουργήσουν οἱ σταθμοὶ τῆς Θήρας (ΕΙΡΤ) καὶ τῆς Ρογδιᾶς (ΥΕΝΕΔ). Διὰ νὰ ἀπαλλαγοῦν λοιπὸν ἐκ τοῦ ἄγχους τῆς ἀβεβαιότητος οἱ τηλεθεαταὶ ἀλλὰ καὶ διὰ νὰ παύσουν νὰ παρακολουθοῦν... μαγικὰς εἰκόνας ἄς ρυθμισθοῦν αἱ λεπτομέρειαι καὶ ἄς λειτουργήσουν οἱ ἐν λόγω σταθμοί. Μὲχρι τότε, ὅμως κάποιος ὑπεύθυνος πρέπει νὰ ἐνημερώσῃ τὴν κοινὴ γνώμη περὶ τοῦ τί ἀκριβῶς συμβαίνει.

● Η ΣΤΑΣΙΣ τῶν ἀστικῶν λεωφορείων ἡ εὑρισκομένη ἔμπροσθεν τῆς Παιδαγωγικῆς Ἀκαδημίας κατηργήθη. Ἐκτὸς τοῦ ὅτι ἡ ἀπόφασις καταργήσεως ὑπῆρξεν ἐσφαλμένη, κάποιος ἔπρεπε νὰ ἀνακοινώσῃ τοῦτο εἰς τοὺς ἐνδιαφερομένους οὕτως ὥστε νὰ μὴν τὰ λαιπωροῦνται. Εἰς τὸ κάτω — κάτω αὐτὸ ἀποτελεῖ ὁ σεβασμός πρὸς τοὺς διακινουμένους — πελάτας τῶν ἀστικῶν λεωφορείων.

● ΚΑΘΥΣΤΕΡΕΙ ὑπὲρ τὸ δέον ἡ διὰ πλακῶν ἐπίστρωσις τῶν πεζοδρομίτης λεωφόρου 62 Μαρτύρων. Αὐτὸ ἐγκυμονεῖ κινδύνους διὰ τοὺς ἐξ αὐτῆς διερχομένους πεζούς, οἱ ὁποῖοι κινδυνεύουν ἀπὸ τὰ τροχοφόρα ἀφοῦ εἶναι ἀναγκασμένοι νὰ βαδίζουν ... ἐν μέσῃ ὁδῷ. Αὐτοὶ οἱ ὁποῖοι ἔχουν ἀναλάβει τὸ ἔργον τῆς ἐπιστρώσεως εἶναι ἐπιβεβλημένον νὰ τὸ ἐπισπεύσουν.

● ΔΙΕΥΚΡΙΝΙΖΕΤΑΙ ὅτι ὁ κ. Β. Δημοτάκης κατέθεσεν στέφανον ἐπὶ τῆς σοροῦ τοῦ ἀειμνήστου ἀρχηγοῦ Ἐθνικῆς Ἀντιστάσεως Γ. Πετρακογιώργη, ἐκ μέρους τῆς Ἐθνικῆς Ἀντιστάσεως Δυτικῆς Κρήτης.

● ΑΠΕΛΠΙΣΤΙΚΗ εἶναι ἡ κατάστασις ἡ ὁποία ἐπικρατεῖ εἰς τὴν ὁδὸν Λεωνίδου, ἡ εὑρισκομένη μεταξὺ τῶν δύο γεφυρῶν τοῦ Συνοικισμοῦ Δημητρίου. Καθημερινῶς νέφη σκόνης «πνίγουν» κυριολεκτικῶς τοὺς περιοίκους καὶ καθιστοῦν προβληματικὴν τὴν διαβίωσίν των. Ἔτσι τουλάχιστον ὑπεστήριξαν ἐκπρόσωποί των εἰς τὸν γράφοντα τὴν στήλην. Οἱ ἀρμόδιοι ἔχουν τὸν λόγον.

● ΜΕΣΑ στὸ λιοπύρι ἔπρεπε νὰ σταθῇ κανεὶς προκειμένου νὰ ἐξασφαλίσῃ ἕνα εἰσιτήριο διὰ τὰς παραστάσεις τοῦ Κρατικοῦ Θεάτρου Τέλος πάντων δὲν ὑπάρχει, μεταξὺ τῶν ἐδῶ ἐλθόντων κανεὶς ὁ ὁποῖος νὰ διαθέτῃ κοινὴν λογικήν;

● ΚΑΙ τὸ ἀνέκδοτον τῆς στήλης:

Ὁ πεντάχρονος Μίκαελ ξεφύλλιζε ἕνα βιβλίο σχετικὸ μὲ τὰ μαρτύρια τῶν Χριστιανῶν. Τὸ βιβλίο ἦταν γεμᾶτο μὲ παραστατικὲς πολύχρωμες εἰκόνες. Ὅταν ὁ μικρὸς ἔφτασε σὲ μιὰ εἰκόνα ποὺ ἔδειχνε τοὺς χριστιανοὺς νὰ ρίχνωνται στὰ λιοντάρια μέσα στὸ τεράστιο ἀμφιθέατρο τῆς Ρώμης ἔβαλε τὰ κλάμματα.

—Ὁ μικρός Μίκαελ εἶναι πολὺ εὐαίσθητος, εἶπε μὲ καμάρι ἡ μητέρα σ' ἕνα ἐπισκέπτη. Ἔχει ἤδη ἀποκτήσει συνείδησι τῆς ἀδικίας ποὺ ἐπικρατεῖ σ' αὐτὸν τὸν κόσμο, καὶ τῶν μαρτυρίων ποὺ ὑπέστησαν φτωχοὶ ἄνθρωποι ἀπὸ τοὺς βαρβάρους.

Ὁ Μίκαελ στὸ μεταξὺ συνέχιζε νὰ κλαψουρίζῃ καὶ δείχνοντας ἕνα λιοντάρι ποὺ ἐντελῶς μόνο του στὸ ἀριστερὸ ἄκρο τῆς εἰκόνας ἀναζητοῦσε λεία εἶπε:

—Κοιτάξτε αὐτὸ ἐκεῖ τὸ φτωχὸ λιοντάρι. Δὲν ἔχει οὔτε ἕνα χριστιανὸ γιὰ νὰ φάῃ!

Ο ΡΕΠΟΡΤΕΡ

«ΠΑΤΡΙΣ

ΕΚΔΟΤΗΣ ΔΙΕΥΘΥΝΤΗΣ

ΑΛ. ΜΥΚΩΝΙΑΤΗΣ

Ὁδὸς Μανουσογιάννη

Προϊστ. Τυπογραφείου ΔΗΜ. ΜΑΡΑΓΚΟΥΔΑΚΗΣ

Πατριάρχου Φωτίου 18

ΗΡΑΚΛΕΙΟΝ- ΚΡΗΤΗΣ

ΒΑΣΙΛ. ΤΗΣ ΕΛΛΑΔΟΣ
ΥΠΟΥΡΓΕΙΟΝ ΔΗΜ. ΕΡΓΩΝ
ΓΕΝΙΚΗ Δ)ΝΣΙΣ
ΔΗΜ. ΕΡΓΩΝ ΥΣΕ
Δ)ΝΣΙΣ Γ2 Τμῆμα α

ΠΡΟΣΚΛΗΣΙΣ

Ἐκδηλώσεως ἐνδιαφέροντος δι' ἀνάθεσιν μελετῶν ὁδοποιΐας.

Τὸ ὑπουργεῖον Δημοσίων Ἔργων προκειμένου νὰ προβῇ εἰς τὴν συμφώνως τῷ ΚΑΜΠΔΕ ἀνάθεσιν τῆς ἐκπονήσεως τῶν κάτωθι Μελετῶν Ὁδοποιΐας, καλεῖ τοὺς ἐνδιαφερομένους ὅπως ἐντὸς δέκα πέντε (15) ἡμερῶν ἀπὸ τῆς τελευταίας δημοσιεύσεως τῆς παρούσης, ἐκδηλώσωσι τὸ ἐνδιαφέρον των, διὰ σχετικῆς αἰτήσεως ἀπευθυνομένης εἰς τὴν Δ)νσιν Μελετῶν ὁδῶν καὶ Γεφυρῶν (Ὑπουργεῖον Δημοσίων Ἔργων — Δ)νσιν Γ2 — Χαριλάου Τρικούπη 182 Ἀθῆναι)

Αἱ πρὸς ἀνάθεσιν μελέται εἶναι αἱ κάτωθι:

1. Πλήρεις μελέται ὁδῶν

α. Ὁδοῦ Ἁγίου Νικολάου—Παχείας Ἄμμου (Κρήτης) μήκους 2) χλμ περίπου καὶ προ ὑπολογιζομένης ἀμοιβῆς 1.000 000 δρχ. περίπου

6. Ὁδοῦ Παλαιοχώρας — Ἁγ. Ρούμελης — Λουτροῦ — Χώρας Σφακίων — Ροδακίνου (Κρήτης) μήκους 50 χλμ περίπου καὶ προϋπολογιζομένης ἀμοιβῆς 2.500.000 δρχ. περίπου.

γ. Ὁδοῦ Σητείας — Παλαιοκάστρου — Βαΐ — Κάτω Ζάκρου — Γουδούρου — Μακρὺ Γιαλοῦ (Κρήτης) μήκους 45 χλμ περίπου καὶ προϋπολογιζομένης ἀμοιβῆς 2.250.000 δρχ. περίπου.

2. Μελέται Γεφυρῶν

α. Δευτέρας Γεφύρας Πηνείοῦ, ἐντὸς τῆς πόλεως Λαρίσης μετὰ τῆς παρακαμπτηρίου μέχρι τῆς συναντήσεως τῆς Ἐθνικῆς ὁδοῦ Λαρίσης — Κοζάνης προϋπολογιζομένης ἀμοιβῆς 800.000 δρχ. περίπου καὶ

6. Γεφύρας Σούτσης ἐπὶ τῆς ἐθνικῆς ὁδοῦ Γεφύρας Μουργκάνι —Γρεβενὰ προϋπολογιζομένης ἀμοιβῆς 600.000 δρχ. περίπου.

Εἰς περίπτωσιν ἐκδηλώσεως ἐνδιαφέροντος διὰ περισσοτέρας τῆς μιᾶς μελέτας δέον ὅπως ὑποβληθῶσι κεχωρισμέναι αἰτήσεις δι' ἑκάστην μελέτην.

Ἐν τῇ ὡς ἄνω αἰτήσει δέον νὰ περιλαμβάνεται σύντομος ἔκθεσις περὶ τῶν προσόντων καὶ τῆς ἐμπειρίας τοῦ Μελετητοῦ πίναξ τῶν κυριωτέρων ἐπιστημονικῶν στελεχῶν ἅτινα πρόκειται νὰ ἀπαρτίσουν τὴν ὁμάδα ἐκπονήσεως τῆς μελέτης καὶ νὰ σημειοῦται ἐν αὐτῇ ὁ ἀριθμὸς τοῦ Μελετητοῦ ὁ ἀναγραφόμενος εἰς τὸ Ὁριστικὸν Μητρῶον Μελετητῶν τῶν Ἔργων τοῦ Προγράμματος Δημοσίων Ἐπενδύσεων.

Ἐν Ἀθήναις τῇ 6.9.1972

Ὁ Γενικὸς Γραμματεὺς
ΑΘ. ΜΠΟΤΣΗΣ

ΜΙΧΑΗΛ Ν ΤΣΑΠΑΚΗΣ

Ὀφθαλμίατρος

Ἐγκατασταθεὶς μονίμως εἰς Ἡράκλειον δέχεται εἰς τὸ ἰατρεῖον του καθημερινῶς ἀπὸ 9—1 καὶ 5—8 μ.μ. ὡς καὶ ἐπὶ συνεντεύξει. Στοὰ Γιαλεράκη, Πλατεῖα Κορνάρου —Βαλιδὲ Τζαμί.

Τηλ: Ἰαγρείου 282862
Τηλ: Οἰκίας 282814

ΣΥΓΧΡΟΝΟΝ ΑΚΤΙΝΟΛΟΓΙΚΟΝ ΕΡΓΑΣΤΗΡΙΟΝ

ΕΜΜ. Ι. ΤΣΑΓΚΑΡΑΚΗ

Πλατεῖα Κορνάρου (Βαλιδὲ Τζαμί) παραπλεύρως Φαρμακεῖον ΜΑΤΖΑΠΕΤΑΚΗ.

Τηλέφ. Ἰατρείου 289 915
Τηλέφ. οἰκίας 289 916

ΦΡΟΝΤΙΣΤΗΡΙΑ ΑΓΓΛΙΚΗΣ ΓΛΩΣΣΗΣ

Κ. ΜΠΟΣΤΑΝΤΖΟΓΛΟΥ

Μ. ΔΡΥΛΛΕΡΑΚΗ (ΠΑΝΕΘΥΜΗΤΑΚΗ)

Ἡράκλειον Κρήτης Τηλ. 283690

Ἔναρξις ἐγγραφῶν 18 Σεπτεμβρίου 1972

Ἔναρξις μαθημάτων 2 Ὀκτωβρίου 1972

Ὧραι γραφείου: 9—12 π.μ. 5—8 μ.μ.

ΟΤΑΝ ΦΤΑΝΗ Η ΩΡΑ

ΕΦΗΣ ΚΟΚΚΙΝΗ

Τῆς παράλυτης κοπέλλας ποὺ μὲ τὸ νὰ γράφῃ βρῆκε τὴ δύναμη νὰ νικήσῃ τὸ σωματικὸ ἄλγος καὶ τὴν καθήλωση στὸ κρεββάτι.

Ζητεῖστε το ἀπὸ τὰ γραφεῖα τῆς «Πατρίδος».

ΛΥΚΕΙΟΝ ΑΠΟΛΛΩΝ

ΑΝΑΚΟΙΝΩΣΙΣ

Ἤρχισαν αἱ ἐγγραφαὶ εἰς ὅλας τὰς Τάξεις τοῦ ΛΥΚΕΙΟΥ. Ἔναρξις εἰσαγωγικῶν ἐξετάσεων ἀπὸ 22ας τρέχοντος.

Διὰ τοὺς ὑποψηφίους εἰς τὸ ΓΥΜΝΑΣΙΟΝ λειτουργεῖ ἐντατικὸν φροντιστηριακὸν τμῆμα.

Πληροφορίαι καὶ ἐγγραφαὶ καθημερινῶς εἰς τὰ Γραφεῖα τοῦ ΛΥΚΕΙΟΥ Ἔδανς 24 τηλ. 283449.

Ἐκ τῆς Διευθύνσεως

Σινὲ ΗΡΟΔΟΤΟΣ

Μέσα Ἁλικαρνασσός Τηλ. 288630

Σήμερον

ΖΗΤΕΙΤΑΙ ΕΠΕΙΓΟΝΤΩΣ ΓΑΜΠΡΟΣ

Ρένα Βλαχοπούλου, Ἀνδρ. Μπάρκουλης

Σινὲ ΑΠΟΛΛΩΝ

ΣΗΜΕΡΟΝ

Η ΓΥΝΑΙΚΑ ΤΟΥ ΚΑΤΑΔΙΚΟΥ

Τζὼν Μίλλς, Τζὲην Μερόου

Κιν)φος ΣΤΑΥΡΩΤΗ

Τηλ. 282939

ΣΗΜΕΡΟΝ

ΕΚΤΕΛΕΣΙΣ ΚΑΤΑ ΔΙΑΤΑΓΗΝ

Μὲ τὸν Μπροῦνο Πραντάλ

"ΗΛΕΚΤΡΑ,,

Τηλ. 282-660

Σήμερον

ΟΙ ΤΕΛΕΥΤΑΙΟΙ ΝΕΚΡΟΙ ΤΟΥ ΠΟΛΕΜΟΥ

Ἔγχρωμον

ΚΡΟΝΟΣ

Σήμερον Χειμερινὸς

ΕΚΕΙΝΗ... ΠΟΥ ΕΚΑΝΕ ΤΟΝ ΠΟΝΟ ΜΟΥ ΑΓΑΠΗ

Τόλης Βοσκόπουλος, Δούκισσα, Στ. Στρατηγός

ΦΡΟΝΤΙΣΤΗΡΙΑ ΞΕΝΩΝ ΓΛΩΣΣΩΝ

ΙΩΑΝΝΟΥ ΚΟΥΚΟΥΡΑΚΗ

ΚΕΝΤΡΙΚΟΝ: Μαρογιώργη 26 Ἔναντι «Πατρίδος» τηλ. 282470.
ΠΑΡΑΡΤΗΜΑ ΜΑΣΤΑΜΠΑ: τηλ. 220684
ΠΑΡΑΡΤΗΜΑ ΘΕΡΙΣΣΟΥ: τηλ. 220522

Ἐγγραφαὶ διὰ τὸ νέον σχολ. ἔτος ἀπὸ τῆς ΔΕΥΤΕΡΑΣ 18ης Σεπτεμβρίου.

Δίδακτρα ἄνευ οὐδεμιᾶς αὐξήσεως.

Εἰς τὸ ΚΕΝΤΡΙΚΟΝ εἰδικὸν τμῆμα διὰ τὸ Πτυχίον LOWER (Λόουερ)

Ὡσαύτως θ ἀλειτουργήσῃ τμῆμα Ἰταλικῆς Γλώσσης

Σινὲ Ν. ΡΙΒΟΛΙ

Πλατεῖα Ἁγ. Βαρβάρας γηπεδον ΟΦΗ

ΣΗΜΕΡΟΝ

Ο ΤΕΛΕΥΤΑΙΟΣ ΤΩΝ ΚΟΜΙΤΑΤΖΗΔΩΝ

Χρῆστος Πολίτης, Βὲρα Κρούσκα

Κιν)φος "ΚΑΣΤΡΟ,,

ΣΗΜΕΡΟΝ

Ο ΠΑΡΑΓΥΙΟΣ ΜΟΥ Ο ΡΑΛΛΙΣΤΑΣ

Νῖκος Σταυρίδης, Ἀλὲκος Τζανετᾶκος

ΝΤΟΡΕ

Σήμερον

ΣΑΝΤΑ ΜΑΜΑ

Μὲ τὸν: Κὲρκ Ντάγκλας

Χειμερινὸς ΟΡΦΕΥΣ Θερινὸς

Τηλ. 281777

ΣΗΜΕΡΟΝ ἀπὸ ὥρα 6μ.μ.

Ο ΘΑΝΑΤΟΣ ΕΡΧΕΤΑΙ ΑΠΟ ΑΛΛΟ ΠΛΑΝΗΤΗ

Φράνκο Νέρο

Σινὲ ΑΜΟΡΕ

Στάσις Νέας Ἁλικαρνασσοῦ

Σήμερον

ΕΡΩΤΑΣ ΚΑΙ ΠΡΟΔΟΣΙΑ

Ἀνδρέας Μπάρκουλης, Τζέννη Ρουσσὲα

ΜΑΡΙΝΑ

ΣΗΜΕΡΟΝ

ΚΡΙΜΑ ΤΟ ΜΠΟ'Ι' ΣΟΥ

Λ. Κωνσταντάρας, Μὰρω Κοντοῦ

Σινὲ "ΑΣΤΟΡΙΑ,,

ΣΗΜΕΡΟΝ

ΑΓΝΩΣΤΟΣ ΠΟΛΕΜΟΣ

Γ. Φούντας, Μ Κατράκης, Γκέλλυ Μαυροπούλου

Σινὲ ΣΤΑΔΙΟΝ

(Χανιώπορτα) Ἄνωθεν Γυμναστηρίου

Σήμερον

ΗΚΟΜΙΣΣΑ ΤΗΣ ΚΕΡΚΥΡΑΣ

Βλαχοπούλου, Ἀλεξανδράκης

Σινὲ ΑΙΓΛΗ

Ἀκαδημίας καὶ Θερίσου Γωνία Τηλ. 286618

ΣΗΜΕΡΟΝ

ΑΔΕΡΦΙΑ ΜΟΥ ΑΛΗΤΕΣ ΠΟΥΛΙΑ

Τόλης Βοσκόπουλος, Δῶρα Σιτζάνη

Σινὲ «ΚΑΝΤΙΑ»

Τηλ. 280839

Σήμερον

ΤΥΧΟΔΙΩΚΤΕΣ ΧΩΡΙΣ ΠΑΤΡΙΔΑ

Τζὰρλς Μπρόνσον, Μισὲλ Μερσιὲ

WEGA

ΤΗΛΕΟΡΑΣΕΙΣ FUME & ΠΑΝΟΡΑΜΙΚΕΣ 24" (ΙΝΤΣΩΝ) ΑΥΤΟΜΑΤΟΥ ΗΛΕΚΤΡΟΝΙΚΗΣ ΕΠΙΛΟΓΗΣ ΣΤΑΘΜΩΝ

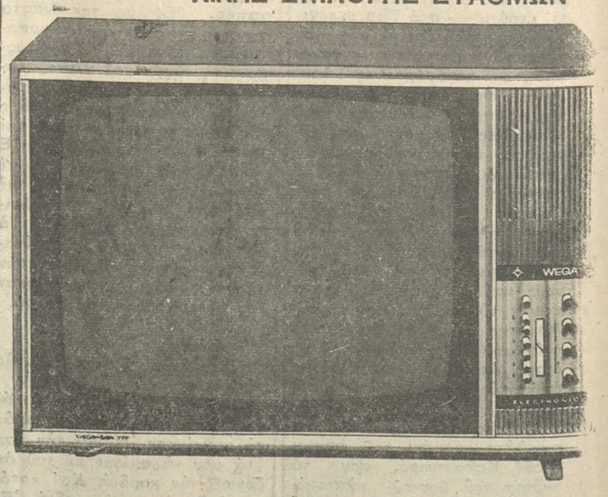

ΘΕΟΔΩΡΑΚΗΣ - ΚΟΥΤΡΑΚΗΣ

Τηλέφ. 283318 ΜΕ'Ι'ΝΤΑΝΙ

ΕΥΚΟΛΙΑΙ ΠΛΗΡΩΜΗΣ

Μὲ 6,20 δρχ. τὴν ἡμέρα

κάνετε ἕνα γερὸ «κομπόδεμα» 50.000 Δρχ. χωρὶς νὰ τὸ καταλάβετε, ἀποκτῶντας ἕνα Τίτλο Κεφαλαιοποιήσεως τῆς "ΕΘΝΙΚΗΣ,,

καὶ ἐπὶ πλέον λαμβάνετε μέρος κάθε μῆνα σὲ κληρώσεις, ὅπου ἕνας σὲ κάθε χίλιους τίτλους κληροῦται στὸ ἄρτιον καὶ κερδίζει 50.000 Δρχ.

Αὐτὴ εἶναι ἡ κεφαλαιοποίησις «ἡ τυχερὴ ἀποταμίευσις» τῆς Ἀσφαλιστικῆς Ἑταιρίας "Η ΕΘΝΙΚΗ,,

Ἀποταθῆτε σήμερα σ' ἕνα Ὑποκατάστημα ἢ Πρακτορεῖο τῆς "ΕΘΝΙΚΗΣ,, εἰς ὅλας τὰς πόλεις τῆς Ἑλλάδος.

Γράψατε ἢ τηλεφωνήσατε: 25 Αὐγούστου 54
Τηλ. 220137 - 283097

"Η ΕΘΝΙΚΗ,,

ἡ πρώτη καὶ ἡ μεγαλύτερη Ἑλληνικὴ Ἀσφαλιστικὴ Ἑταιρία, μοίρασε σ' ἕνα χρόνο 6.500.000 Δρχ.

Γιατί νὰ μὴ εἶσθε καὶ σεῖς μέσα στοὺς κερδισμένους;

ΔΗΛΩΣΙΣ ΚΑΙ ΠΡΟΣΚΛΗΣΙΣ

Τῆς ἐν Ἀθήναις ἐδρευούσης Ἀνωνύμου Ἑταιρείας ὑπό τήν ἐπωνυμίαν «ΣΟΛΕΜΑΡ Ξενοδοχειακαί καὶ Τουριστικαί Ἐπιχειρήσεις ΑΕ» νομίμως ἐκπροσωπουμένης.

Προτιθεμένη νὰ συνάψω ἐφ' ἅπαξ ἢ κατ' ἐπανάληψιν ἓν ἢ πλείονα ἐνυπόθηκα δάνεια παρά τῆς Ἐθνικῆς Κτηματικῆς Τραπέζης τῆς Ἑλλάδος πρός τόν σκοπόν ἀνεγέρσεως καὶ ἀποπερατώσεως ξενοδοχειακοῦ συγκροτήματος καὶ νὰ παραχωρήσω αὐτῇ πρόσθετον ἀσφάλειαν τῶν δανείων τούτων τό δικαίωμα ἐγγραφῆς πρώτης ἢ πλειόνων ἑπομένων κατά τάξιν ὑποθηκῶν παραχωρουμένων διαδοχικῶς ἐπί τῶν κατωτέρω περιγραφομένων κτημάτων μου κειμένων ἀπάντων εἰς τήν κτηματικήν περιφέρειαν τῆς Κοινότητος Χερσονήσου Πεδιάδος Εἰρηνοδικειακῆς περιφερείας Ἡρακλείου καὶ Ὑποθηκοφυλακείου Λιμένος Χερσονήσου Πεδιάδος Ἡρακλείου Κρήτης ἤτοι:

1ον Εἰς θέσιν «Κολιοῦ Κεφάλι» ἄγρου ἑκτάσεως ἕνδεκα (11) περίπου στρεμμάτων ἢ ὅσης ἑκτάσεως εἶναι ἐν πάσῃ περιπτώσει πλέον ἢ ἔλαττον ἐν τοῖς ὁρίοις αὐτοῦ συνορευομένου κτήματος ἀνατολικῶς Ἐμμανουὴλ Μιχελεκάκη, νοτίως Γεωργίου Μ. Μουντράκη καὶ κληρονόμων Ἰωάννου Παλαμᾶ, δυτικῶς Γεωργίου Μιχαὴλ Μουντράκη καὶ βορείως μέ παραλίαν. Τό ἀκίνητον τοῦτο περιῆλθεν εἰς ἐμέ κατά κυριότητα, νομήν καὶ κατοχήν διά συμβάσεως ἀγορᾶς μετὰ τοῦ δικαιοπαρόχου μου Ἐμμανουὴλ Ἀποστόλου καὶ Καλλιόπης Μιχελεκάκη γεωργοκαφεπώλου κατοίκου Πισκοπιανοῦ Πεδιάδος, δι' ἣν σύμβασιν κατηρτίσθη τό ὑπ' ἀριθ. 389 τῆς 24ης Αὐγούστου 1972 συμβόλαιον τοῦ προαναφερθέντος συμβολαιογράφου, νομίμως μεταγραφέν αὐθημερόν εἰς τόμον 427 ὑπ' αὖξ. ἀριθ. μεταγραφῆς 51653 τῶν βιβλίων μεταγραφῶν τοῦ προαναφερθέντος Ὑποθηκοφυλακείου. Ὁ εἰρημένος δικαιοπάροχός μου ἐκτήσατο τήν κυριότητα ἐκ κληρονομίας τοῦ τέως κυρίου, νομέως καὶ κατόχου πατρός του Ἀποστόλου Γεωργίου Μιχελεκάκη ἀποβιώσαντος κατ' ἔτος 1937 καί κατά τήν ἐξῆς δίκαιον διανομῆς μετά τῶν λοιπῶν συγκληρονόμων κθ' ἣν ἔλαχεν αὐτῷ τό εἰρημένον ἀκίνητον καὶ διά συνεχοῦς ἐπότε ἀπό τοῦ ἔτους 1937 μέχρι τῆς πρός με μεταβιβάσεώς του νομῆς, καλλιεργείας καὶ καρπώσεως αὐτοῦ ὡς ἰδίου κτήματος διανοίᾳ κυρίου.

3ον Ἀγροῦ εἰς θέσιν «Κολιοῦ Κεφάλι ἢ Παναγιά» ἐκτάσεως ἐννέα καὶ ἡμίσεος (9½) περίου στρεμμάτων ἢ ὅσης ἐκτάσεως εἶναι πλέον ἢ ἔλαττον ἑνός τῶν ὁρίων αὐτοῦ συνορευομένου κτήματος ἀνατολικῶς Μρίας Κων. Τσαγκαράκη, Ἰωάννου Γ. Μουντράκη καὶ Νικόλου Γ. Μουντράκη, νοτίως Ν. Δνελάκη δυτικῶς Καλλιόπης σύζυγου Νικολάου Λαρεντζάκη καὶ βορείως ἐμοῦ. Τό ἀκίνητον τοῦτο περιῆλθεν εἰς ἐμέ κατά κυριότητα, νομήν καὶ κατοχήν διά συμβάσεως ἀγορᾶς μετὰ τῆς δικαιοπαρόχου μου Ἐμμανουὴλ Ἀποστόλου καὶ Καλλιόπης Μιχελεκάκη γεωργοῦ κατοίκου Λιμένος Χερσονήσου, δι' ἣν κατηρτίσθη τό ὑπ' ἀριθ.391 τῆς 24ης Αὐγούστου 1972 ἔγγραφον τοῦ προαναφερθέντος συμβολαιογράφου, μεταγραφέν αὐθημερόν εἰς τόμον 427 ὑπ' αὖξ. ἀριθ. μεταγραφῆς 51655 τῶν αὐτῶν βιβλίων μεταγραφῶν. Ὁ εἰρημένος δικαιοπάροχός μου ἐκτήσατο τά δικαιώματα τοῦ κυριότητος, νομῆς καὶ κατοχῆς ἐξ ἀγορᾶς δυνάμει τοῦ ὑπ' ἀριθ. 890)18.2.1967 πωλητηρίου συμβολαίου τοῦ τότε συμβολαιογραφοῦντος Εἰρηνοδίκου Χερσονήσου Ἀβραάμ Ἀβραμάντη μεταγεγραμμένου νομίμως αὐθημερόν ἐν τόμῳ 389 ὑπ' αὖξ. ἀριθ. μεταγραφῆς 47908 εἰς τὰ αὐτά βιβλία μεταγραφῶν, παρὰ τῆς δικαιοπαρόχου του Ἀριστέας Ἐμμανουὴλ Καρβουνάκη συζύγου Γ. Μιχελεκάκη κατοίκου Χερσονήσου οἰκοκυρᾶς, κτησαμένης καὶ αὐτῆς τὰ μεταβιβασθέντα δικαιώματά της δι' ἐκτάκτου χρησικτησίας ἤτοι τῆς ἐπί τριάκοντα πέντε ἔτη συνεχοῦς καὶ ἀδιαταράκτου νομῆς καὶ κατοχῆς τοῦ ἀκινήτου καὶ καλλιέργειας καὶ καρπώσεως του ὡς ἰδίου τοιούτου διανοίᾳ κυρίου, περιελθόντος αὐτῇ ἐξ ἀδιαθέτου κληρονομίας τοῦ πρό 35ετίας πρό τῆς ὡς ἄνω μεταβιβάσεως ἀποβιώσαντος κυρίου, κατόχου καὶνομέως πατρός της Ἐμμανουὴλ Καρβουνάκη.

4ον Ἀγροῦ εἰς θέσιν «Παναγιά στό Ρύζι» καὶ εἰδικώτερον «Κολιοῦ Κεφάλι» ἐκτάσεως τριῶν (3) περίπου στρεμμάτων ἢ ὅσης ἐκτάσεως εἶναι πλέον ἢ ἔλαττον ἐν τοῖς ὁρίοις αὐτοῦ, συνορευομένου κτήματος ἀνατολικῶς καὶ βορείως ἐμοῦ, δυτικῶς Ἐμμανουὴλ Καρβουνάκη καὶ νοτίως Στυλιανῆς Δανελάκη. Τό ἀκίνητον τοῦτο περιῆλθεν εἰς ἐμέ κατά κυριότητα, νομήν καὶ κατοχήν διά συμβάσεως ἀγορᾶς μετὰ τῆς δικαιοπαρόχου μου Καλλιόπης συζύγου Νικολάου Λαρεντζάκη τοῦ γένους Κωνσταντίνου καὶ Μαρίας Καρβουνάκη οἰκοκυρᾶς κατοίκου Πισκοπιανοῦ Πεδιάδος, δι' ἣν σύμβασιν κατηρτίσθητό ὑπ' ἀριθ. 393 τῆς 25ης Αὐγούστου 1972 συμβόλαιον τοῦ προαναφερθέντος συμβολαιογράφου Γ. Σαββάκη μεταγραφέν αὐθημερόν εἰς τόμον 424 ὑπ' αὖξ. ἀριθ. μεταγραφῆς 51658 τῶν αὐτῶν βιβλίων μεταγραφῶν. Ἡ δικαιοπάροχός μου ἐκτήσατο τήν κυριότητα νομὴν καὶ κατοχήν τοῦ ὡς ἄνω ἀκινήτου ἐκ κληρονομίας τοῦ κυρίου, νομέως καὶκατόχου πατρός της Κωνσταντίνου Ἐμμανουὴλ Καρβουνάκη ἀποβιώσαντος κατ' ἔτος 1962 καὶ δυνάμει τῆς δημοσίας διαθήκης αὐτοῦ δι' ἣν συνετάχθη τό ὑπ' ἀριθ. 2161)1956 ἔγγραφον τοῦ συμβολαιογράφου Χερσονήσου Θεοφρ. Κοζύρη καὶ ἤτις διαθήκη ἐδημοσιεύθη παρά τοῦ Πρωτοδικείου Ἡρακλείου ὡς τό ὑπ' ἀρθ. 302)1962 πρακτικόν δημοσίας συνεδριάσεως αὐτοῦ, τῆς δικαιοπαροχόυ μου ἀποδεχθείσης τὴν ἐν λόγῳ κληρονομίαν, ἐν ᾗ καὶ τό εἰρημένον ἀκίνητον διά τοῦ ὡς ἄνω ὑπ' ἀριθ 393)1972 ἐγγράφου τοῦ συμβολαιογράφου Χερσονήσου Γ. Σαββάκη νομίμως κατά τά προεκτεθέντα μεταγραφέντος. Ὁ δικαιοπάροχος τῆς δικαιοπαρόχου μου κατεῖχε καὶ ἐνέμετο μέχρι τοῦ θανάτου του ἐπί 20ετίαν καὶ πλέον τό ἐν λόγῳ ἀκίνητον συνεχῶς καὶ ἀδιαταράκτως διανοίᾳ κυρίου, καλλιεργῶν καὶ καρπούμενος αὐτό ὡς ἴδιον καὶ κτησάμενος οὕτω δι' ἐκτάκτου χρησικτησίας τὴν κυριότητα, τήν αὐτὴν δέ νομὴν ἐσυνέχισεν ἀδιακόπως ἡ δικαιοπάροχός μου μέχρι τῆς πρός με μεταβιβάσεως.

5ον. Ἀγροῦ εἰς θέσιν «Παναγιά στό Ρύζι» καὶ εἰδικώτερον «Κολιοῦ Κεφάλι» ἐκτάσεως περίπου τριῶν στρεμμάτων ἢ ὅσης ἐκτάσεως ἐν πάσῃ περιπτώσει εἶναι ἐντός τῶν ὁρίων του ἐπί πλέον ἢ ἔλαττον συνορευομένου κτήμασιν ἀνατολικῶς ἐμοῦ, βορείως ἐπίσης ἐμοῦ, νοτίως Στυλιανῆς Ν. Δανελάκη καὶ δυτικῶς Δημητρίου Ε. Καρβουνάκη. Τό ἀκίνητον τοῦτο περιῆλθεν εἰς ἐμέ κατά κυριότητα νομήν καὶ κατοχὴν διά συμβάσεως ἀγορᾶς μετά τοῦ δικαιοπαρόχου μου Ἐμμανουὴλ Κωνσταντίνου καὶ Μαρίας Καρβουνάκη γεωργοῦ κατοίκου Πισκοπιανοῦ Πεδιάδος, δι' ἣν συνετάχθη τό ὑπ' ἀριθ. 394 τῆς 25ηςΑὐγούστου 1972 ἔγγραφον τοῦ προαναφερθέντος συμβολαιογράφου μεταγραφέν αὐθημερόν εἰς τόμον 427 ὑπ' αὖξ. ἀριθ. μεταγραφῆς 51659 τῶν αὐτῶν βιβλίων μεταγραφῶν. Τά δικαιώματα του ὁ εἰρημένος δικαιοπάροχός μου ἐκτήσατο ἐκ κληρονομίας τοῦ κατ' ἔτος 1962 ἀποβιώσαντος πατρός του Κωνσταντίνου Ἐμμανουὴλ Καρβουνάκη καὶ δυνάμει τῆς δημοσίας διαθήκης αὐτοῦ δι' ἣν συνετάχθη τό ὑπ' ἀριθ. 2161)1956 ἔγγραφον τοῦ συμβολαιογράφου Χερσονήσου Θεοφράστου Κοζύρη καὶ ἤτις διαθήκη ἐδημοσιεύθη παρά τοῦ Πρωτοδικείου Ἡρακλείου ὡς τό ὑπ' ἀριθ. 302)1962 πρακτικόν δημοσίας συνεδριάσεως αὐτοῦ, τοῦ διακαιοπαροχόυ μου ἀποδεχθέντος τὴν ἐν λόγῳ κληρονομίαν, ἐν ᾗ καὶ τό εἰρημένον ἀκίνητον διά τοῦ ὡς ἄνω ὑπ' ἀριθ 394)1972 ἐγγράφου τοῦ συμβολαιογράφου Χερσονήσου Γ. Σαββάκη νομίμως κατά τά προεκτεθέντα μεταγραφέντος. Ὁ δικαιοπάροχος τοῦ δικαιοπαρόχου μου κατεῖχε καὶ ἐνέμετο μέχρι τοῦ θανάτου τουἐπὶ 20ετίαν καὶ πλέον τό ἐν λόγῳ ἀκίνητον συνεχῶς καὶ ἀδιαταράκτως διανοίᾳ κυρίου,καλλιεργῶν καὶ καρπούμενος αὐτό ὡς ἴδιον καὶ κτησάμενος οὕτω δι' ἐκτάκτου χρησικτησίας τήν κυριότητα, τήν αὐτὴν δέ νομὴν ἐσυνέχισεν ἀδιακόπως καὶ ὁ δικαιοπάροχός μου μέχρι τῆς πρός με μεταβιβάσεως.

6ον. Ἀγροῦ εἰς θέσιν «Παναγιά» καὶ εἰδικώτερον «Κολιοῦ Κεφάλι» ἐκτάσεως χιλίων πεντακοσίων (1.500) τετραγωνικῶν μέτρων καὶ ἐν πάσῃ περιπτώσει πλέον ἢ ἔλαττον ἐντός τῶν ὁρίων αὐτοῦ συνορευομένου γύρωθεν κτήμασιν ἀνατολικῶς καὶ βορείως ἐμοῦ, δυτικῶς Παπᾶ Δημητρίου Καρβουνάκη καὶ νοτίως Στυλιανῆς Δανελάκη.Τόἀκίνητον τοῦτο περιῆλθεν εἰς ἐμέ κατά κυριότητα, νομὴν καί κατοχὴν διά συμβάσεως ἀγορᾶς μετά τοῦ δικαιοπαρόχου μου Ἐμμανουὴλ καὶ Ἑλένης Καρβουνάκη συντα ξιούχου ΟΓΑ κατοίκου Πισκοπιανοῦ Πεδάδος δι' ἣν σύμβασιν συνετάχθη τό ὑπ' ἀριθ. 395 τῆς 25ης Αὐγούστου1972 ἔγγραφον τοῦ προαναφερθέντος συμβολαιογράφου μεταγραφέν αὐθημερόν εἰς τόμον 427 ὑπ' αὖξ. ἀριθ. μεταγραφῆς 51660 τῶν αὐτῶν βιβλίων μεταγραφῶν. Τά δικαιώματα του εἰρημένος δικαιοπάροχός μου ἐκτήσατο ἐκ δωρεᾶς πρός αὐτόν τοῦ Ἐμμανουὴλ Γεωργίου Καρβουνάκη δι' ἣν συνετάχθη τό ὑπ' ἀριθ. 791 τοῦ 1919δωρητήριον τοῦ συμβολαιογράφου Χερσονήσου Ἐμμανουὴλ Ζαχαριάδου μεταγεγραμμένον εἰς τόμον 45 καὶ ἀριθμόν μεταγραφῆς 25568 τῶν ἀνωτέρω βιβλίων μεταγραφῶν. Ἔκτοτε (ἀπό τοῦ 1919) καὶ μέχρι τῆς πρός ἐμέ μεταβιβάσεώς του ὁ δικαιοπάροχός μου ἐνέμετο συνεχῶς καὶ ἀδιαταράκτως τόἐν λόγῳ ἀκίνητον νομίμῳ τίτλῳ μεταγεγραμμένῳ καὶ καλῇ τῇ πίστει διανοίᾳ κυρίου καλλιεργῶν καὶ καρπούμενος αὐτό ὡς ἴδιον κτῆμα καὶ ἀποκτήσας οὕτω καί διά τακτικῆς ἀλλά καὶ δι' ἐκτάκτου χρησικτησίας τὴν κυριότητα.

Προσκαλῶ δέ πάντα ἔχοντα ἢ ἀξιοῦντα οἱονδήποτε ἐμπράγματον δικαίωμα ἢ νομὴν ἐπί τῶν κτημάτων μου τούτων ὅπως συμφώνως πρός τό ἄρθρ. 2 παραγρ. δ' τοῦ νόμου 3743) 1929 «περί τῶν εἰς τὴν Ἐθνικὴν Κτηματικήν Τράπεζαν τῆς Ἑλλάδος παραχωρουμένων ὑποθηκῶν ἐπί ἀκινήτων ἐν ταῖς Νέαις Χώραις» γνωστοποιήσῃ ἐμπροθέσμως ὅπου ὁ ὡς ἄνω νόμος ὁρίζει τά τυχόν δικαιώματά του.

Ἐν Ἡρακλείῳ τῇ 9 Σεπτεμβρίου 1972

Ὁ πληρεξούσιος δικηγόρος τῆς δηλούσης καὶ προσκαλούσης

ΣΤΕΛΙΟΣ ΦΙΟΡΑΚΗΣ

ΠΩΛΕΙΤΑΙ εἰς τό χωρίον Σίβας Μαλεβυζίου καί παρὰ τὴν θέσιν λειβάδι ἄμπελος σουλτανίνα 6½ περίπου στρεμμάτων εἰ ςτιμὴν λογικήν. Ἀποταθῆτε κ. Γεώργιον Κοσμαδάκην Σμύρνης 11 Ἡράκλειον. Τηλ. 284902. 1—10

ΠΩΛΟΥΝΤΑΙ μικραί μονοκατοικίαι τηλ. 283150. 1—5

ΠΩΛΕΙΤΑΙ ἢ ΕΝΟΙΚΙΑΖΕΤΑΙ βίλλα (παραθαλάσσιος) κειμένη εἰς «Κοκκίνη Χάνι» πλησίον Κέντρου Χατζῆ ἐκ πέντε κυρίων δωματίων, χώλ, διαδρόμου, κουζίνας ἀποθήκης κλπ. μέ οἰκόπεδον γύρωθεν δύο στρεμμάτων. Πληροφορίαι παρά τῷ κ. Ἡρακλῆ Χαριτάκη, συν)χον Δικηγόρον τηλ. 283-068. Μεσῖται ἀποκλείονται. 1—10

ΖΗΤΕΙΤΑΙ σερβιτόρος διά καφενεῖον Μάχη ςΚρήτης 2 1—3

ΠΩΛΕΙΤΑΙ ἢ ἀνταλλάσσεται μέ μικρότερον αὐτ)τον ἐπιβατικόν ἐλῶῶῶ χμ σθ χμμχφφ βατικόνΣτέσιον Βάγκον Βόλκς Βάγκεν μοδέλο 1967 τηλέφ. 288-520 1—5

ΕΝΟΙΚΙΑΖΕΤΑΙ εἰς νεόδμητον οἰκοδομὴν ἀποθήκη ἐμβαδοῦ 820 τ.μ. καὶ ὕψους 5.20μ. Μπετοσκεπὴς ἀπολύτως στεγανὴ μετὰ προαυλίου 500 τ.μ.κατάλληλος καὶ δι' οἱανδήποτεἄλλην ἐργασίαν εἰς τὴν περιοχὴν Ἀμπελοκήπων (Κνωσός). Πληροφ. τηλ. 282-045 καὶ 285-109. 1—15

ΠΩΛΟΥΝΤΑΙ

ΠΩΛΕΙΤΑΙ οἰκόπεδον ἐπί τῆς Λεωφόρου 62 Μαρτύρων (Γιόφυρος) πρό τῆς Γεφύρας, 665 τ. μ. Πληροφορίαι τηλέφωνον 287 282 ἀπό 1μμ. καθημερινῶς.

ΠΩΛΕΙΤΑΙ 1) καινουργές ψυγεῖον βιτρίνα Μάρκας Κελβινέϊτορ

2)Αὐτοκίνητον φορτηγόν 500 χλγ καινουργές τύπου"Αϋγκελ Μάρκας Ἀουστίν Πληροφορίαι τηλ. 287-407.

ΠΩΛΕΙΤΑΙ ἄμπελος σουλτανί 3770 τ.μ. πλησίον οἰνοποιείου Ἑνώσεως Γεωργ. Συν)σμῶν Ἡρακλείου (Κορώνη Μαγαρᾶ). Πληρ. τηλ. 288424 1—10

ΠΩΛΕΙΤΑΙ μόνο 20.000 αὐτοκίνητο ΟΠΕΛ καραβὰν 62 μοντέλο κλειστό ἄνευ ἀριθμοῦ. Τηλέφωνον 280730

ΠΩΛΕΙΤΑΙ ΔΙΑΜΕΡΙΣΜΑ

τριῶν κυρίων δωματίων 73 μ2 εἰς πολυκατοικίαν ἀρίστης κατασκευῆς (καλοριφέρ κλπ.) τιμὴ 250.000 καί εὐκολίαι πληρωμῆς τηλ. 283695

ΠΩΛΕΙΤΑΙ οἰκόπεδον 2προσόψεων ἐκτάσεως 1200 τ.μ. ἐκτός σχεδίου ἐντός ζώνης πλησίον Μακαρονοποιείου Κατσαμπᾶ. Πληροφορίαι τηλ. 283-873

ΠΩΛΟΥΝΤΑΙ οἰκόπεδα εἰς Ἀγίαν Παλαγίαν. Πληροφορίαι κ. Ἑλένην Βασιλογαμβράκη ὁδός Μαρογιώργη 28 (πλησίον ἐφημερίδος ΠΑΤΡΙΣ)

ΑΝΑΚΟΙΝΩΣΙΣ

Πωλοῦνται οἰκόπεδα ἕνεκα ἐκτάκτου ἀνάγκης ὀφειλῆς μας πρός τό Δημόσιον. Τά οἰκόπεδα εὑρίσκονται εἰς Πατέλλες ἔναντι Δημοτικοῦ Σχολείου Πατελλῶν 150 μέτρα. Τά οἰκόπεδα εἶναι ρυμοτομημένα ἀπό 128 μ.ἕκαστον ἕως 150 μέτρα. Ὅλα σέ προσόψεις ἀμαξιτῶν δρόμων Ἔχουν νερό καὶ φῶς τό ὁποῖον ἔχει βάλει ὁ Δῆμος. Οἰκοδομοῦνται 100 μέτρα θεμελιώσεις δέν θέλουν διότι εἶναι βράχος ἴσως. Οἱ θέλοντες νὰ ἐπενδύσουν τὰ χρήματά των εἶνα κατάλληλη εὐκαιρία. Τό οἰκόπεδα εἶναι ἐξ ἀγορᾶς ἀπό τό ἔτος 1936 ἰδιωτικά.

Θά τά δώσωμεν εἰς τιμηνεύ καρίας λόγω τῆς ἀνωτέρω ἀνάγκης.

ΕΜΜΑΝ. Γ. ΜΠΑΝΤΟΥΒΑΣ Τηλ. 288-064

ΖΗΤΕΙΤΑΙ πρός ἀγοράν οἰκία πέντε δωματίων κατά προτίμησιν εἰς τά προάστια Πληροφορίαι τηλ. 281-634 καὶ παρ' ἡμῖν.

ΕΝΟΙΚΙΑΖΕΤΑΙ διόροφος μονοκατοικία κατάλληλος δι' ἐπαγγελματικὴν στέγην (Φροντιστήρια, ὀδοντιατρεῖον, ὀφθαλμιατρεῖο κλπ.). Πληροφορίαι τηλ. 283-612 ἢ 289-901. 1—10

ΔΙΑΤΙΘΕΤΑΙ οἰκόπεδον μέ ἀντιπαροχὴ ἐντός σχεδίου πόλεως 1500 τ.μ. Πληροφορίαι τηλ. 284-778 ἢ 284-988.

ΕΝΟΙΚΙΑΖΕΤΑΙ φροντιστήριον (εἰδικῶς κατασκευασμένον) εἰς Κεντρικὴν θέσιν. Πληροφ. τηλ. 282-313. 1—4

ΖΗΤΕΙΤΑΙ δεσποινὶς εὐπαρουσίαστος μὲ γνώσεις τοὐλάχιστον Δ' Γυμνασίου, διά τὸ κατάστημα «ΑΠΟΣΤΟΛΑΚΗΣ – ΧΑΤΖΗΔΑΚΗΣ» Λ. 62 Μαρτύρων 28 Πληροφορίαι τηλ. 286173.

ΑΝΑΚΟΙΝΩΣΙΣ

ΤΟ ΓΑΛΛΙΚΟΝ ΙΝΣΤΙΤΟΥΤΟΝ ΗΡΑΚΛΕΙΟΥ πληροφορεῖ τούς ἐνδιαφερομένους ὅτι αἱ κατατακτήριοι ἐξετάσεις διά τά Cours **II, III καὶ** IV **θὰ ἐπαναληφθοῦν τήν 27ην Σεπτεμβρίου ἡμέραν Τετάρτην καὶ ὥραν 10ην π.μ. κατόπιν ἰδιαιτέρας παρακλήσεως πολλῶν νέων ὑποψηφίων.**

ΙΔΙΩΤΙΚΑΙ ΕΠΑΓΓΕΛΜΑΤΙΚΑΙ ΣΧΟΛΑΙ

ΧΡΥΣΟΥΛΑΣ ΜΠΟΥΡΛΩΤΟΥ

α) ΛΟΓΙΣΤΩΝ (Συνεργαζομένη μέ τὰς Σχολὰς Κοντολέφα-ΑΣΙ)

β) Ἀγγλομαθῶν γραμμματέων καί μεταφραστῶν.

ΠΤΥΧΙΟΝ ΥΠΟΥΡΓΕΙΟΥ ΠΑΙΔΕΙΑΣ

Ἡ μέχρι σήμερον ὁλοκληρωτική ἀπορρόφησις τῶν ἀποφοίτων μας εἰς Τραπέζας, Ο.Τ.Ε., Ὀργανισμούς Δημοσίου καὶ Ἰδιωτικοῦ Δικαίου καὶ εἰς σοβαράς ἐπιχειρήσεις, ἀποδεικνύουν τὴν ἐπαγγελματικὴν ἐξασφάλισιν τῶν ἀποφοίτων μας.

ΕΓΓΡΑΦΑΙ ΑΠΟ ΤΗΣ 10ης ΣΕΠΤΕΜΒΡΙΟΥ

ΞΕΝΕΣ ΓΛΩΣΕΣ

Διδάσκω ἐπί 18 ἀκριβῶς χρνια εἰς τὸ Ἡράκλειον ξένες γλῶσσες δίδασκαλίας ἰδιαίτερα μαθήματα σὲ ἐνηλίκους. Ἡ μεθόδός μου κυρίως συνίσταται εἰς ΔΙΑΡΚΕΙΣ ΣΙΛΙΕΣ ὥστε ὁ μαθητής νὰ μὴ μαθαίνη μονάι νὰ μεταφράζη ἀλλά κυρίως νὰ ὁμιλῆ.

Ἀγγλικά — Γαλλικὰ — Ἰτακά — Γερμανικὰ

Κάνω καὶ μεταφράσεις κα διδάσκω καί ἐμπορικὴ ἀλληλογραφία.

ΝΙΚΟΣ ΠΕΤΛΑΣ

Διεύθυνσις: Ὁδός Ἀλμυρᾶ 10 τηλ. 288007

ΚΛΙΝΙΚΗ «ΜΕΓΑΛΧΑΡΗ»
ΖΗΤΟΥΝΤΑΙ

1) Νυκτερινός Ἰατρός
2) Ἀνιδείκευται ἀδελφαί νοκόμοι

Μισθός 1800 δρχ.
Τηλέφωνον 283480

ΑΝΑΚΟΙΝΩΣΙΣ

Πρὸς
Τούς Σταφιδοπαραγωγούς καὶ Σταφιδοεξαγωγεῖς.

Ὁ γνωστός σταφιδομεσίτης Ἀνδρ. Ζ. Μανουρᾶς ἀνακοινοῖ ὅτι ἐπανήρχισεν τάς ἐργασίας του. Ὑποσχόμενος ταχεῖαν καὶ εἰλικρινῆ ἐξυπηρέτησιν τῶν ἐνδιαφερομένων καὶ παρακαλεῖ ὅπως ἀποτείνωνται στόΓραφεῖον του ἐπὶ τῆς Λεωφ. Καλοκαιρινοῦ 226. «Χανίων Πόρτα» τηλ. 282646.

ΑΙ ΞΥΛΕΜΠΟΡΙΚΑΙ ΕΠΙΧΕΙΡΗΣΕΙΣ

ΚΩΝ)ΝΟΣ ΧΕΙΛΑΔΑΚΗΣ

62 Μαρτύρων 53
Τηλ. 287.823

Γνωστοποιοῦν εἰς τὴν ἀξιότιμον πελατείαν τους ὅτι παρέλαβον Ξυλεία (τύπου Σουηδίας) ἀπὸ τόν Ἀρχάγγελο.

ΣΥΛΛΟΓΟΣ «ΛΟΓΟΣ ΚΑΙ ΤΕΧΝΗ»
ΗΡΑΚΛΕΙΟΝ ΚΡΗΤΗΣ

ΠΡΟΣΚΛΗΣΙΣ ΓΕΝΙΚΗΣ ΣΥΝΕΛΕΥΣΕΩΣ

Τὸ Διοικητικόν Συμβούλιον τοῦ Πνευματικοῦ Συλλόγου «Λόγος καί Τέχνη» κατόπιν τῆς ὑπ' ἀριθ. 60)72 ἀποφάσεώς του «περί διενεργείας ἀρχαιρεσιῶν πρός ἀνάδειξιν νέου Διοικητικοῦ Συμβουλίου»

προσκαλεῖ

ἅπαντα τὰ μέλη αὐτοῦ εἰς Γενικὴν Συνέλευσιν γενησομένην τὴν 21ην Σεπτεμβρίου 1972 ἡμέραν Πέμπτην καί ὥραν 8.30 μ.μ. ἐν τῇ αἰθούσῃ τοῦ Συλλόγου (Στοά Δημοτικοῦ Μεγάρου) μὲ θέματα ἡμερησίας διατάξεως:

1) Ἔγκρισις πεπραγμένων καί λογοδοσία ἀπερχομένου Δ.Σ. καί

2) Ἀρχαιρεσίαι πρός ἀνάδειξιν νέου Διοικητικοῦ Συμβουλίου.

Δικαίωμα ψήφου καί ὑποψηφιότητος ἔχουν ἅπαντα τὰ μέλη ἐφ' ὅσον Ταμειακῶς τακτοποιηθοῦν διὰ τό ἀπό τῆς 1ης Ἰανουαρίου ἕως καί τῆς 30ῆς Σεπτεμβρίου 1972 χρονικόν διάστημα

Εἰς περίπτωσιν μὴ πραγματοποιήσεως τῆς ὑπό τοῦ Καταστατικοῦ προβλεπομένης ἀπαρτίας ἡ Γενικὴ Συνέλευσις θὰ ἐπαναληφθῇ τὴν ἑπομένην Πέμπτην 28ην Σεπτεμβρίου ἐν τῇ αὐτῇ αἰθούσῃ καί κατὰ τὴν ἰδίαν ὥραν ὅτε ἀνεξαρτήτως τοῦ ἀριθμοῦ τῶν παρόντων μελῶν τῆς Γενικῆς Συνελεύσεως, θὰ διενεργηθοῦν αἱ ἀρχαιρεσίαι.

Ἐν Ἡρακλείῳ τῇ 11—9—72
ΕΚ ΤΟΥ ΔΙΟΙΚΗΤΙΚΟΥ ΣΥΜΒΟΥΛΙΟΥ

ΙΔ. ΤΕΧΝΙΚΑΙ ΣΧΟΛΑΙ Κ ΦΡΟΝΤΙΣΤΗΡΙΑ ΞΕΝΩΝ ΓΛΩΣΣΩΝ
ΓΕΩΡΓΙΟΥ ΒΑΒΟΥΑΚΗ ΕΝ ΜΟΙΡΑΙΣ ΚΡΗΤΗΣ

Τηλ2-267 καὶ 22-274

ΑΝΑΚΟΙΝΩΣΙΣ

Αἱ Τεχνικαὶ Σχολαὶ Μοιρῶν εὑρίσκονται εἰς τὴν εὐχάριστον θέσιν νὰ σᾶς ἀνακοινώσουν ὅτι, ἀπό τοῦ ἀρξαμένου σχολικοῦ ἔτους 1972— 1973 θὰ λειτουργήσουν εἰς αὐτάς κάτωθι τμήματα:

1) Ἐργοδηγῶν Μηχανολόγων Ἐργοδηγῶν Ἠλεκτρολόγων
3) Μηχανοτεχνιτῶν 4) Ἠλεκτροτεχνιτῶν
5) Ἀγγλικῆς Γλώσσης 6) Γαλλικῆς Γλώσσης

Ἐγγράφονται ἄνευ ἐξετάσεως μὲ Ἐνδεικτικὸν τρίτης Γ' τάξεως Γυμνασίου καί ἄνω ἤ Πτυχ. Κατωτέρας Τεχνικῆς Σχολῆς, εἰς τὰ τμήματα Ἐργοδηγῶν καὶ μὲ ἀπολυτήριον Δημοτικοῦ Σχολείου ἤ Ἐνδεικτικόν Α' καί Β' τάξεως Γυμνασίου εἰς τὴν Κατωτέραν καὶ εἰς ἀντίστοιχον τάξιν.

Αἱ Σχολαί μας σᾶς ἐξασφαλίζν νὰ ζήσετε ἄνετα τὴν ζωήν Σας.

ἐγγραφαὶ συνεχίζονται.

Πληροφορίαι καθ' ἑκάστην τ 22267 καί 22274

"FIAT,,

ΑΝΑΟΙΝΩΣΙΣ

Ἡ Τοπικὴ ἀντιπροσωπεία τῆς «FIAT» εὑρίσκεται εἰς τὴν εὐχάριστον θέσιν νὰ ἀνακοινώσῃ πρὸς τοὺς ἐνδιαφερομένους ὅτι διαθέτει ἑτοιμοπαράδοτον τὸ γνωστό διὰ τὰ πλεονεκτήματά του ἐπιβατικὸ αὐτοκίνητο

FIAT 124

Ἡ εἰδικὴ αὐτὴ προσφορὰ τῆς ἀμέσου παραδόσεως δημιουργηθεῖσα ἐξ ἐλλῶς εἰδικῶν συνθηκῶν, ἀφορᾶ περιωρισμένον ἀριθμόν αὐτοκινήτων «FIAT 124» καὶ ἡ διάθεσίς των ἐγίνη κατ' ἀπόλυτον σειρὰν προτεραιότητος.

ΑΘΗΝΑΣ-ΗΡΑΚΛΕΙΟΝ

ΑΤΜΟΠΛΟΙΑ

Κ. ΕΥΘΥΜΙΑΔΗ

τά ΦΕΡΡΥ-ΜΠΩΤ

ΜΙΝΩΣ-ΣΟΦΙΑ

Καθημεριναὶ ἀναχωρήσεις τὴν 6.30 μ.μ.

ΕΥΘΥΚΩΣΤΑ ΙΙ

Ἑκάστην Τετάρτην καὶ Παρασκευὴν ἀνα χώρησις 6 μ. μ.

Πληροφορίαι καὶ κρατήσεις θέσεων 286450 —286550 — 282706
Τηλέφωνα διευθύνσεως 283777 — 286388

ΜΙΑ ΠΡΟΣΦΟΡΑ ΤΗΣ ΔΕΛΤΑ ΓΙΑ ΣΑΣ

ΔΕΛΤΑ

ΓΝΩΡΙΣΑΤΕ ΤΗΝ ΠΟΙΟΤΗΤΑ

Μετά τὰ περίφημα ΠΑΓΩΤΑ ΔΕΛΤΑ σέ λίγες ἡμέρες καὶ καθημερινῶς κάτι πού λείπει χρόνια ἀπό τὸ Ἡράκλειο. ΓΑΛΑ ΠΑΣΤΕΡΙΩΜΕΝΟ σὲ πλαστικές φιάλες τῶν 640 γρ. Καθώς καὶτὸ ΣΟΚΟΛΑΤΟΥΧΟ ΓΑΛΑΜΙΛΚΟ. Ἐπίσης καὶ τὸ γνωστό Γιαούρτι τῆς προτύπου βιομηχανίας Γάλακτος.

ΓΝΩΡΙΣΑΤΕ ΤΗΝ ΠΟΙΟΤΗΤΑ - ΖΗΤΗΣΤΕ ΤΟ ΚΑΘΗΜΕΡΙΝΩΣ
ΑΝΤ)ΠΟΣ ΗΡΑΚΛΕΙΟΥ

Ὑπὸ τὸν ναύαρχον Κόλμπερτ

ΗΡΧΙΣΕ ΕΙΣ ΜΑΚΕΔΟΝΙΑΝ Η ΑΣΚΗΣΙΣ ΒΑΘΥΣ ΑΥΛΑΞ

ΘΕΣΝΙΚΗ 16 (ΑΠΕ) Ἤρχισεν σήμερον ἡ ἐτησία μεγάλη ἄσκησις τῆς ΝΑ πτέρυγος τοῦ ΝΑΤΟ «Βαθὺς αὖλαξ 2». Ἡ ἐν λόγῳ ἄσκησις ἔχει προγραμματισθῆ ἀπό τόν Ναύαρχον Ρίτσαρντ Κόλμπερτ ἀνώτατον Διοικητήν τῆς ΝΑ Πτέρυγος τοῦ ΝΑΤΟ.

Εἰς τὴν μεγάλην αὐτὴν ἄσκησι λαμβάνουν μέρος δυνάμεις πεζικοῦ ναυτικοῦ καὶ ἀεροπορίας τῆς Ἑλλάδος καὶ τῆς Τουρκίας ὡς καὶ κινητὴ διασυμμαχικὴ μονάς.

Εἰς τὴν Βορ. Ἑλλάδα καὶ Ἀνατ. Θράκην θὰ πραγματοποιηθοῦν ἀμφίβιαι ἐπιχειρήσεις καὶ ἀεροαποβατικαί τοιαῦται. Αἱ δέ ναυτικαί καὶ ἀεροπορικαί δυνάμεις τοῦ ΝΑΤΟ εἰς τὴν Ἀνατ. Μεσόγειον καί τό Αἰγαῖον διά συμμετοχῆς ἀεροπλανοφόρων βομβαρδιστικῶν καὶ καταδιωκτικῶν σκαφῶν θὰ παρέχουν ἀπό ἀέρος καὶ θαλάσσης ὑποστήριξιν.

Ὑπεγράφη εἰς Ἄγκυραν

ΑΕΡΟΠΟΡΙΚΗ ΣΥΜΦΩΝΙΑ ΜΕΤΑΞΥ ΤΟΥΡΚΙΑΣ-ΚΙΝΑΣ

ΑΓΚΥΡΑ 16 (ΑΠΕ) — Ἀεροπορικόν σύμφωνον μεταξὺ Τουρκίας καί Λαϊκῆς Κίνας ὑπεγράφη χθὲς εἰς τὴν Ἄγκυραν ὑπό τοῦ κ. Μάγεν — Χουΐ ἀναπληρωτοῦ διευθυντοῦ τῆς ὑπηρεσίας πολιτικῆς ἀεροπορίας τῆς Κίνας καί τῶν ἐκπροσώπων τοῦ ὑπουργείου ἐξωτερικῶν τῆς Τουρκίας.

Τὸ σύμφωνον τοῦτο καθορίζει τὸ ἀμοιβαῖον τοῦ δικαιώματος ὀργανώσεως ἀεροπορικῶν συνδέσεων μεταξὺ τῶν δύο χωρῶν καί σταθμεύσεων διὰ τὰς συνδέσεις μετ' ἄλλων χωρῶν.

ΑΝΑΤΡΟΠΗ ΣΚΑΠΤΙΚΟΥ

Ἔξωθι τοῦ χωρίου Τυμπάκι γεωργικόν σκαπτικόν μηχάνημα ὁδηγούμενον ὑπό τοῦ Ἡρ. Σαββάκη ἐτῶν 61 κατοίκου Φανερωμένης γεωργοῦ, ἐξετράπη τῆς ὁδοῦ καὶ ἀνετράπη μέ ἀποτέλεσμα νὰ τραυματισθῆ ὁ ὁδηγός του.

Ο ΑΠΟΧΑΙΡΕΤΙΣΜΟΣ ΤΟΥ ΑΡΧΗΓΟΥ ΑΠΟ ΤΟΝ κ. ΕΜΜ. ΠΑΠΑΣΤΕΦΑΝΑΚΗ

Συνέχεια ἐκ τῆς 1ης σελίδος

Ἡρακλείου τό πρωτότοκο γυιό του στό 1941.

Ἔρχεται σ' ἐπαφὴ μέ ὅλους ἐκείνους ποὺ δέν μποροῦσαν νὰ ὑποφέρουν τόν γερμανικό ζυγό καὶ πίστευαν πὼς εἶχαν χρέος νά ὑπηρετήσουν τό ἔθνος καὶ τὴ λευτεργιά του καὶ δημιουργεῖ τὴν πρώτη ὁμάδα ἐθνικῆς ἀντίστασης στὴν Κρήτη. Στίς 20 τοῦ Αὐγούστου τοῦ 1941 ὁρκίζουνται στόν Ἅγιο Φανούριο στό Βαλσαμόνερο ἔξω ἀπό τά Βορίζα. Ὁ ὅρκος τους ἦταν: Ἐλευθερία ἢ θάνατος. Δήλωσαν ὅλοι πὼς κάθε κινητή καὶ ἀκίνητη περιουσία τους ἀνήκει πλέον στό Ἔθνος. Ἔτσι ἀρχίζει νὰ γράφη τὴν ἱστορία τῆς Κρητικῆς ἀντίστασης, καὶ τὴ δική του ἱστορία. Ὁ Ψηλορείτης ἀνοίγει τίς ἀγκάλες του καὶ δέχεται τόν μεγάλο τῆς Κρητικῆς γῆς, τόν ἀντρειωμένο. Τό σταυραετό ποὺ θὰ πολεμήση τραγουδῶντας μ' ἀντρίκια φωνὴ τό «πότες θὰ κάνη ξαστεριά». Τό συμμαχικό στρατηγεῖο τῆς Μέσης Ἀνατολῆς τόν ἀναγνωρίζει ἀρχηγό τῆς Κρητικῆς Ἀντίστασης εὐθὺς ἐξ ἀρχῆς Κάνει λιμέρια του τίς κορφές τοῦ Ψηλορείτη καὶ δίνει κουράγιο καί ὑπομονὴ στόν σκλαβωμένο Κρητικό λαό. Μεγάλη ἡ διοικητική του ἱκανότητα. Πιό μεγάλο ἀκόμα τό ἠθικό του ἀνάστημα. Ἔντονα ἀναπτυγμένο τό θρησκευτικό του συναίσθημα. Ἀναφέρεται χαρακτηριστικά τό γεγονός ὅτι κάθε δεκαπενταύγουστο ἡ ὁμάδα ἑνήστευε καὶ κοινωνοῦσε. Ἀρκετές καὶ σοβαρές οἱ μάχες ποὺ δίδει ἐνάντιαστά φασιστικά στρατεύματα. Ἀρκετό αἷμα τρέχει στὴν περιοχή. Μὰ ἔτσι ρίζωσε κι ἄνθισε τό δέντρο τῆς λευτεργιᾶς.

Ἡ πρώτη μάχη μέ τοὺς Γερμανοὺς γίνεται στό «Κουρουπιτό» πάνω ἀπό τό χωριό Λοχριά. Ἀργότερα στίς 15 Αὐγούστου τοῦ 43 γίνεται ἡ περίφημη μάχη στό «Τραχεῖλι» πάνω ἀπό τά Βορίζα. 7 ἀντάρτες χαρίζουν τὴ ζωὴ τους στὴ λευτεργιά τῆς πατρίδος. Μεγάλες ἀπώλειες εἶχαν οἱ Καταχτητές. Διηγοῦνται οἱ ἀντάρτες του πὼς σ' αὐτὴ τὴ μάχη πολεμοῦσε σέ ὄρθιος πίσω ἀπό ἕνα πρίνο μέ τό ταχυβόλο του. Οἱ γερμανικές σφαῖρες ἔοριχναν πάνω του τά πρινόφυλλα σὰ νὰ στεφάνωναν τόν ἥρωα.

Στίς 24 τοῦ Μάρτη τοῦ 43 δίδει ἄλλη μάχη στή Μαδαρή στόν Πόρο τῆς Νίδας ποὺ κρατᾶ ἀπό τίς 7 ἡ ὥρα τό πρωΐ μέχρι τίς 5 τό βράδυ. Πολλές οἱ ἀπώλειες τῶν Γερμανῶν. Στό ἴδιο μέρος στίς 14 Αὐγούστου τοῦ 44 δίδει μάχη μ' ἕνα γερμανικό λόχο καὶ χάνει δυό ἀντάρτες του. Τὴν προηγούμενη μέρα οἱ ἄνδρες τῆς ὁμάδος μετάλαβαν στὴν ἐκκλησία τοῦ Χριστοῦ μέσα στὴ Νίδα. Τόν Ἰούνιον τοῦ 44 τά μεσάνυχτα ἐπιτίθεται στοὺς Γερμανοὺς μέσα στό χωριό Ζαρός καὶ σκοτώνονται 4 γερμανοί. Στὴ συνέχεια ἐπιτίθεται στό χωριό Φανερωμένη καὶ ἐξαρθρώνειτόν ἐχθρό. Σαμποτάζ γίνεται ἀπό τοὺς ἄνδρες του στά χωριά Γέργερη καὶ Ἁγ. Βαρβάρα.

Σέ εἴκοσι δύο ἀποστολές ἀπό τήνότα παραλία λαβαίνουν μέρος ἄνδρες του σέ συνεργασία μέ τό συμμαχικό στρατηγεῖο. Μέ τόν ἐρχομό τῆς λευτεργιᾶς γίνεται φρούραρχος τοῦ Ἡρακλείου καὶ κατορθώνει στὴν ἠλεχτρισμένη ἐκείνη ἀτμόσφαιρα νὰ διατηρήση τὴν τάξη καὶ τὴν ἡσυχία. Μεγάλη αὐτὴ ἡ προσφορά του στὴν πόλη τοῦ Ἡρακλείου. Ἀργότερα ἐκπροσωπεῖ τὴν Κρήτη στό Διεθνές συνέδριο Ἐθνικῆς Ἀντιστάσεως, στὴ Βιέννη καὶ στό Τουρῖνο. Ἄψογη ἡ στάση του στὴ κατοχικὴ αὐτὴ περίοδον. Κανένα μελανό σημεῖο στὴν ἱστορία ποὺ ἔγραψε. Μετὰ τὴν ἀπελευθέρωση ἀναμιγνύεται μέ συνέπεα στὴν πολιτικὴ κάτω ἀπό τὴ σημαία τοῦ κόμματος τῶν Φιλελευθέρων καὶ ἐκλέγεται βουλευτής Ἡρακλείου ἀπό τό 1946 ἕως τό 1956 ὁπότε ἀποσύρεται καὶ ἰδιωτεύει.

Αὐτός εἶναι ὁ ἀθάνατος νεκρός ὁ ἀντρειωμένος ποὺ συναδεύομε σήμερα στὴ τελευταία του κατοικία καὶ αὐτὴ ἡ προσφορά του στό ἔθνος, μέ τόσο λίγα λόγια εἰπωμένη. Μά δέν τοῦ χρειάζονται λόγια. Φτάνουν οἱ πράξεις του. Προσφορά χωρίς ἰδιοτέλεια χωρίς συμφέρον. Μεγάλος ἄντρας μεγάλος ἀγωνιστής, μεγάλος πατριώτης, σωστός οἰκογενειάρχης. Νά γιατί σήμερα μαυροφορέθη κι ἡ Κρήτη. Γιά νά τιμήση ἐκεῖνον ποὺ τήν τίμησε καὶ τήν δόξασε.

Σταυραετέ τοῦ Ψηλορείτη Γεώργιε Πετρακογιώργη. Θά εἶναι αἰώνια ἡ μνήμη σου.«Ἀς μὴ βρέξη ποτές τό σύννεφο, κι ὁ ἄνεμος σκληρός ἂς μὴ σκοπίση τό χῶμα τό μακάριο ποὺ θὰ σέ σκεπάση... Ἐκεῖ ἂς ξεφυτρώνουν αἰώνια τά ἄνθη».

ΚΙΝΗΣΙΣ ΤΗΣ ΑΓΟΡΑΣ ΜΑΣ

ΠΡΟΣΩΠΙΚΗ ΕΓΓΥΗΣΙΣ ΑΝΤΙ ΤΡΑΠΕΖΙΚΗΣ ΕΠΙ ΕΙΣΑΓΩΓΗΣ ΝΩΠΩΝ ΚΡΕΑΤΩΝ

Δι' ἀποφάσεως τοῦ ὑπουργοῦ Ἐθνικῆς Οἰκονομίας ἐτροποποιήθη ἡ ὑπ' ἀριθ. 408—Α) 1954 ἀπόφασις τῆς τέως Ε.Ε τῆς Διοικήσεως Ἐξωτερικοῦ Ἐμπορίου καὶ ὡρίσθη ὅπως ἀντί τῆς παρεχομένης Τραπεζικῆς ἐγγυήσεως ἐπί τῷ τέλει προσκομίσεως τῆς κεκανονισμένης ἀδείας ἐκτελωνισμοῦ ἐν τόκτακτῆς προθεσμίας ἀπό τῆς παραλαβῆς τοῦ ἐμπορεύματος, ἥτις ἀνέρχεται εἰς ποσοστόν 15% τῆς ἀξίας τσίφ τοῦ του παρέχεται προσωπικὴ τοιαύτη εἰδικῶς ἐπί εἰσαγωγῆς νωπῶν κρεάτων καθοριζομένη εἰς τό αὐτό ποσοστόν.

Ἡ ἰσχὺς τῆς ἀνωτέρω ἀποφάσεως ἄρχεται ἀπό τῆς δημοσιεύσεως της εἰς τὴν Ἐφημερίδα τῆς Κυβερνήσεως' (ΦΕΚ 684)Β' 6.9.72).

ΠΡΟΣΘΕΤΟΣ ΔΙ' ΕΦΕΤΟΣ ΠΟΣΟΣΤΩΣΙΣ ΕΙΣΑΓΩΓΗΣ ΕΛΛΗΝΙΚΩΝ ΟΙΝΩΝ ΕΙΣ ΕΛΒΕΤΙΑΝ

Ἡ συνολική ποσόστωσις τῶν ἑλληνικῶν ἐρυθρῶν οἴνων, οἱ ὁποῖοι δύνανται νὰ ἐξαχθοῦν, κατά τό τρέχον ἔτος 1972 εἰς Ἐλβετίαν καθωρίσθη εἰς 25.000 ἑκατόλιτρα αὐξηθεῖσα κατὰ 5000 ἑκατόλιτρα. Τά ἀνωτέρω ἐγνώρισε τό ὑπουργεῖον Ἐθνικῆς Οἰκονομίας (κλάδος Ἐμπορίου) διά τοῦ κατωτέρω ὑπ' ἀριθ. 67.205)2938 ἐγγράφου του τό ὁποῖον ἐκοινοποίησε πρός ἅπαντα τά ΕΒΕ τόν Σύνδεσμον Ἑλλήνων Ἐξαγωγέων, τόν ΣΕΒ καί τόν ΣΕΒΟΠ

«Ἔχομεν τὴν τιμήν νὰ γνωρίσωμεν ὑμῖν ὅτι κατά πληροφορίας τοῦ ἐν ἔρνη ἐμπορικοῦ ἀκολούθου ἐχορηγήθη διά τό τρέχον ἔτος πρόσθετος ποσόστωσις εἰσαγωχῆς ἐρυθρῶν ἑλληνικῶν οἴνων εἰς Ἐλβετίαν ἐκ 5000 ΗΛ ὡς καὶ κατά τόπαρελθόν ἔτος.

Συνεπῶς ἡ συνολική ποσόστωσις οἴνων διά τό τρέχον ἔτος ἀνέρχεται ὡς καὶ κατά τό παρελθόν εἰς 25.000 ΗΛ (ἑκατόλιτρα).

Παρακαλοῦμεν ὅθεν ὑμᾶς ὅπως ἀνακοινώσητε τά ἀνωτέρω εἰς τοὺς ἐνδιαφερομένους πρός κάλυψιν τῆς χορηγηθείσης ποσοστώσεως».

ΑΦΟΥ ΑΠΕΦΥΛΑΚΙΣΘΗΣΑΝ ΟΙ ΚΡΑΤΟΥΜΕΝΟΙ

ΕΖΗΤΗΣΑΝ ΚΑΙ ΛΥΤΡΑ ΟΙ ΑΕΡΟΠΕΙΡΑΤΑΙ ΚΡΟΑΤΑΙ

ΕΛΑΒΟΝ ΕΚΑΤΟΝ ΧΙΛ. ΔΟΛΛΑΡΙΑ

Κατέφυγον εἰς Ἱσπανίαν

ΠΑΡΙΣΙΟΙ 16 (ΑΠΕ) — Οἱ τρεῖς Κροάται ἀναρχικοί οἱ ὁποῖοι χθὲς διενήργησαν ἀεροπειρατείαν εἰς βάρος τῶν Σουηδικῶν ἀεροπορικῶν συγκοινωνιῶν «ΣΑΣ» ὡς καί οἱ ἐξ ἀπελευθερωθέντες φυλακισμένοι Κροάται ἀφίχθησαν σήμερον τὴν 11.42 τοπικὴ ὥραν εἰς Μαδρίτην.

Ἐν τῷ μεταξὺ οἱ Κροάται ἀεροπειραταί πρὸ τῆς ἀναχωρήσεως τοῦ καταληφθέντος ἀεροσκάφους ἐκ τοῦ ἀεροδρομίου τῆς πόλεως Μαλμόε ἀφῆκαν ἐλευθέρους τοὺς 81 ὁμήρους — ἐπιβάτας τοῦ ἀεροσκάφους ἀφοῦ προγουμένως ἐτοποθετήθησαν δύο βαλίτσαι περιέχουσαι 100.000 δολλάρια εἰς τὸν θάλαμον διακυβερνήσεως τοῦ ἀεροσκάφους.

Ἡ ἀπελευθέρωσις τῶν ὁμήρων ἐπιβατῶν ἐγένετο εἰς τρεῖς φάσεις. Κατά τὴν πρώτην ἀφέθησαν ἐλεύθεροι 30 ὅμηροι ἀνταλλαγέντες μὲ τρεῖς ἐκ τῶν φυλακισμένων Κροατῶν. Κατὰ τὴν δευτέραν οἱ ὑπόλοιποι ἐπιβάται ἀνταλλαγέντες μὲ τούς ἄλλους τρεῖς φυλακισμένους. Τελευταῖος ἀφέθη ἐλεύθερος ὁ ἐπιβάτης — ὅμηρος, ὁ ὁποῖος μετέφερε τὰ χρήματα ἐπί τοῦ ἀεροσκάφους.

Οἱ τρεῖς ἀεροπειραταί ἐζήτησαν αἰφνιδίως τὴν καταβολὴν 200.000 δολλαρίων ὡς λύτρων. Τὸ αἴτημά των ἀπερρίφθη ἀρχικῶς ὑπὸ τῆς Σουηδικῆς κυβερνήσεως ἀργότερον ὅμως κατόπιν τῶν πιεστικῶν ἀπειλῶν τῶν ἀεροπειρατῶν ὅτι θὰ ἀνετίνασσαν τὸ ἀεροσκάφος μὲ τοὺς 50 ἐπιβάτας — ὁμήρους οἱ ὁποῖοι παρέμειναν ἐντός αὐτοῦ, ἡ κυβέρνησις διεπραγματεύθη τὴν καταβολὴν τοῦ ποσοῦ τῶν 100.000 δολλαρίων.

Ἠκολούθησαν συζητήσεις μεταξὺ ἐκπροσώπων τῆς Σουηδικῆς κυβερνήσεως καί τῶν ἀεροπειρατῶν διαρκείας 20 λεπτῶν ὡς πρός τὴν διαδικασίαν μεταφορᾶς τῶν λύτρων καί ὡς πρός τὴν γνησιότητα τῶν χαρτονομισμάτων.

Διὰ τό δεύτερον θέμα οἱ ἀεροπειραταί ἔλαβον τὴν ἀπάντησιν ὅτι θὰ πρέπει νὰ ἀρκεσθοῦν εἰς τόν λόγον τοῦ ὑπουργοῦ δικαιοσύνης κ. Γκέϊζερ.

Τὰ χρήματα μετέφερον μέχρι τῆς κλίμακος τοῦ ἀεροπλάνου δύο γυναῖκες ἀγγελιαφόροι ὁπότε ἀφέθησαν ἐλεύθεροι καί οἱ ὑπόλοιποι 50 ἐπιβάται. Ὁ 51ης ἐπιβάτης μετέφερε τὰ χρήματα ἐντός τοῦ ἀεροσκάφους καί ἐν συνεχείᾳ ἀφέθη καί αὐτός ἐλεύθερος. Ἀμέσως τό ἀεροσκάφος μὲ ἀντικατασταθέντα τόν δεύτερον πιλότον ἀνεχώρησεν πρός νότον. Οἱ ἀεροπειραταὶ δὲν ἐδέχθησαν αἴτημα τῆς Σουηδικῆς κυβερνήσεως περί ἀντικαταστάσεως ὁλοκλήρου τοῦ πληρώματος οὔτε ἀργότερον ἐδέχθησαν τὴν ἀντικατάστασιν τοῦ πιλότου τοῦ καταληφθέντος ἀεροσκάφους κ. Βρενράζντ.

Χάριν τῆς Ἱστορίας

Ο ΔΙΧΑΣΜΟΣ

Τοῦ κ. Ἐμμ. Γαλανάκη ἰατροῦ

417ον

Ἀπό τάς ἀρχάς τοῦ 1923 τό Β' Σ.Σ. ἀπό τὴν Θεσσαλονίκην μετεκινήθη εἰς τὴν Καβάλαν καὶ εἶναι κοντά στὰς Μεραρχίας του καί ἀπὸ ἐκεῖ παρακολουθοῦμεν τὰς διασκέψεις τῆς Εὐρώπης ποὺ θὰ κρίνουν τὸ τέλος τοῦ πολέμου μὲ τὴν Τουρκίαν καὶ διὰ τὰς ὁποίας ἔχει ἐπιστρατευθῆ ὁ Ἐλευθέριος Βενιζέλος.

Αἱ διαπραγματεύσεις τῆς Λωζάνης δὲν φαίνονται νὰ βαδίζουν οὔτε γρήγορα οὔτε ὁμαλά.

Δηλαδὴ μετὰ τὴν ἀναγκαστικὴν ὑπογραφὴν τῆς διασκέψεως τῶν Μουδανιῶν καί τὴν ἀνακωχὴν τῶν Τουρκικῶν ἐπιχειρήσεων, ἤρχισεν ἡ διάσκεψις τῆς Λωζάνης μεταξὺ συμμάχων Τούρκων καί Ἑλλήνων κατὰ τὰ τέλη Δεκεμβρίου. Ἀπό τὰ πρῶτα ὅμως βήματα οἱ σύμμαχοι εὑρέθησαν πρὸ ἀδιαλλάκτων τουρκικῶν ἀξιώσεων ἐφ' ὅλων τῶν ζητημάτων καί διεφαίνετο πιθανόν ναυάγιον αὐτῶν ὁπότε καί ἡ ἀνακωχὴ ἦτο δυνατόν νὰ ἀναταλῆ καί ὁ πόλεμος νὰ ἐπαναληφθῆ. Ἡ Ἑλλάς ἑτοιμάζεται πυρετωδῶς καὶ ἔχει ἤδη στρατόν τόν ὁποῖον καί οἱ Τοῦρκοι καί οἱ σύμμαχοι ὑπολογίζουν.

Ὀξυτάτη ρῆξις ἀπειλεῖται μεταξὺ Ἀγγλίας καί Κεμάλ καί αὐτὴ εὐνοεῖ τὴν Ἑλλάδα καί θέλει στρατόν καί γρήγορα. Διὰ τὴν ἐσωτερικὴν γαλήνευσιν ἡ ἐπανάστασις δίδει γενικὴν ἀμνηστείαν διὰ τῆς ἀποφάσεώς της, ὡς εἴδομεν.

Δυστυχῶς ὁ διχασμός καὶ πάλιν τίθεται ἐν δράσει κατὰ τῆς ἐπαναστάσεως καί μὲ ὑστεροβουλίαν κομματικήν. Εἰς τὴν Λωζάνην διαβάλλεται ὅτι δὲν ἔχει τόν λαόν καί τόν στρατόν μαζί της καί ὅτι ὁ στρατός δέν ὑπάρχει καί ὁ ὑπάρχων δὲν θὰ πολεμήση καί οἱ σύμμαχοι ἀρχίζουν νὰ ἀμφιβάλουν καί αὐτὸς ὁ Βενιζέλος ἐθορυβήθη καὶ ἐζήτησεν ἐξηγήσεις. Διὰ τὴν ἐξουδετέρωσιν τῶν συκοφαντιῶν καὶ ψευδῶν διακηρύξεων τῶν ἐκτός καί ἐντός τῆς Ἑλλάδος ἀντιβενιζελικῶν ὁ Πλαστήρας ἀποφασίζει νὰ μεταβῆ εἰς Λωζάνην μὲ στοιχεῖα ἀδιάσειστα τουλάχιστον διὰ τὸν Βενιζέλον. Μεταβαίνει τὴν 17ην καί ἐπικοινωνεῖ ἀμέσως μαζί του καὶ τοῦ λέγει τὴν ἀλήθειαν. Ἀκριβῶς τὴν ἡμέραν ἐκείνην 18—1—23 ὑπάρχει φοβερὰ διαφωνία Ἄγγλων καὶ Τούρκων καί ἀπειλεῖται διακοπὴ τῆς διασκέψεως. Μυστικὰ καὶ ὑπευθύνως πληροφορεῖται ὁ Κῶρζον ὅτι ὁ ἄριστα ὠργανωμένος Ἑλληνικός στρατός δύναται ἀμέσως νὰ ἀναλάβη πᾶσαν ἐπιχείρησιν ἄν διαταχθῆ. Ὁ Κῶρζον κατόπιν αὐτοῦ διεφώνησεν ἐπί θεμάτων δικῶν του μὲ τὴν Τουρκικὴν ἀντιπροσωπείαν καί ἔφυγεν δηλώσας ὅτι θεωρεῖ περιττὴν πᾶσαν ἄλλην συζήτησιν. Ἡ διάσκεψις διεκόπη καί ὁ Βενιζέλος περιχαρὴς δηλώνει.. Πρόκειται περί διακοπῆς καί ὄχι λήξεως τῆς διασκέψεως καὶ ἄς ἐλπίσωμεν ὅτι ἄλλοτε θὰ κληθῶμεν ἀλλοῦ διὰ τὴν συνέχισιν. Ὀφείλομεν εὐγνωμοσύνην εἰς τοὺς μεγάλους μας σύμμαχους διὰ τὴν ὑποστήριξίν των, ἀλλὰ παμμεγίστην καὶ αἰωνίαν εἰς τὴν ἐπανάστασιν ποὺ παρεσκεύασεν τόν στρατόν μας». Τὴν ἑπομένην ἀνεχώρησεν καί αὐτός.

Ὁ Πλαστήρας ἐπέστρεψεν ἀμέσως καί εἰς δηλώσεις ποὺ τοῦ ἐζήτησαν εἶπεν ὅτι εὔχεται εἰς τὴν ταχείαν γεφύρωσιν τοῦ χάσματος καί τοῦτο ἐπροκάλεσεν τὰ εἰρωνικὰ σχόλια τοῦ διχασμοῦ.

(Συνεχίζεται)

ΕΞΗΦΑΝΙΣΘΗ ΣΟΒΙΕΤΙΚΟΣ ΔΙΠΛΩΜΑΤΗΣ ΕΙΣ ΒΙΕΝΤΙΑΝΕ

Ἐζήτησε ἄσυλον εἰς Πρεσβείαν τῶν ΗΠΑ;

Σοβιετικός διπλωμάτης ὑπηρετῶν εἰς τὸ Βιεντιάνε, ἔχει ἐξαφανισθῆ ἀπό τριημέρου καί, συμφώνως πρός τάς πρώτας μὴ ἐπιβεβαιωθείσας εἰσέτι πληροφορίας ἔχει ζητήσει ἄσυλον εἰς τὴν ἀμερικανικὴν πρεσβείαν.

Πρόκειται περί τοῦ Εὐγενίου Σορόκιν, ἐγγάμου καὶ πατρός ἑνός τέκνου διερμηνέως εἰς τὴν Σοβιετικὴν πρεσβείαν εἰς τὸ Λάος.

Ὁ Σοβιετικός διπλωμάτης δὲν ἐπανῆλθεν εἰς τὴν διαμονήν του ἀπό τῆς παρελθούσης Τρίτης, τὴν νύκτα τῆς ὁποίας ἐπιβιβάσθη τὸ αὐτοκίνητό του εὐρέθη συντετριμμένον ἐπί δένδρου εἰς τὴν ὁδόν τὴν ἄγουσαν ἀπὸ τοῦ Βιεντιάνε εἰς τόν ἀεροδρόμιον τοῦ Βαττάτ.

Κατὰ βεβαιώσεις αὐτοπτῶν μαρτύρων ὁ Σοβιετικός διπλωμάτης ἐθεάθη ἐπιβαίνων αὐτοκινήτου τό ὁποῖον ἔλαβε κατεύθυνσιν πρός τό Βιεντιάνε. Ἔκτοτε ἐχάθησαν τὰ ἴχνη του

ΠΕΡΙΛΗΨΙΣ ΔΙΑΚΗΡΥΞΕΩΣ

Τό Κοινοτικόν Συμβούλιον Ἐπισκοπῆς Πεδιάδος

Διακηρύττει, ὅτι:

Ἐκτίθεται εἰς τακτικόν μειοδοτικόν διαγωνισμόν δι' ἐνσφραγίστων προσφορῶν καί ποσοστοῦ ἐκπτώσεως ἄνευ ὁρίου ἡ ἀνέγερσις ὑποστέγου 500 τ.μ. εἰς θέσιν Τουπάκι.

Ὁ διαγωνισμός διενεργηθήσεται εἰς τὰ Γραφεῖα τῆς ΤΥΔΚ Νομαρχίας Ἡρακλείου τὴν 30ὴν Σεπτεμβρίου 1972 ἡμέραν Σάββατον καί ἀπό ὥραν 10 π.μ. ἕως 11.30 π.μ. καὶ ἐνώπιον ἁρμοδίας Ἐπιτροπῆς.

Δεκτοὶ εἰς τόν διαγωνισμόν ἐργολάβοι δημοσίων ἔργων πτυχίου πάσης τάξεως δι' ἔργα οἰκοδομικά.

Παράβολον ἐγγυήσεως συμμετοχῆς ὁρίζομεν ποσόν δρχ 14.000 διὰ καταθέσεώς του εἰς τό ταμεῖον Παρακαταθηκῶν καί Δανείων ἢ δι' ἰσοπόσου ἐγγυητικῆς ἐπιστολῆς ὁ νεγνωρισμένης τραπέζης.

Ἡ μελέτη τοῦ ἔργου εἶναι κατατιθεμένη εἰς τὴν Κοινότα καί εἰς τὰ Γραφεῖα τῆς Τ.Υ.Δ.Κ. ἔνθα δύνανται οἱ ἐν διαφερόμενοι νὰ λαμβάνουν γνῶσιν καθ' ἑκάστην καί κατὰ τάς ἐργασίμους ὥρας τοῦ Γραφείου.

Ἐν Ἐπισκοπῇ τῇ 15—9—72

Ὁ Πρόεδρος τῆς Κοινότητος

Κ. ΜΑΝΩΛΑΚΑΚΗΣ

ΙΕΡΑ ΠΑΝΗΓΥΡΙΣ ΑΓΙΑΣ ΣΟΦΙΑΣ ΕΙΣ ΚΝΩΣΟΝ

Αὔριον Κυριακὴν 17ην Σεπτεμβρίου ἑορτάζει ὁ ἐν Κνωσῷ φερώνυμος Ἱερός Ναός τῆς Ἁγίας ἐνδόξου μεγαλομάρτυρος

ΣΟΦΙΑΣ

Ὁ Μ. ἑσπερινός ἄρχεται τὴν 6.30 μμ. τοῦ Σαββάτου.

Ὁ ὄρθρος ἄρχεται τὴν 6,30 π.μ τῆς Κυριακῆς μεθ' ὃν γενήσεται ἡ περιφορά τῆς Ἱερᾶς εἰκόνος πέριξ τοῦ Ἱεροῦ Ναοῦ εἶτα ἡ εὐλόγησις τῶν ἄρτων καὶ ἐν συνεχείᾳ ἡ πανηγυρικὴ θεία Λειτουργία.

Προσκαλοῦνται οἱ εὐσεβεῖς Χριστιανοί ὅπως προσέλθωσιν εἰς τὴν Ἱεράν ταύτην πανήγυρν.

Ἐν Κνωσῷ τῇ 16 Σεπτεμβρίου 1972

Τό Ἐκκλησιαστικόν Συμβούλιον Κνωσοῦ.

1—2

ΙΣΟΤΙΜΟΝ ΛΥΚΕΙΟΝ "Ο ΚΟΡΑΗΣ,,

ΕΤΟΣ ΙΔΡΥΣΕΩΣ 1905

ΑΝΑΚΟΙΝΩΣΙΣ

Αἱ εἰσαγωγικαὶ ἐξετάσεις διὰ τό Γυμνάσιον θὰ διενεργηθοῦν τὴν 22αν καὶ 23ην Σεπτεμβρίου (Παρασκευὴν καὶ Σάββατον) καὶ ὥραν 8 π.μ.

Ἐν Ἡρακλείῳ τῇ 16 Σεπτεμβρίου 1972

Ὁ Διευθυντὴς τοῦ Λυκείου

Μ. Γ. Παρλαμᾶς

Ὑπὸ τῆς ἀεροπορίας

ΓΕΝΙΚΟΣ ΒΟΜΒΑΡΔΙΣΜΟΣ ΤΩΝ ΚΟΜΜΟΥΝΙΣΤΩΝ ΕΙΣ ΙΝΔΟΚΙΝΑΝ

ΣΑΪΓΚΟΝ 16 (ΑΠΕ) Αἱ τέσσαρες χῶραι τῆς Ἰνδοκίνας ὑπέστησαν κατά τὴν διάρκειαν τοῦ τελευταίου 24ώρου ἀεροπορικούς βομβαρδισμούς ὑπό 33 καὶ πλέον σχηματισμῶν βομβαρδιστικῶν Β-52 ὡς καὶ βομβαρδιστικῶν — καταδιωκτικῶν τὰ ὁποῖα ἐπραγματοποίησαν 500 ἕως 600 ἐξόδους ἀνεκοίνωσε σήμερον τό Ἀμερικανικόν Ἀρχηγεῖον.

Εἰς τό Βόρειον Βιετνάμ πέντε διαδοχικά κύματα γιγαντιαίων Β-52 ἐσφυροκόπησαν ἀποθήκας πολεμοφοδίων καὶ ἀνεφοδιασμοῦ εἰς ἀπόστασιν ὀλίγων χιλιομέτρων ἐκ τοῦ Ντόγκ Χόϊ ἐνῶ ἀεροσκάφη ἀεροπλανοφόρων καὶ ἀεροπλάνα τῆς Ἀμερικανικῆς Ἀεροπορικῆς Δυνάμεως ἐνήργησαν πλέον τῶν340 ἐπιθέσεων εἰς τάς περιοχάς πέριξ τοῦ Ἀνόϊ τοῦ Χάϊφονγκ τοῦ Θάνα Χόα καὶ τοῦ Βίν.

Εἰς τό Νότιον Βιετνάμ τά Β-52 ἐξετέλεσαν 28 ἀποστολάς ἐκ τῶν ὁποίων 24 ἐστράφησαν ἐναντίον στρατωτικῶν συγκεντρώσεων τοῦ ἐχθροῦ εἰς τάς πέντε ἐπαρχίας τοῦ Βορείου Μετώπου καὶ διά πρώτην φοράν ἀπό πολλῶν μηνῶν εἰς τὴν ἐπαρχία νΚουάνγκ Γκάϊ ὅπου αἱ δυνάμεις τῶν Βιετκόγκ εἶχον ἐξαπολύσει χθὲς σειράν ἐπιθέσεων.

Ἐξ ἄλλου 185 ἀεροπορικοί βομβαρδισμοὶ ἐνηργήθησαν ὑπό τακτικῶν βομβαρδιστικῶν τοῦ Ναυτικοῦ καὶ τῆς Ἀεροπορίας εἰς τάς τέσσαρας στρατιωτικάς περιοχάς τοῦ Νοτίου Βιετνάμ τῆς ἀποστρατιωτικοποιημένης ζώνης καὶ εἰς τόΔέλτα τοῦ Μεκόνγκ.

Τό Ἀμερικανικόν Ἀρχηγεῖον ἀνεκοίνωσεν ἐπίσης ὅτι ἡ δίοδος ΧόΤσί Μίν εἰς τό Λάος καὶ αἱ ὁδοί ἐπικοινωνίας τὴν Καμπότζην ἐβομβαρδίσθησαν ὑπό Β-52 ὡς καὶ ὑπό ἀεροσκαφῶν ἀπογειωθέντων ἐκ τῆς Ταϋλάνδης ἀλλά δέν διηκρίνισε τόν ἀριθμόν τῶν ἐπιθέσεων, αἱ ὁποῖαι ἐγίνοντο ἐναντίον στόχων τῶν δύο αὐτῶν χωρῶν

Ο ΧΗΘ ΕΦΘΑΣΕ ΧΘΕΣ ΕΙΣ ΤΟΚΙΟ

ΤΟΚΙΟ 16 (ΑΠΕ) Ἀφίκετο σήμερον ἐνταῦθα διά τέταρ ἡμέρον ἐπίσημον ἐπίσκεψιν ὁ Πρωθυπουργός τῆς Βρεταννίας κ. Ἔντουαρντ Χήθ.

Κατόπιν ἡρέμου Σαββατοκύριακου ὁ κ Χήθ θὰ ἔχη δύο καταφόρτους ἡμέρας συνομιλιῶν, τὴν Δευτέραν καὶ τὴν Τρίτην μετὰ τῶν Ἰαπώνων ἡγετῶν καὶ προσωπικοτήτων τῶν ἐπιχειρηματικῶν κύκλων τῆς Ἰαπωνίας ἐπί ποικίλων θεμάτων.

ΜΕ ΤΟ ΚΑΣΤΡΙΝΟ ΠΕΡΙΣΚΟΠΙΟ

Συνέχεια ἐκ τῆς 1ης σελίδος

μως καὶ στό ἀποτέλεσμα.

ΕΝΑ ΥΦΑΝΤΟΥΡΓ